ತುಳು ಕೆಲಿಂಜ ಬಾರತೊ

ಕೆಲಿಂಜ ಸೀತಾರಾಮ ಆಳ್ವ

ಕರ್ನಾಟಕ ತುಳು ಸಾಹಿತ್ಯ ಅಕಾಡೆಮಿ

ಮಹಾನಗರಪಾಲಿಕೆ ಕಟ್ಟಡ, ಲಾಲ್‌ಬಾಗ್, ಮಂಗಳೂರು - 575 003

ತುಳು
ಕೆಲಿಂಜ ಭಾರತೊ

ಬರೆತಿನಾರ್

ಕೆಲಿಂಜ ಸೀತರಾಮ ಆಳ್ವ

ಕರ್ನಾಟಕ ತುಳು ಸಾಹಿತ್ಯ ಅಕಾಡೆಮಿ

ಮಂಗಳೂರು – ೫೭೫ ೦೦೩

Tulu Kelinja Bharatho	:	Tulu Mahabharatha Epic
Poet	:	N. Seetharama Alva Sharada Nilaya Naduvalachil, Veerakamba Bantwala Taluk, D.K.
Published	:	Karnataka Tulu Sahitya Academy Lalbagh, Mangalore - 575 003 Phone : 0824 - 2459389
Publisher	:	Chandrahasa Rai B, Registrar Karnataka Tulu Sahitya Academy

Copyright	:	All rights reserved. No part of this book may be reproduced or utilized in any form or by any means, electronic or mechanical, including photocopying, recording or by any information storage or retrieval system, without the permission in writing from the publisher

Copies	:	500
First Impression	:	2015
Pages	:	xii + 372
Price	:	Rs. 600/-
Cover Design	:	Prasanna Kumar
Printed at	:	Pawan Graphics, Alake, Mangalore Cell : 9242885743

ಸುರುತ ನುಡಿ

ತುಳು ಬಾಸೆ ರಡ್ಡ್ ಸಾರ ವರ್ಸೊದಾತ್ ಪಿರಾಕ್‌ದವು, ತುಳು ಸಾಹಿತ್ಯೊದ ಬುಳೆಚ್ಚಿಲ್ ಎಚ್ಚಿ ಕಮ್ಮಿ ಏಳ್ನೂದು ವರ್ಸೊಡ್ದಿಂಚ ನಡತೊಂದುಂಡುಣ್ಪಿನೆಕ್ ಆದೆರೊಲುಲ್ಲ. ತುಳು ಜಾನಪದ ಸಾಹಿತ್ಯೊದ ತುಪ್ಪೆಲಾ ಬಾರಿ ಮಲ್ಲೆನೆ! ಜನಪದ ಕಾವ್ಯೊಲಾಯಿನ ತುಳುಪಾಡ್ದನೊಲ್ ಬಾಸೆಲ್ ಮಿಶನರಿದಕ್ಲೆನ ಬೆನ್ಪಾಟೊಡು ಸುರುಕು ಬೊಳ್ಪುಗ್ ಬತ್ತಿತ್ತ. ಇಂಚಿಪ ವೆಂಕಟರಾಜ ಪುಣಿಂಚತ್ತಾಯೆರ್ ನಾಡ್ದ್, ಸಂಪೊಲಿತ್‌ದ್ ಕೊರ್ತಿನ ತುಳುತ ಪಿರಾಕ್‌ದ ಕಾವ್ಯೊಲಾಯಿನ ಶ್ರೀ ಬಾಗವತೊ, ಕಾವೇರಿ, ದೇವಿ ಮಹಾತ್ಮೆ, ತುಳು ಮಹಾಬಾರತೊ ಇಂಚಿತ್ತಿನೆನ್ ತೂನಗ ತುಳು ಬರವುಗು ಪಿರಾಕ್‌ದ ಪೆರ್ಮೆ ಉಂಡುಣ್ಪಿನವು ತೆರಿದ್ ಬರ್ಪುಂಡು. ಒಡಿಪು ಮಠೊತ ವಾದಿರಾಜ ಸ್ವಾಮಿಲ್ ಬರೆತಿನ ತುಳು ಕಬಿತೆ, 'ದಶಾವತಾರೊ'ದ ಕಾವ್ಯ ಸಗ್ತಿ ದಿಂಜನೆ! ಎಸ್.ಯು.ಪಣಿಯಾಡಿದಾರ್ ಒಡಿಪುಡು, 1928ಡ್ದ್ ಸುರುಮಲ್ತಿನ ತುಳು ಚಳುವಳಿತಪಗ ತುಳುಟು ಕಾದಂಬರಿ, ಯಕ್ಷಗಾನ ಪರ್ಸಂಗ, ತುಳು ಬರವುದ ಬೂಕುಲು, ತುಳು ನಾಟಕ ಇಂಚ ಮಾತ 'ತುಳು ಸಾಹಿತ್ಯ ಮಾಲೆ'ಡ್ ಪ್ರಕಟ ಆದಿತ್ತ. ಕೆಮ್ತೂರ್ ದೊಡ್ಡಣ್ಣ ಸೆಟ್ರೆನ ನಾಟಕೊದ ರಸ ದಿಂಜಿದಿನ ಪದೊಕುಲು ತುಳು ನಾಡೊರ್ಮೆಲಾ ತುಳುವೆರ್ನ ನಾಲಾಯಿಡ್ ನಲ್ತೊಂದಿತ್ತ. ಅಯಿಡ್ದ್ ಬೊಕ್ಕೊದ ತುಳು ಸಾಹಿತ್ಯೊದ ಬೆನ್ನಿಡ್ ತಿರ್ಲ್‌ದ ಸತುತ್ತ ಮಾಮಲ್ಲ ಬುಳೆಚ್ಚಿಲಾದ್ ಬೊಳ್ಪುಗ್ ಬತ್ತಿನ ಕಾವ್ಯ, ಮಂದಾರ ಕೇಶವ ಭಟ್ರೆನ 'ಮಂದಾರ ರಾಮಾಯಣ'. ಈ ಕಾವ್ಯೊ ತುಳು ಬಾಸೆಗ್ ನಮ ದೇಸೊಡೇ ಮಲ್ಲ ತಾನಮಾನ ಕೊರ್ಪಾವುನಂಚಿನ ಗುಣಮಟ್ಟೊದವು. ಆರೆನ 'ಬೀರೊದ ಬೊಳ್ಪು'ಲಾ ದಿಂಜ ಮಿನ್ನತ್‌ದ ಬರವು. ಆತಾನಗ ಕೆಲಿಂಜ ಸೀತಾರಾಮ ಆಳ್ವೆರ್ ಭಾಮಿನಿ ಛಂದಸ್ಸ್‌ಡ್ 'ಗೀತೆದ ತಿರ್ಲ್', ಸಾಂಗತ್ಯ ಛಂದಸ್ಸ್‌ಡ್ 'ತುಳು ಹರಿಶ್ಚಂದ್ರಕಾವ್ಯೊ', ಬೂಮಿಪುತ್ರೆ ಬಲಿಯೇಂದ್ರೆ, ಬರೆಯೆರ್. ಬಂಟ್ವಾಳ ತಾಲೂಕುದ ಒರುಂಬ ಕೋಡಿಡ್ ಶಕ್ತಿ ದೇವತೆಯಾದ್ ನಿಲೆಯಾತಿನ ಉಳ್ಳಾಲ್ದಿನ ಬಗ್ಗೆಡ್, 'ಕೆಲಿಂಜದ ಉಳ್ಳಾಲ್ದಿನ ಬಗ್ತಿ ಸಾರೊ' ಪನ್ಪಿ ಪದ್ಯಾವಳಿನ್ಲಾ ಬರೆಯೆರ್. ರಗಳೆ ಛಂದಸ್ಸ್‌ಡ್ ಸತ್ಯವತಿ ಬೊಕ್ಕ ಕರ್ಣನ ಕತೆನ್ಲಾ ಬರೆತೆರ್. ಕೆದಂಬಾಡಿ ಜತ್ತಪ್ಪ ರೈ ಮುದ್ದಣ ಕವಿನ ಶ್ರೀ ರಾಮಾಶ್ವಮೇಧ ಕಾವ್ಯೊನ್ ತುಳುಕು ತರ್ಜುಮೆ ಮಲ್ತೆರ್. ಕುವೆಂಪು ಬರೆತಿನ 'ಬೊಮ್ಮನ ಹಳ್ಳಿಯ ಕಿಂದರಿಜೋಗಿ' ಕಾವ್ಯೊದ ಆದೆರೊಡು 'ಅಸೆನಿಯಾಗೊ ಕಾಂತಗಜೋಗಿ' ಖಂಡಕಾವ್ಯೊನುಲ ಬರೆಯೆರ್. ಅಯಿತ ಬೆರಿಯೇ ಬತ್ತಿನ ನನೊಂಜಿ ಭಾಮಿನಿ ಷಟ್ಪದಿ ಕಾವ್ಯ ಎನ್. ಪಿ.ಸೆಟ್ರೆನ 'ಬತ್ತೆ ಕೆತ್ತೆರೆ ಉತ್ತರೆ". ಮುಲ್ಪ ನೆಂಪು ಮಲ್ತೊನೊಡಾಯಿನ ನನ ರಡ್ಡ್ ಕೃತಿಕುಲು ಪ್ರೊ. ವೇದಾವತಿ ಮೆರೆನ ಕನ್ನಡೊಡ್ದು ತರ್ಜುಮೆ ಆಯಿನ 'ತುಳು ಜೈಮಿನಿ ಭಾರತ", ಈಶ್ವರ ಭಟ್ರೆನ 'ಮಾಣಿಗೆರಡ್ ಪಾತೆರ'. ಇಂಚ ತುಳು ಬಾಸೆದ ಕಾವ್ಯಕಜ್ಜೊಲು ದುಂಬರಿಯೊಂದು ಪೋವೊಂದುಪ್ಪುನಗನೇ ನನೊಂಜಿ ಮಾಮಲ್ಲ ಕಾವ್ಯೊನ್ ಕೆಲಿಂಜದಾರೇ ಬರೆಯೆರ್. ಅವ್ವೇ 'ತುಳು ಕೆಲಿಂಜ ಬಾರತೊ'

4-3-1920ನೇ ಇಸವಿಡ್, ವೀರ ಕಂಬ ಗ್ರಾಮೊದ ಕೆಲಿಂಜ ನಡುವಳಚ್ಚಿಲ್ ಪನ್ಪಿನ ತರವಾಡ್‌ಡ್ ಪುಟ್ಟಿನ ಸೀತಾರಾಮ ಆಳ್ವೆರ್ನ ಅಮ್ಮೆರ್ ಕುಂಬಳೆ ಸೀಮೆದ ಮಂಜಕೊಟ್ಯ ಚಿಕ್ಕಪ್ಪ ಆಳ್ವೆರ್. ಇಂಬೆರ್ ಯಕ್ಷಗಾನ ಅರ್ತ ಪಣ್ಪಿನೆಟ್ ಪುದರ್ ಪಡೆತಿನಾರ್. ಅಪ್ಪೆ ಕೆಲಿಂಜೊದ ದಾರಮ್ಮ. ಇಂಬೆರ್ಲ ತುಳು ಸಂದಿ, ಪಾಡ್ದನ, ನುಡಿಕಟ್ಟ್ ತೆರಿದಿತ್ತೆರ್. ಬೆನ್ನಿ ಮೂಲೊದ ಕುಟುಂಬೊದ ಕೆಲಿಂಜ ಸೀತಾರಾಮ ಆಳ್ವೆರ್ ಅಪಗನೇ ಬರವು ಕಲ್ತ್‌ದ್ ಸಾಲೆಡ್ ಮಾಸ್ಟರ್ ಆಯೆರ್. ಜೋಕ್ಲೆ ಪದೊಕುಲು, ಜೋಕ್ಲೆಗಾದ್ ನಾಟಕೊಲು, ಯಕ್ಷಗಾನ ಪ್ರಸಂಗೊಲೆನ್ ಕನ್ನಡೊಡು ಬರೆವೊಂದಿತ್ತಿನ ಇಂಬೆರ್ ತುಳು ಬರವುದಂಚಿಲ ಗೇನ ದೀಯೆರ್. ಯಕ್ಷಗಾನ ತಾಳಮದ್ದಲೆಡ್ ಪುದರ್ ಪಡೆಯಿನ ಕಲಾವಿದೆರಾದ್ ದುಂಬರಿಯೊಂದಿತ್ತಿನ ಆಳ್ವೆರ್ನ ಕಾವ್ಯಕಜ್ಜೊದ ಜಾನಗೇನ, ಚಂದಸ್ಸ್‌ದ ಜಾನಗೇನ ಮಿಗಿಲಾಯಿನನೆ. ತುಳುಟು ಬರೆಪಿನಕ್ಲೆಗ್ ಒವ್ವೇ ಬಗೆಟ್ ಬೆರಿಬೊಟ್ಟುನಕುಲು ಇಜ್ಜಂದಿನ ಕಾಲೊಡುಲ ತುಳುಟು ಮಹಾಭಾರತ ಕಾವ್ಯೊ ಬರೆಪಿನ ಆರೆನ ಸಂಕಲ್ಪೊಗ್ ತುಳು ಅಪ್ಪೆನೇ ಪ್ರೇರಣೆ ಕೊರ್ತೆರ್‌ಂದ್ ಎಣ್ಣೊಡಾಪುಂಡು. ಕನ್ನಡೊದ ಕುಮಾರವ್ಯಾಸ ಮಹಾಕವಿನ ಕಾವ್ಯೊದ ಆದೆರೊಡು, ಅವ್ವೇ ನಡಕೆಡ್, ದುಂಬರಿಯುನ ತುಳು ಕೆಲಿಂಜ ಬಾರತೊನ್ ಒಂಜೇ ಬರಸ್‌ಡ್ ಓದುದು ಕಾವ್ಯ ಸಬಿನ್ ಅನ್ವೇಸೊಲಿ. ಆಂಡ ಅವ್ವೆನ್ ಪರ್ಚಯ ಮಲ್ಪುನವು ಬಂಗೊನೇ. "ಯಾನ್ ಏರ್ದಿನ ಎತ್ತರೊಗ್ ಈ ಏರ್ದ್ ಬರುವನ..?" ಇಂಚ ಸವಾಲ್ ಪಾಡುಲೆಕೊದ ಈ ಕವಿನ ಬರವುನ್ ಓದುನನೇ ಒಂಜಿ ಬಾಗ್ಗೆ! ಎಂಚ ಕುಮಾರವ್ಯಾಸೆ ಕನ್ನಡದಕ್ಲೆನ ಪೆರ್ಮೆದ ಕವಿ ಆದುಲ್ಲೆನ, ಅಂಚೆನೇ ಕೆಲಿಂಜದ ಸೀತಾರಾಮ ಆಳ್ವೆರ್ ತುಳುತಕ್ಲೆನ ಪೆರ್ಮೆದ ಕವಿಯೆ! ಆರೆನ ತುಳು ಬೇಲೆದ, ಕಾವ್ಯೊ ಬೆನ್ನದ ಬಿಲೆನಿಲೆ ತೆರಿಯೊಂದು ಕರ್ನಾಟಕ ತುಳು ಸಾಹಿತ್ಯ ಅಕಾಡೆಮಿ ಆರೆಗ್ 1996ಟ್ ಗೌರವ ಪ್ರಶಸ್ತಿ ಕೊರ್ತುಂಡು. ಇತ್ತೆ 2015ನೇ ಇಸವಿಡ್ ಆರೆನ ಮಾಮಲ್ಲ ಕಾವ್ಯ 'ತುಳು ಕೆಲಿಂಜ ಭಾರತೊ' ನು ಬೊಳ್ಪುಗ್ ಕಣಪಿನ ಕಜ್ಜೊನ್ಲಾ ಮಲ್ತೊಂದುಂಡು.

'ತುಳುಕೆಲಿಂಜ ಭಾರತೊ' ಮಹಾಕವಿ ಕುಮಾರವ್ಯಾಸನ 'ಕರ್ನಾಟ ಭಾರತ ಕಥಾಮಂಜರಿ' ಕಾವ್ಯೊನ್ ದುಂಬು ದೀವೊಂದು ಬರೆತಿನವು. ಕೆಲವು ಪರ್ಸಂಗೊಲೆಡ್ ಆಳ್ವೆರ್ನನೇ ವಸ್ತು ವಿಸಯೊದ, ರಸಪಾಕೊದ ಬಾಗೊಲುಲ್ಲ. ಆರೆಗ್ ಇಷ್ಟೊದ ಮೂಜಿ-ನಾಲ್ ಮಾತ್ರಾಗಣ ನಿಯಮೊದ ಭಾಮಿನಿ ಷಟ್ಪದಿಡೇ ಕಾವ್ಯೊನ್ ಬರೆತಿನಾಂಡಲಾ ಭಾಮಿನಿದ ಆದಿಪ್ರಾಸಾಕ್ಷರ

ಈ ಕಾವ್ಯೊಡು ಇಜ್ಜಿ. ಆದಿಪ್ರಾಸೊಡು ಬರೆವೆರೆ ಪಣೆದ್, ಆ ಪಣೆ ಪಾಟೊಡು ಕಾವ್ಯೊದ ಪೊರ್ಲುಗ್, ನಡಕೆಗ್ ಊನ ಬರ್ಪಿನೆನ್ ತೆರಿದ್, ತುಳು ಬಾಸೆನ್ ಸಂಸ್ಕೃತೊಡು ಮುರೆತ್‌ದ್ ಬರೆಪಿನ ಇಚ್ಚೆ ಇಜ್ಜಾಂದೆ, ಒತ್ತಾಯೊದ ಪ್ರಾಸೊದ ಗೋಜಿನೇ ಬುಡಿಯೆರ ದಾನ್ನೆ? ಆಂಡ ಬರವುಡು ಅಲ್ಪಲ್ಪ ಪ್ರಾಸ, ಅನುಪ್ರಾಸೊಲು ಬತ್ತ್‌ದ್ ಕಾವ್ಯೊದ ಪೊರ್ಲುನ್ ನೆಗತ್ ತೋಜಾದ್‌ಂಡ್. ಆಯಿನಾತ್ ತುಳು ಪದೊಕ್ಲೆನೇ ಗಳಸೊನುನ ಆರೆನ ಬದ್ಧತೆಡಾದೇ ಇಂಚ ಬರೆದಿಪ್ಪೊಡು. ಮಹಾಪ್ರಾಣ ಅಕ್ಷರೊಲೆನ್ ಗಲ್ಜಿಗಾಪಿನಾತೇ ದೀವೊಂದೆರ್. ತುಳುವೆರ್ನ ಬಾಯಿ ಬಾಸೆಡಿತ್ತಿಲೆಕೊದ ಅಲ್ಪ ಪ್ರಾಣಾಕ್ಷರ ರೀತಿಡೇ ಬರೆತೆರ್. ಪದರ್‌ಲೆಡ್ಲಾ ಇಂಚೊದ ಬಳಕೆನ್ ತೂವೊಲಿ. "ಅಂಚ ಬರೆವೊಲಿಯ" ಇಂಚ ಆರೆಡನೇ ಕೇಣೊಡಾಯಿನ ಪ್ರಶ್ನೆನ್ ಕೇಣ್ಯೆರಾವಂದಿನ ಈ ಪೊರ್ತುಡು ಆರ್ ಬರೆತಿಲೆಕೊನೆ ಅಚ್ಚಿ ಮಲ್ತ್‌ದ್‌ಂಡ್.

ಕಾವ್ಯೊದ ದಿಸ್ಟಿ, ಕತೆತ ಆಯ ಉಂದೆನ್ ಒರ್ತೊಂದು, ಬೋಡಿತ್ತಿನಾತೇ ಪಣೊಂದು ಕತೆತ ನಡಕೆನ್ ಬೀಸೊಡೇ ದುಂಬರಿತೆರ್. ಚಂದಸ್ಸ್‌ದ ಲಚ್ಚಣೊಡು ಅರಕೆ ಇತ್ತ್‌ಂಡಲಾ ಕಾವ್ಯೊದ ಗುಣೊಟು ಅರಕೆ ಇಜ್ಜಂದಿಲೆಕ ಬರೆತಿನ ಬಗೆ ಅಚ್ಚಿರದೊನೆ! ಕಾವ್ಯೊದ ಸುರುಟು ಅಂಚೆನೇ ಮಾತ ಸಂದಿಲೆನ ಅಕೇರಿಡ್ ಬಗ್ತಿದ ಸುಗಿಪು ಉಂಡು.

ಶ್ರೀ ಅನಂತಕೋಡಿ ಸುಬ್ರಾಯದೇವೆರೆ ನಿರ್ಪೊಡು,
ಪರಿವಾರೊ ದೈವೊಲೆನ ಬೆರಿ ಸಾಯೊಡು
ಕೆಲಿಂಜದೂರುಡು ನಿಲೆಯಾಯಿನ
ಅಪ್ಪೆ ಸಿರಿ ಉಳ್ಳಾಲ್ದಿನ ದಯೊಟು
ತುಳು ಕೆಲಿಂಜ ಬಾರತೊನು ಬರೆದ್ ಮುಗಿತೆ –

ಇಂಚ ಪಣ್ಪಿನ ಪಾತೆರೊಡು ಆರೆನ ತಗ್ಗ್‌ಬಗ್ಗುನ ಸುಬಾವೊನ್ಲ ತೆರಿಯೊನೊಲಿ. ಮಾಮಲ್ಲ ಸಾದನೆದಕ್ಲೆನ ಮಲ್ಲಗುಣ ಉಂದುವೆ!

ತನಡ್ದ್ ದುಂಬುದ ಹಿರಿಯ ಕವಿನಕ್ಲೆನ್ ನೆಂಪು ಮಲ್ತೊಂದು ಬರೆತಿನ ಪದ್ಯ ಇಂಚ ಉಂಡು.

ಆದಿಕವಿ ವಾಲ್ಮೀಕಿ ವ್ಯಾಸೆರೆ
ಪಾಡೊನೆಣ್ಣಿದ್ ಪಂಪ ರನ್ನೆರೆ
ಸಾದನೆನ್ ಪುಗರೊಂದು ಗದುಗುದ ನಾರಣಪ್ಪನ್‌ಲ॥
ಆದರೊದ ಕವಿ ರಾಗವಾಂಕನ್
ಸೋದನೆಡ್ ಕಾವ್ಯೊಲೆನ್ ಬರೆಯಿನ
ಜಾದುಗಾರೆನೆಲಾ ಕುವೆಂಪುನು ನೆನೆತ್‌ದೇ ಬರೆಪೆ ॥

ತುಳು ಬಾಸೆದ ಪೊರ್ಲುನ್ ದೆರ್ತ್ ತೋಜಾವುನಂಚದ ಈ ಕಾವ್ಯೊಡು ತುಳು ಗಾದೆ, ನುಡಿಕಟ್ಟ್‌ಲೆನ ಬಳಕೆದ ಚಾತುರ್ಯೊನ್, ತುಳು ಸಂಸ್ಕೃತಿನ್ ಪಣ್ಪಿನ ಬುದ್ಯಂತಿಕೆನ್ ತೆರಿಯೊನೊಲಿ. ಕೆಲವು ಪದೊಕುಲೆಡ್ ಆದಿಪ್ರಾಸ ಅನುಪ್ರಾಸೊಲು ತನಡ್ ತಾನೇ ಪರತ್ ಬತ್ತಿಲೆಕಲ ಉಂಡು. ತುಳು ಬಾಸೆದ ಸಬ್ದಸಂಪೊತ್ತುನ್ ಭಾಮಿನಿದ ಮಾತ್ರಾ ಗಣೊಕ್ ಒಗ್ಗಾವೊಂದು ಪೋತಿನ ನಮೂನೆನ್ ಮೆಚ್ಚೊಡಾಪುಂಡು.ಕೆಲಿಂಜದರೆನ ಕವಿ ಪ್ರತಿಭೆ ಭಾರತ ಯುದ್ದೊದ ಬಣ್ಣನೆಡ್ ಝುಳಕ್ಕ್‌ದ್ ತೋಜುಂಡು. ಯುದ್ದಬೆಂದುನ ಬಗೆ, ಕಯ್ದುಕಡ್ಸಲೆದ ಗಸನಿಗರ್ಸನೆ ಒಂಜೊಂಜಿ ಸಂದಿಡ್ಲಾ ಬೇತೆಬೇತೆನೆ! ಬೀರಬಿರ್ದೊಲಿದಕ್ಲೆನ ನುಡಿನಡೆಟ್ಲಾ ಏತೊಂಜಿ ಬಗೆ! ಜನೊಕ್ಲೆನ ಬಾಯಿಡಿತ್ತಿನ ನೆರಡೆಲ್‌ಲಾ ಕಾವ್ಯೊಡು ಬೋಡಿತ್ತಿನಲ್ಪ ಸರೀಟೆ ಒಂಬುದು ಕುಲ್ಲುದ! ಕೋಂಗಿ, ಮಸ್ಕಿರಿ, ಕೆಡುನುಡಿ, ಓರೆನುಡಿ, ಪಿಲಿಪಾತೆರ, ದೂರುದುರ್ಜನ ಒವ್ವ ಓಲು ಬೋಡಾ ಅವುಲೇ ಉಂಡು. ಕಾವ್ಯ ರಸೊತ ಚೆಲ್ಮೆಲ್ ರಟ್ಟುನ ಪೊರ್ಲುನ್ಲಾ ಉಂದೆಟ್ ತೂವೊಲಿ. ಬೋಡಾಯಿನಾತೇ ಬಣ್ಣನೆಲ್. ಸಾಜವಾಯಿನ, ಇತಿಮಿತಿತ ಬಣ್ಣನೆಲ್! ಯುದ್ದೊದ ಬಣ್ಣನೆಲ್ ಕಣ್ಣ್‌ಗ್ ಕಟ್ಟುನಂಚದವು! ಪುಟ ರಾಪಾದ್ ಓದುನೆಕ್ ಇಡೆನೆ ಇಜ್ಜಿ. ಸಬ್ದ ಸಂಪೊತ್ತುದ ಪೊರ್ಲುನ್ ಪುಗರೊಡಾಯಿನನೆ! ನನ ಮಿತ್ತ್‌ಗ್ ತುಳುಟ್ ಮಾಮಲ್ಲ ಕಾವ್ಯ ಬರೆಪಿನಕ್ಲೆಗ್ ಮಂದಾರದಾರ್ ತನ ರಾಮಾಯಣೊಡು ಎದ್ದಾರಿ ತೋಜಾಯಿನಂಚೆನೇ ಕೆಲಿಂಜದಾರ್‌ಲಾ ತನ ಬಾರತೊಡು ಮಲ್ಲ ಮಾರ್ಗೊನೇ ತೋಜಾದೆರ್. ಆರೆನ ಕವಿಪ್ರತಿಭೆದ ಪರ್ಚಯೊಗಾಪಿನ ಒಂಜಿ ರಡ್ಡ್ ಪದ್ಯೊಲು..

ತನ ಪುಟ್ಟುದ ಗುಪಿತೊನ್ ಪಂಡ್‌ದ್, ಪಾಂಡವೆರೆನ ಜತೆಟ್ ಸೇರೊನ್ಲ ಪಂಡಿನ ಕೃಷ್ಣಗ್ ಕರ್ಣನ ಸಂದಾಯ ಇಂಚ–

ಕೇರ್ಯನೇ ಓ ಶ್ರೀ ಕ್ರಿಷ್ಣ ಕೌರವ
ನೆನ್ನ ಸ್ವಾಮಿನ್ ಯಾನ್ ಪುಟ್ಟ್‌ನ
ಮಲ್ಲಕತೆನೀ ಪಣ್ದ್ ಎನ್ನನ್ ಲಗಡಿದೆತ್ತತ್ತೊ?
ಯುದ್ದೊದಾ ಸಿರಿ ಬೂಳ್ಯೊ ಪತ್ತ್‌ದ್
ಇತ್ತೆ ಪಣಿಯೆರೆ ನಿಕ್ಕ್ ಪುರ್ಸೊತು
ತಿಕ್ಕನೆನೆ ಹಾ! ಪನ್ದ್ ಬುಲ್ತ್‌ದ್ ತರೆಕ್ ಹಾಕೊಂಡೆ.॥

ಇಂಚ ಬುಲ್ತೊಂದೇ ತನ್ನಲಾ ಕೌರವನಲಾ ಇಸ್ವಮಿತ್ರಾದಿಗೆದ ಬಗ್ಗೆಡ್ ಕರ್ಣೆ ಇಂಚ ಪಣೊಂಬೆ.

ಕೂಟೊ ಕೌರವನೊಟ್ಟು ವಣಸ್‌ಲ
ಸ್ವಾಮಿಯಾಯನ ಒಟ್ಟು ನಿದೆರುನೆ
ರಾಜನೊಟ್ಟುಗೆ ಬೋಂಟೆ ಕುರುಕುಲ ವೀರನೊಟ್ಟುಗೆನೆ!....

ಗದಾಯುದ್ದೊದಪಗ ಬೀಮೆ ಕೌರವಗ್ ಪಣ್ಪೆ.. ..

ಅಪ್ಪೆ ಬಂಜಿಗ್ ನೂರ್ಯಡಲ ಈ
ಕುರ್ಚಿ ಬಂಗುಡೆ ಆದ್ ಕಡಲ್‌ಡ್
ಇತ್ತಡಲ ಯಾನ್ಬುಡಯೆ ನಿನ್ನನ್ ಕೆರ್ದ್ ಪಾಡಂದೆ..

ಕೆಲಿಂಜದಾರ್ ಲಡಾಯಿದ ಬಗೆನ್ ಬಣ್ಣನೆ ಮಲ್ತಿಲೆಕೊನೇ ಕುರುಕಂಡೊದ ಬಣ್ಣನೆನ್ಲಾ ಕಣ್ಣ್‌ಗ್ ಕಟ್ಟುಲೆಕ ಮಲ್ತ್‌ದೆರ್.. . .

ಕಳೊನೆ ಪೊಡಿಪೊಡಿಯಾದ್ ನೆತ್ತೆರ್
ಅರಿದ್ ಎರ್ಕ್‌ದ್ ಕೆಸರ್ ದಿಂಜಿದ್
ಕೊಳಕೆ ಕಂಡೊನೆ ಆಂಡ್‌ಲಾ ಕುರುಕಂಡೊದಾ ಕಳೊನೆ!

ಕೃಷ್ಣೆ ತೋಜಾವುನ ವಿಶ್ವರೂಪೊಡು ಲೆಕ್ಕೆಸಿರಿ, ಕಲ್ಲುರ್ಟಿ, ಕಲ್ಕುಡೆ, ಮಲರಾಯೆ ಜುಮಾದಿ, ಪಂಜುರ್ಲಿ, ಗುಳಿಗೆ ಬೂತೊಲುಲಾ ತೋಜಿದ್ ಬರ್ಪ. ಕ್ರಿಷ್ಣೆ ಪಾರ್ತನ ರತೊಕು ಸಾರತಿ ಆಪಿನವು ತಜ್ಞಣೊಗು ಪೊಡಿ ಉಪ್ಪುದಂಚೆನೆ! "ಮೆಗ್ಯನಕ್‌ಲೆನ ಬುಡೆದಿಯಲ್ಲೆಗ್ ಮಯ್ಯು ಬುಡುದಾರ್", "ದೈವ ದೇವೆರೆಗ್ ಈಡ್‌ಕಟ್ಟ್‌ದ್ ದೀಪಿನಿ", "ಕೊಚ್ಚಿಕೊಚ್ಚಿದ್ ಬೂತೊಗೆಲ್‌ನ್ ಬಳಸುವೆ", "ಕುಟುಮ ಕುರ್ಲರಿ ಮಲ್ಪುನು.", ಇಂಚ

ಏತೇತೋ ತುಳು ಬಙ್ಕದ ಸಂಗತಿಲ್, ನುಡಿನಡಕೆಲ್, ತುಳುನಾಡ್‌ದ ಏತೋ ಜಾಗೆಲೆನ ಪುದರ್‌ಲ್, ಕೆಲಿಂಜ ಬಾರತೊಡು ಸಂದರ್ಭೊಗ್ ಸರಿಯಾದ್ ಸೇರೊಂದ.

ಕೆಲಿಂಜದರೆನ ಸಾಹಿತ್ಯೊದ ಬೆನ್ನಿಗ್ ಪತ್ತಾಜಿ ಮೋನೆಲ್. ಎಲ್ಯ ಪದೊಕ್ಲೆಡ್ದ್ ಮಾಮಲ್ಲ ಕಾವ್ಯೊದ ಮುಟ್ಟೊದ ಬರವುನ್ ತೂಂಡ ಆರೆನ ಪ್ರತಿಭೆ ಅಂಚೆನೇ ಪಾಂಡಿತ್ಯೊದ ಪೊಲಬು ಆಪುಂಡು. ಬೆಕ್ಕಸೊಲಾ ಆಪುಂಡು. ತುಳುಟು ಸಾಹಿತ್ಯೊದ ಕಜ್ಜ ಬೆನ್ಯೆರೆನೇ ಪುಟ್ಟುದಿನಾರ? ಪಣ್ಪಿಲೆಕೊದ ಆರೆನ ಸಾದನೆಗ್ ತುಳುವೆರ್ ಮಾನಾದಿಗೆ ಮಲ್ತ್‌ದೆರ್ಲ. ತುಳು ಸಾಹಿತ್ಯ ಅಕಾಡೆಮಿ ಪ್ರಶಸ್ತಿ, ಪೊಳಲಿ ಶೀನಪ್ಪ ಹೆಗ್ಗಡೆ ಪ್ರಶಸ್ತಿ, ಪಣಿಯಾಡಿ ತುಳು ಕಾದಂಬರಿ ಪ್ರಶಸ್ತಿ, ಅಕಾಡೆಮಿದ ಬೂಕುದ ಇನಾಮು, ಬೇತೆಬೇತೆ ತುಳು ಸಾಹಿತ್ಯ ಸಮ್ಮೇಳನೊಡು ಸನ್ಮಾನ, ಇಂಚದ ಏತೇತೊ ಮಾನಾದಿಗೆದೊಟ್ಟುಡು 'ತುಳು ಗೀತಾಚಾರ್ಯೆ' ಪಣ್ಪಿನ ಬಿರ್ದ್‌ಲಾ ಆರೆಗ್ ಸಂದ್‌ದ್‌ಂಡ್.

"ಮಂದಾರ ಕೇಶವ ಭಟ್ಟೆರೆನ ಮಂದಾರ ರಾಮಾಯಣ ಮೂಡುದು ಬತ್ತ್‌ದ್ ತುಳುಕು ಮನ್ನಣೆದ ಮಣೆ ಸಂದ್‌ಂಡ್. ಶ್ರೀ ಆಳ್ವೆರೆನ ಮಹಾಭಾರತ ಕಾವ್ಯೊಲಾ ಬೊಳ್ಪುಗು ಬತ್ತ್‌ಂಡ, ತುಳು ಸಾಹಿತ್ಯೊದ ಉಳ್ಳಾಲ್ತಿನ ಗುಂಡೊಡು ರಡ್ಡ್ ನಂದಾರ್ ದೀಪೊ ಅರ್ಲುಲೆಕ್ಕ ಆವು..." ಡಾ.ಅಮೃತ ಸೋಮೇಶ್ವರ್ ಬಯಕಿನ ಈ ನುಡಿತಂಚ ಕೆಲಿಂಜದರೆನ ಈ ಕಾವ್ಯ ಬೊಳ್ಪುಗ್ ಬತ್ತ್‌ದ್ ತುಳುವೆರೆನ ಸಂತೋಸುನ್, ಸಂಸ್ಕೃತಿನ್, ನೀತಿ ನಿರ್ಪೊನ್ ಎರ್ಕಾವೆರೆಗ್ ಸಾಯ ಮಲ್ಪುಂಡುಣ್ಪಿನ ಇಸ್ವಾಸ ಅಕಾಡೆಮಿದವು.

ಈ ಕಾವ್ಯೊನ್ ಬೊಳ್ಪುಗ್ ಕಣಪಿನ ಅಂಗಲಪ್ಪು ಕೆಲಿಂಜದರೆಗೇ ಇತ್ತ್‌ಂಡ್. ಅಯಿಕಾದ್ ಆರ್ ಒಂತೆ ಪ್ರಯತ್ನೊನ್ಲಾ ಮಲ್ತ್‌ದೆರ್. ಆಂಡ ಅವು ಕಾವ್ಯೊದ ಒರುಟು ಅಚ್ಚಿ ಆದ್ ಬರ್ಪಿನೆನ್ ತೂಪಿನಾತ್ ಕಾಲ ಆರ್ ಬದ್ಕಿಜೆರ್. 24–1–2007 ಈ ದಿನ ಆರ್ ಕಾಯ ಬುಡಿಯೆರ್. ಅಯಿಡ್ದ್‌ದುಂಬು ಈ ಕಾವ್ಯೊದ ಕೈ ಬರವುನ್ ಅಕಾಡೆಮಿಗ್ ಕೊರ್ದಿತ್ತೆರ್. ಕರ್ನಾಟಕ ತುಳು ಸಾಹಿತ್ಯ ಅಕಾಡೆಮಿದ ಪೊಸ ಆಡಳಿತ ಕೂಟೊದ ಯೆಂಕುಲು ಆರೆಗ್ ಪುಡ್ಯಾಡೊಂದು, ಪ್ರಕಟಣೆದ ಕಜ್ಜೊಡು ದುಂಬರಿದ್ ಈ ಕಾವ್ಯೊನ್ ತುಳುವೆರ್ನ ಕೈಕ್ ಎತ್ತಾವುನ ಬೇಲೆನ್ ಕೋಡಿ ಎತ್ತಾವೊಂದುಲ್ಲ.

ಬರವುಸರವು ಪುರಾಣ ಗೇನೊನು
ಪಾರಿ ಪಾಡ್ದನ ಯಕ್ಷಗಾನೊನು
ಭಾರತೊದ ಮಾಮಲ್ಲ ಕವಿಕುಲೆ ಕಾವ್ಯೊದಾಗುಣೊನು॥
ತೆರಿದ್‌ತನ್ನನೆ ಸಗ್ತಿ ಬಗ್ತಿಡ್
ಬರೆದ್‌ಕಾವ್ಯ 'ಕೆಲಿಂಜ ಬಾರತೊ'
ಪೊರ್ಲು ತುಳು ಬಟ್ಟಲ್‌ಡ್ ದೀಡ್‌ದ್ ಕೊರ್ತಿನಾಳ್ವೆರೆನ್॥

ಲೋಕೊರ್ಮೆದ ತುಳುವೆರೆಂಕುಲು ಮಾನಾದಿಗೆಡ್ ನಿನೆತೊಂದು ಸಾನಾದಿಗೆದ ಬೊಳ್ಪು ತೋಜಾವೊಂದುಲ್ಲ.. ಪ್ರಕಟಣೆದ ಪೊರ್ತುಡುಆಶೀರ್ವಾದ ಮಲ್ತ್‌ದಿನ ಪದ್ಮವಿಭೂಷಣ ಡಾ. ವೀರೇಂದ್ರ ಹೆಗ್ಗೆಡೆರೆಗ್, ಒಡಿಯೂರ್ದ ಶ್ರೀ ಶ್ರೀ ದೇವಾನಂದ ಸ್ವಾಮೀಜಿಯೆರೆಗ್ ಅಕಾಡೆಮಿದ ಪುದರ್ಡ್ ಸೊಲ್ಮೆ ಸಂದಾವೆ. ಕೆಲಿಂಜ ಬಾರತೊನ್ ಪ್ರಕಟ ಮಲ್ಪೆರೆ ಒಪ್ಪಿಗೆ ಕೊರ್ತಿನ ಶ್ರೀಮತಿ ಲಕ್ಷ್ಮೀ ಸೀತಾರಾಮ ಆಳ್ವೆರೆಗ್ ಬೊಕ್ಕ ಆರೆನ ಜೋಕ್ಲೆಗ್ ಕರ್ನಾಟಕ ತುಳು ಸಾಹಿತ್ಯ ಅಕಾಡೆಮಿ ಸುರುಟು ಸೊಲ್ಮೆ ಸಂದಾವೊಂದುಂಡು. ಅಕಾಡೆಮಿದ ಈ ವರ್ಸೊದ ಈ ಮಲ್ಲಕಜ್ಜೊಡು ದಿಂಜ ಜನ ಬೆನೊಡಾಂಡ್. ಮುಖ್ಯೆರಾದ್ ಗಮಿ ವಿಶ್ವನಾಥ ಶೆಟ್ಟಿ ಮೇರ್. ಈ ಕಾವ್ಯೊನು ದಿಂಜ ಜಾಗೆಡ್ ವಾಚನ ಮಲ್ತ್‌ದಿನ ವಿಶ್ವನಾಥ ಶೆಟ್ರ್ ಈ ಕಾವ್ಯೊ ಏಪ ಬೊಳ್ಪುಗು ಬರು ಪಣ್ದ್ ಕಾತೊಂದಿತ್ತೆರ್. ತಾನೇ ಪ್ರಕಟ ಮಲ್ಪುನೆಕ್ ತನ್ನ ಮನಸ್‌ನ್ ಅಂಚೆನೇ ಪಣವುದ ಹೊಂದಾಣಿಕೆನ್ ಮಲ್ಪೊಡುಣ್ಪಿನಾತ್ ಆಸೆಲಾ ಆರೆಗಿತ್ತ್‌ಂಡ್. ಈ ಕಾವ್ಯೊನು ತರ್ಕೊಂಡಿನಕ್ಲೆಡ್ ಶ್ರೀ ರವಿರಾಜ ಶೆಟ್ಟಿಲಾ ಒರಿ. ಆರ್ ತನ ಬೇಲೆದ ಇಡೆಟ್ ಪುರ್ಸೋತು ತಿಕ್ಕಿನಪಗ ಉಂದೆನ್ ಬಾರಿ ತಾಳ್ಮೆಡ್ 'ಡಿ.ಟಿ.ಪಿ.' ಮಲ್ತ್ ದೀಪಿನ ಪ್ರಯತ್ನೊಡಿತ್ತೆರ್. ವಿಜಯ ಕುಮಾರ್ ಭಂಡಾರಿ ಹೆಬ್ಬಾರಬೈಲ್ ಮೇರ್ ಪ್ರಕಾಶಕೆರೆನ್ ನಾಡುನ ಪ್ರಯತ್ನ ದುಂಬರಿತೊಂದು ಬಯ್ದೆರ್. ಮೊಕಲ್ನ ಈ ನಮೂನೆದ ಬೇಲೆನ್, ಬಾಮೊಲೆನ್ ಅಕಾಡೆಮಿ ನೆಂಪು ಮಲ್ತೊಂದು ಸೊಲ್ಮೆ ಸಂದಾವೊಂದುಂಡು.ಅಚ್ಚಿದಿಲ್ಲಗ್ ಪೋವೊಡ್ದು ದುಂಬುದ ದಿಂಜ ಬೇಲೆನ್ ಪಟೊಂದಿನ ಚಂದ್ರಹಾಸ ರೈ. ಬಿ., ಅಕಾಡೆಮಿದ ಸರ್ವ ಸದಸ್ಯೆರ್, ಶ್ರೀ ವಾಮನ್ ಇಡ್ಯಾ, ಅಕಾಡೆಮಿ ಕಛೇರಿದ ವಿಜಯ್ ಕೆ., ಸುಕನ್ಯ, ಪ್ರಶಾಂತ್ ಬಿ., ಚೈತ್ರ, ಸೌಮ್ಯ ಪಿ., ಅಂಚೆನೇ ಪವನ್ ಗ್ರಾಫಿಕ್ಸ್‌ದ ಪ್ರಸನ್ನ.. ಮೊಕ್ಲೆನ ಉಪಕಾರೊನ್ ನಿನೆತೊನುವೆ. ಈ ಮಲ್ಲ ಕಾವ್ಯೊನ್ ಓದುದು ಕಾವ್ಯೊ ರಸೊನು ಅನ್ವೇಸುನ ಮಾತ ತುಳು ಬಂದುಲೆಗ್ ಅಕಾಡೆಮಿದ ಪುದರ್ ಪಂಡೊಂದು ಸೊಲ್ಮೆ ಸಂದಾವೆ.

ಕುಡ್ಲ
15–3–2015

ಎಮ್. ಜಾನಕಿ ಬ್ರಹ್ಮಾವರ
ಅಧ್ಯಕ್ಷೆ
ಕರ್ನಾಟಕ ತುಳು ಸಾಹಿತ್ಯ ಅಕಾಡೆಮಿ.

ಅಕಾಡೆಮಿದ ಸರ್ವಸದಸ್ಯೆರ್

ಪ್ರೊ. ವೇದಾವತಿ
ಶ್ರೀ. ಡಿ. ಎಮ್. ಕುಲಾಲ್
ಶ್ರೀ ಸುಭಾಶ್ಚಂದ್ರ ಪಡಿವಾಳ್
ಶ್ರೀ ದುರ್ಗಾಪ್ರಸಾದ್ ರೈ. ಕುಂಬ್ರ
ಶ್ರೀಮತಿ ಜಯಶೀಲ
ಶ್ರೀ ಮೋಹನ ಕೊಪ್ಪಲ
ಶ್ರೀ ವಸಂತ ಶೆಟ್ಟಿ. ಬೆಳ್ಳಾರೆ
ಶ್ರೀ ಕೃಷ್ಣಪ್ಪ ಉಪ್ಪೂರು
ಶ್ರೀ ರಘು ಇಡ್ಕಿದು
ಶ್ರೀಮತಿ ರೂಪಕಲಾ ಆಳ್ವ
ಶ್ರೀ ಕೆ. ಟಿ. ವಿಶ್ವನಾಥ
ಶ್ರೀ ನವೀನ್ ಡಿ. ಪಡೀಲ್
ಶ್ರೀ ದಿವಾ ಕೊಕ್ಕಡ

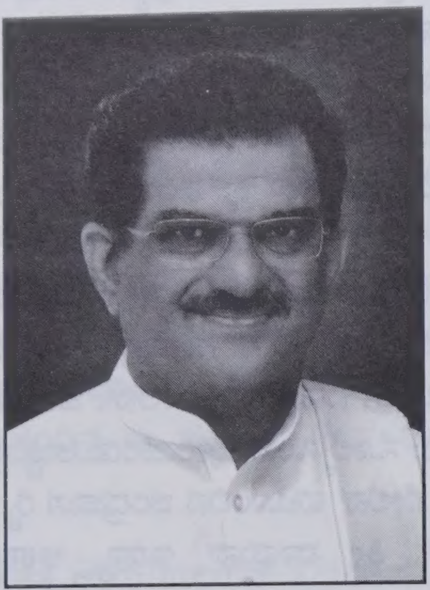

ಡಿ. ವೀರೇಂದ್ರ ಹೆಗ್ಗಡೆಯವರು

ಶ್ರೀ ಧರ್ಮಸ್ಥಳ – 574 216
ದಕ್ಷಿಣ ಕನ್ನಡ, ಕರ್ನಾಟಕ
ಫೋನ್ : ಕಛೇರಿ : 08256 – 277121
ಫ್ಯಾಕ್ಸ್ : 277116
email : dvheggade@hotmail.com

ರಿಗೆ,

ಅಧ್ಯಕ್ಷರು
ಕರ್ನಾಟಕ ತುಳು ಸಾಹಿತ್ಯ ಅಕಾಡೆಮಿ
ಮಂಗಳೂರು – 575 003

ಕರ್ನಾಟಕ ತುಳು ಸಾಹಿತ್ಯ ಅಕಾಡೆಮಿ ಆಶ್ರಯದಲ್ಲಿ "ಕೆಲಿಂಜ ಭಾರತ" ತುಳು ಕಾವ್ಯವನ್ನು ಪ್ರಕಟಿಸುತ್ತಿರುವ ವಿಚಾರ ತಿಳಿದು ಸಂತೋಷವಾಯಿತು.

ತುಳು ಭಾಷೆಯ ಅಪೂರ್ವ ಕೃತಿಯನ್ನು ಪ್ರಕಟಿಸುತ್ತಿರುವುದು ತುಳು ಭಾಷೆ, ಸಂಸ್ಕೃತಿಗೆ ನೀಡಿದ ಅಪೂರ್ವ ಕೊಡುಗೆಯಾಗಿದೆ. ಅಭಿನಂದನೆಗಳು.

"ಕೆಲಿಂಜ ಭಾರತ" ಪ್ರಕಾಶನಾ ಕಾರ್ಯ ಯಶಸ್ವಿಯಾಗಲೆಂದು ಹಾರೈಸುತ್ತೇನೆ.

ಶ್ರೀ ಮಂಜುನಾಥ ಸ್ವಾಮಿಯ ಅನುಗ್ರಹವಿರಲಿ.

ಇತೀ

(ಡಿ. ವೀರೇಂದ್ರ ಹೆಗ್ಗಡೆಯವರು)

॥ ಜೈ ಗುರುದೇವ್ ॥

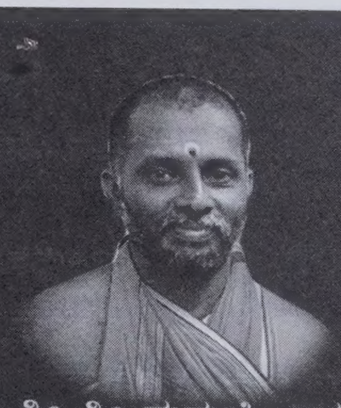

ಪರಮಪೂಜ್ಯ ಶ್ರೀ ಶ್ರೀ ಗುರುದೇವಾನಂದ ಸ್ವಾಮೀಜಿ
His Holiness Shree Shree Gurudevananda Swamiji

ಶ್ರೀ ಗುರುದೇವದತ್ತ ಸಂಸ್ಥಾನಮ್, ಒಡಿಯೂರು
ಅಂಚೆ: ಒಡಿಯೂರು–574 243, ಬಂಟ್ವಾಳ ತಾಲೂಕು, ದ.ಕ., ಕರ್ನಾಟಕ
Shree Gurudevadatta Samsthanam, Odiyoor
Post: Odiyoor - 574 243, Bantwal Tq., D. K. Dist., KARNATAKA

Tel: 08255-266211/266282, Mob: 9448177811
web: http://www.shreeodiyoor.org
email: info@shreeoiyoor.org/gurudev@shreeodiyoor.org

Ref. No.:SGSO-152/2015

Date: 06-03-2015

ಶುಭಾಶೀರ್ವಾದ

ರಿಗೆ,

ಶ್ರೀಮತಿ ಎಮ್. ಜಾನಕಿ ಬ್ರಹ್ಮಾವರ
ಅಧ್ಯಕ್ಷರು, ಕರ್ನಾಟಕ ತುಳು ಸಾಹಿತ್ಯ ಅಕಾಡೆಮಿ, ಮಂಗಳೂರು

ಸಾರ್ವಕಾಲಿಕ ಸಾಹಿತ್ಯವು ಸಾಹಿತಿಗಳನ್ನು ಮೆರೆಯಿಸುತ್ತದೆ. ದಿ। ಕೆಲಿಂಜ ಸೀತಾರಾಮ ಆಳ್ವರ 'ಕೆಲಿಂಜ ಭಾರತ' ಈ ಕೃತಿಯ ಕರಡುಪ್ರತಿಯಲ್ಲಿ ಕಣ್ಣಾಡಿಸಿದ್ದೇವೆ. ಉತ್ತಮವಾದ ತುಳುಭಾಷೆಯ ಅಂದಚಂದವನ್ನು ಸಮರ್ಪಕವಾಗಿ ಆಳ್ವರು ಭಾಮಿನಿ ಷಟ್ಪದಿಯಲ್ಲಿ ಪೋಣಿಸಿರುವುದು ಅವರ ವಿಶೇಷ. ಶ್ರೀ ಕ್ಷೇತ್ರದ ಮುಖ್ಯ ಅಭಿಮಾನಿಗಳಲ್ಲಿ ಓರ್ವರಾಗಿರುವ ಆಳ್ವರು ಸ್ತುತ್ಯರ್ಹರು.

ಕರ್ನಾಟಕ ತುಳು ಸಾಹಿತ್ಯ ಅಕಾಡೆಮಿಯು 'ಕೆಲಿಂಜ ಭಾರತ' ತುಳು ಕಾವ್ಯವನ್ನು ಪ್ರಕಟಿಸುವ ಯೋಜನೆಯನ್ನು ಹಮ್ಮಿಕೊಂಡಿರುವುದು ಸಂತಸದ ವಿಚಾರ. ಶ್ರೀಯುತ ಆಳ್ವರು ಈ ಮೊದಲೇ ಹಲವಾರು ತುಳು ಕೃತಿಗಳನ್ನು ಸಾರಸ್ವತ ಲೋಕಕ್ಕೆ ಸಮರ್ಪಿಸಿರುವುದು ಅವಿಸ್ಮರಣೀಯ.

ಸದ್ರಿ ಕೃತಿಯು ಸುಂದರವಾಗಿ ಮೂಡಿಬಂದು ಓದುಗರ ಕೈಸೇರಲೆಂದು ಆಶಿಸುತ್ತೇವೆ. ಅಕಾಡೆಮಿಯ ಅಧ್ಯಕ್ಷರಾದ ನಿಮ್ಮ ಉತ್ಸುಕತೆ, ಪ್ರಾಮಾಣಿಕ ಪ್ರಯತ್ನ ನಮಗೂ ಮೆಚ್ಚುಗೆಯಾಗಿದೆ. ಶ್ರಮಿಸುವ ನಿಮಗೂ, ಎಲ್ಲರಿಗೂ ಆರಾಧ್ಯದೇವರು ಶಕ್ತಿ ತುಂಬಲಿ ಎಂದು ಪ್ರಾರ್ಥಿಸಿ ಹಾರೈಸುತ್ತೇವೆ.

॥ ಶ್ರೀ ಗುರುದತ್ತಾಂಜನೇಯೋ ವಿಜಯತೇ ॥

ಸಪ್ರೇಮ ಶ್ರೀಮನ್ನಾರಾಯಣ ಸ್ಮರಣೆಗಳೊಂದಿಗೆ,

ಶ್ರೀ ಶ್ರೀ ಗುರುದೇವಾನಂದ ಸ್ವಾಮೀಜಿ

"Let 'I', 'Mine', Because of 'me' be nothing" - Gurudeva

ಕೆಲಿಂಜ ಭಾರತೊದ ಬಗೆಟ್....

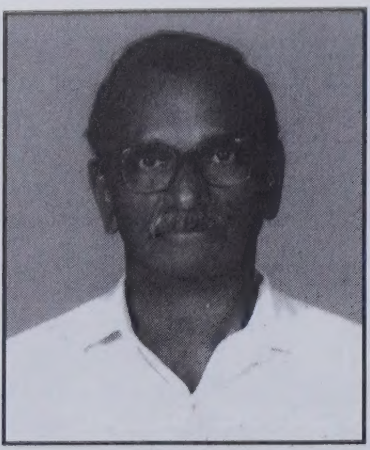

ಗಮಿ ವಿಶ್ವನಾಥ ಶೆಟ್ಟಿ

'ಕುಮಾರವ್ಯಾಸ ಭಾರತ ಕನ್ನಡ ನಾಡ್‌ದ ಮಹಾಭಾರತ' ಪಣ್ಪಿ ಪಾತೆರ ಉಂಡು. ಅವ್ವೇ ನೋಟೊಡು ತೂಂಡ ಕೆಲಿಂಜ ಸೀತಾರಾಮ ಆಳ್ವೆರೆನ 'ತುಳು ಕೆಲಿಂಜ ಭಾರತೊ' ತುಳುನಾಡ್‌ದ ಮಹಾಭಾರತ ಕಾವ್ಯ. ಸಂಸ್ಕೃತೊಡುಪ್ಪುನ ವ್ಯಾಸ ಭಾರತೊನ್ ಬೇತೆ ಬೇತೆ ಬಾಸೆದ ಕವಿನಕುಲು ತಂಕ್ಲೆನ ಬಾಸೆಡ್ ಬರೆತೆರ್. ಆಂಡ ವ್ಯಾಸೆರ್ ಬರೆತಿಲೆಕೊನೇ ಬರೆತ್‌ಜೆರ್, ಬರೆಯೆರೆಗಾತಿಜಿ. ವ್ಯಾಸೆರೆನ ರುಸಿ ಪ್ರತಿಭೆಡ್ದ್ ಮೂಡ್ದ್ ಬಯ್ದಿನ ಮಹಾಭಾರತೊನ್ ಇಡಿಯಾದ್ ತೆರಿಯೊನುನಲ ಸೊಲಬ ಅತ್ತ್. ಅಯಿಟ್ ಒವ್ವುಂಡು? ಒವ್ವುಜ್ಜಿ?

ಬದ್ಕ್‌ದ ಸಾಜವಾಯಿನ ಮಾತ ಸಂಗತಿಲ್‌ಲಾ ಉಲ್ಲ. ಅಂಚ ಇತ್ತಿತ್ತಿಲೆಕೊನೇ ಬರೆವಂದೆ ಅಯಿತ ಆದೆರೊಡು, ಅಕಲಕಲ್ನ ದಿಸ್ಟಿಡೇ ಗ್ರಯಿತೊಂದು ಬರೆತೆರ್. ಕೆಲಿಂಜ ಸೀತಾರಾಮ ಆಳ್ವೆರ್‌ಲ ವ್ಯಾಸಭಾರತೊನ್ ಓದೊಂದೆರ್, ಅಯಿತ ಆದೆರೊಡು ಉಂಡಾತಿನ ಯಕ್ಷಗಾನ, ತಾಳಮದ್ದಳೆ ಪರ್ಸಂಗೊಲೆನ್ಲಾ ತೆರಿಯೊಂದೆರ್. ಕುಮಾರವ್ಯಾಸ ಭಾರತೊನು ಎದುರುದೀವೊಂದು ತನ ಕೆಲಿಂಜ ಭಾರತೊನ್ ಬರೆತೆರ್ ಉಂಡೆಟ್ ಆಳ್ವೆರ್ನ ಸೊಂತ ಕಾವ್ಯ ನೋಟ ಉಂಡು. ಯಕ್ಷಗಾನ , ತಾಳಮದ್ದೊಲಿ ತೂವೊಂದು ಕೇಣೊಂದು ನಲಿತೊಂದು ಪಣೊಂದು, ಅನ್ವೇಸೊಂದು ಇತ್ತಿನ ಕಾವ್ಯೊ ಕಜ್ಜೊದ ಸಾರೊಲಾ ಉಂಡು.

ತುಳುನಾಡ್‌ದ ಈ ಮಾಮಲ್ಲ ಕವಿ ಯೆನ್ನ ಇಸ್ಟ ಮಿತ್ರೆರ್‌ಂದ್ ಪಣ್ಪಿಗನೇ ಯೆಂಕ್ ಪೆರ್ಮೆದ ಸಂಗತಿ. ಯಾನ್ಲಾ ಯಕ್ಷಗಾನ, ತಾಳಮದ್ದೊಲಿ ಕಾವ್ಯವಾಚನ ಇಂಚಿತ್ತಿನೆಟ್ ಮನಮರ್ಲ್ ದೀವೊಂದಿನ ನರಮಾನಿ. ಯೆನ ಅಮ್ಮೆರ್, ಸಿದ್ದಮ್ಮೆರ್, ಪರಯೆ ಮೊಕುಲ್ಲಾ ಯಕ್ಷಗಾನೊದ ಪದ, ಪರ್ಸಂಗ, ಅರ್ತ, ತೆರಿದನಕುಲು ...ಎಲ್ಯಡ್ದಿಂಚಲಾ ದೇವಸ್ಥಾನೊಲೆಡಾಪಿನ ಉಚ್ಚಯ, ಮಂತ್ರ ತಂತ್ರ ಪೂಜೆ ಉಂದು ಮಾತೆಡ್ದ್‌ಲಾ ಯಕ್ಷಗಾನ ಕಲೆ ಮಿತ್ತ್‌ಣ್ಪಿನನೇ ಯೆನ ನಂಬಿಕೆ. ಮನಮುಟ್ಟುನಂಚದ ನಮ ಹಿರಿಯೆರ್ನ ಈ ಅಪೂರ್ಪೊದ ಕಲೆನ್ ಒರಿಪಾವೊಡುನ್ಪಿನನೇ ಯೆನ ಸಂಕಲ್ಪೊ. ಈ ನಿಲೆಟ್ ಬೆನೊಂದಿತ್ತಿನ ಯೆಂಕ್ ಎಡ್ಡೇನ ಪಾಸಡಿಯಾದ್ ಒದಗಿನಾರ್ ಯೆನ್ನ ಇಸ್ಟಮಿತ್ರ ಕೆಲಿಂಜ ಸೀತಾರಾಮ ಆಳ್ವೆರ್. ಬದುಕುನವುಲಾ ಒಂಜಿ ಕಲೆ– ಈ ಕಲೆಕ್ ಯಕ್ಷಗಾನ ಕಲೆ ಸಾದಿ ತೋಜಾವುಂಡು. ಬದ್ಕ್‌ದ ಕಸ್ಟೊಲೆಗ್ ಪರಿಯಾರ ತೋಜಾವುಂಡು– ಇಂಚ ಯೆಂಕುಲು ತೆರಿದಿತ್ತ. ಒರಿಯಡ ಒರಿ ಪಣೊಂದುಲಾ ಇತ್ತ.

ಯಕ್ಷಗಾನೊಡು ಯೆಂಕುಲು ಒಟ್ಟುಡೇ ಏಸ ಮಲ್ತ್‌ದ 'ಅತಿಕಾಯ ಕಾಳಗ' ಉಂಡೆಟ್ ಆಳ್ವೆರೆನ ರಾಮೆ ಯೆನ್ನ ಲಕ್ಷ್ಮಣೆ 'ಹನುಮೋದ್ಭ'ವೊಡು ಆಳ್ವೆರ್ನ ಹನುಮಂತೆ, ಯೆನ್ನ ವಾಲಿ– ಈ ಪ್ರಸಂಗೊನ್ ಇಟ್ಟೆಲ್‌ಡ್ ಒರ ಬೊಳ್ಪುಗು 9–30 ಗಂಟೆ ಮುಟ್ಟೊಲಾ ದುಂಬರಿತ್‌ದ. ಒಡಿಯೂರುಡು ಗುರು ದೇವಾನಂದ ದತ್ತ ಸ್ವಾಮಿಲೆಗ್ ಯೆಂಕ್ಲೆನ ಕೂಟ ಬಾರಿ ಮೆಚ್ಚಿಗೆದನೆ. 'ರಾವಣ ಮೋಕ್ಷೊ'ಡು ಆಳ್ವೆರ್ನ ರಾಮೆ–ಯೆನ್ನ ರಾವಣೆ ಈ ಪ್ರಸಂಗ ತೂಯಿನ ಸ್ವಾಮಿಲ್ " ಯಾನ್ ಮೇಳ ಕಟ್‌ದ್ ಕೊರ್ಪೆ ನಡಪಾಲೆ" ಪಂಡೆರ್. ಆಂಡ ಯೆನಡ್ದ್ ಆವಂದೆ ಪೋಂಡು...

ಸೀತಾರಾಮ ಆಳ್ವೆರ್ ಬರೆಪಿನೆಟ್ ಮಲ್ಲ ಪ್ರತಿಭೆದಾರ್ ...ಆರ್ ಬರೆತಿನವು ಮಾತಲಾ ಎಡ್ಡೆ ಬರವುಲೇ! ಸುರುಟು ಕನ್ನಡೊಡೇ ಬರೆವೊಂದಿತ್ತಿನ ಆರ್ ಒವ್ವಾ ಒಂಜಿ ಎಡ್ಡೆ ಗಳ್ಗೆಡ್ ತುಳುಟು ಬರೆಪಿನ ಸಂಕಲ್ಪ ಮಲ್ತೆರ್... ಬೇತೆ ಬೇತೆ ಕೃತಿ ರಚನೆ ಮಲ್ತ್‌ದೆರ್. ಆರೆನವು ಸಾಟಿ ಇಜ್ಜಿಣ್ಪಿಲೆಕೊದ ತುಳು ಕಾವ್ಯ ಕಜ್ಜ! ಆರೆನ ಸುರುತ್ತ ತುಳು ಪರ್ಸಂಗ "ವಿಭೀಷಣ ನೀತಿ" ಉಂದು ಕಡಬ ಭಜನಾ ಮಂದಿರೊಡು ನಡತ್‌ಂಡ್. ಅಯಿಟ್ ಆರ್ ರಾಮೆ ಯಾನ್ ರಾವಣೆ ಉಂದೆತ ಕ್ಯಾಸೆಟ್‌ಲಾ ಆತ್‌ಂಡ್. ಆರೆನ ಕಾವ್ಯೊನ್ ವಾಚನ ಮಲ್ಪುನನೇ ಯೆಂಕ್ ದಿಂಜ ಉಲ್ಲಾಸ್‌ದ ಬೇಲೆ.

ಕೆಲಿಂಜದಾರ್ ಒಂಜಿ ದಿನ "ಯಾನ್ ಭಾಮಿನಿ ಷಟ್ಪದಿಡ್ ಭಾರತೊ ಬರೆಯೆರೆ ಸುರು ಮಲ್ತ್‌ದೆ" ಪಂಡೆರ್. "ಒಂಜಿ ಪರ್ವೊ ಆಯಿನಪಗನೇ ಯೆಂಕ್ ಕೊರ್ಲೆ" ಯಾನ್ ಓದುದು ಕೊರ್ಪೆ ಪಂಡೆ. ಬೇಗೊಡೆ ಆದಿ ಪರ್ವೊ ಬರೆದ್ ಮುಗಿತೆರ್. " ನಾಲೇ ದಿನೊಟು ಪಿರ ಕೊರೊಡು, ಬೇತೆ ಏರೆಗ್ಲಾ ಇತ್ತೆ ಕೊರೊಡ್ಚಿ" ಪಂಡೆರ್. ಭಾಮಿನಿಡ್ ಬರೆತಿನ ಬರವು ಅತ್ತ? ವಾಚನೊದ ಉಮೇದ್‌ದ ಯೆನನ್ ಅವು ಓದುನಗನೆ ಒಯ್ತ್ ಪತ್ತೊಂಡು! ಯಾನ್ ಯೆನ ಜೋಕುಲ್ ಮಾಲಿನಿ, ಶಾಲಿನಿ, ಮಣಿಮಾಲಿನಿ ಮೊಕೆಲ್ನ ಪೊರ್ಲುದ ಕೈ ಬರವುಡು ಬರೆಪಾದ್ ದೀವೊಂಡೆ. ಅಯಿಡ್ದ್ ಬೊಕ್ಕ 'ಸಭಾ ಪರ್ವೊ' 'ಅರಣ್ಯ ಪರ್ವೊ', 'ಉದ್ಯೋಗ ಪರ್ವೊ' ಇಂಚ ಆರ್ ಬರೆಪಿ ಯೆಂಕ್ ಕೊರ್ಪಿ, ಯಾನ್ ಓದುನು ಯೆನ್ನ ಕೈ ಬರವುಡ್ ಬರೆದ್ ದೀಪಿನಿ ಒಟ್ಟು ಪತ್ತ್ ಪರ್ವೊಲೆನ ಆಜಿ ಬೂಕು! ಕಾವ್ಯ ಸೃಷ್ಟಿದ ಆರೆಗ್ ಎಚ್ಚಿ ಕಮ್ಮಿ ಪತ್ತ್ ವರ್ಸೊನೇ ಬೋಡಾಂಡ್. ಆಂಡ ಕೈಬರವುದ ಯಾನ್ ಹಟಕಟ್‌ದ್ ಒಂಜೊಂಜಿ ಪರ್ವೊನ್ ಪತ್ತ್ ದಿನೊಟೇ ಬರೆದ್ ಮುಗಿತ್ತೊಂದಿತ್ತೆ. ಇಂಚ ಬರೆಯಿನ ಭಾರತೊದ

ವಾಚನ ಬೇಲೆಲಾ ಯೆಂಕ್ಲೆಗ್ ಉಲ್ಲಾಸ್‌ದನೆ ! ಯೆನ್ನ ವಾಚನ, ಆರೆನ ಪ್ರವಚನ, ಇರುವೆರ್ಲಾ ಮನದೀದ್ ವಾಚನ ಪ್ರವಚನ ಮಲ್ತಿನೆನ್ ಕೇಂಡಿನಕುಲು ಭಾರತ ವಾಚನೊಗು ಇಸ್ಪೊಡೇ ಯೆಂಕ್ಲೆನ್ ಲೆತ್ತ್‌ರ್. ಅಬ್ಬಕ್ಕ ಉತ್ಸವೊಡು, ಟೌನ್‌ಹಾಲ್‌ಡ್, ಬಂಟೆರೆ ಸಂಘೊಡು, ಭಗವತಿ ದೇವಸ್ಥಾನೊಡು ಇಂಚ ಒಂಜೆತ ಬೆರಿಯೆ ನನೊಂಜಿ ವಾಚನ-ಪ್ರವಚನ ಕಜ್ಜ ನಡತ್‌ಂಡ್. ಯೆಂಕ್ಲೆನ ಪುದರ್‌ಲಾ ಪಸೆರ್‌ಂಡ್. ಒರೊರ ಯೆನ್ನ ವಾಚನ ಮಾತ್ರ..ಯಾನ್ ಕೆಲಿಂಜ ಭಾರತೊದ ಕರ್ಣನ ಕತೆನ್ ವಾಚನ ಮಲ್ಪುನಗ ಕೇಣುನಕ್ಲೆನ ಕಣ್ಣ್‌ಡ್ ನೀರ್ ಜತ್ತೊಂದಿತ್ತ್‌ಂಡ್. ತುಳುಟು ಭಾರತ ಕಾವ್ಯ ಬರೆಪಿನವು ಮಾಮಲ್ಲ ಸಾದನೆನೆ... ಇಂಚ ಪಣೊಂದು, ಪೇಜಾವರ ವಿಶ್ವೇಶ್ವರ ತೀರ್ಥ ಸ್ವಾಮಿಲ್ ಆಳ್ವೆರೆಗ್ "ತುಳುನಾಡ ವ್ಯಾಸ" ಪಣ್ಪಿ ಪುಗರ್ತೆಲಾ ಪಣ್ತೆರ್.

ಕುಮಾರವ್ಯಾಸೆ ತನ್ನ 'ಗದುಗು ಭಾರತ' ಎಂಚ ಉಂಡುಂದು ಇಂಚ ಪಣೊಂದೆ...

ಅರಸುಗಳಿಗಿದು ವೀರ ದ್ವಿಜರಿಗೆ
ಪರಮವೇದದ ಸಾರ ಯೋಗೀ
ಶ್ವರರ ತತ್ವ ವಿಚಾರ ಮಂತ್ರೀ ಜನಕೆ ಬುದ್ಧಿ ಗುಣ॥
ವಿರಹಿಗಳ ಶೃಂಗಾರ ವಿದ್ಯಾ
ಪರಿಣತರಲಂಕಾರ ಕಾವ್ಯಕೆ
ಗುರುವೆನಲು ರಚಿಸಿದ ಕುಮಾರವ್ಯಾಸ ಭಾರತವ ॥

ಆಳ್ವೆರ್ಲಾ ತನ ಕಾವ್ಯೊ ಎಂಚ ಉಂಡುಂದು ಪಣೊಂದಿನಿ ಇಂಚ-

ಜೋಕುಲೆನ ಗೊಬ್ಬುಂಡು ಜವ್ವನೊ
ದಾಕ್‌ಲೆನ ಕುಸಲುಂಡು ಕಾಮೊದ
ಪೋಕಲೊಗ್ ಮರ್ದ್‌ಂಡು ಪರಬೆರೆ ನೀತಿ ನೆಟ್ಟುಂಡು॥
ಪಾಕೊ ಪೊಣ್ಣುಲೆ ಸೇಲೆ ಒಯ್ಯಾರೊ
ಮೋಕೆ ಪತಿರುತೊ ಧರ್ಮ ವೀರೆರೆ
ನೂಕು ನುರ್ಕುದ ಲಡಯಿನೋದುನಗಾವು ಸರಿ ಒಸಯೊ॥

ಕಾವ್ಯೊದ ಬಾಸೆದ ಪೊರ್ಲುನ್, ಬಣ್ಣನೆದ ಚಾತುರ್ಮೆನ್ ಓದುನನೇ ಕುಸಿತ ಅನ್ಪವೊ ! 'ಬೀಮೆ ಕೀಚಕನ್ ಕೆರ್‍ಯೆ', ಬ್ರಹನ್ನಲೆ ಉತ್ತರಗ್ ಸಾರತಿ ಆಯೆ. ಇಂಚಿತ್ತಿನ ಬಣ್ಣನೆಲ್ ಕಾವ್ಯರಸ ಒಸರುಲೆಕದನೆ . ಬಕಾಸುರಡ ಬೀಮೆ ಪಣೊಂಬಿನಿ ಇಂಚ

" ಒಣಸ್ ಬಲ್ಮೆನೊ ಆಂಡೆ ದೈತೆರೆ
ಈರೆ ಬಂಜಿಗ್ ದಾಲ ಒರಿಜಿಯೆ
ಈರ್ ಎನ್ನನ್ ಉರ್ದ ಬೆರಣನ್ ಮಾತ ನಿಂಗ್‌ಲೆಯೆ ॥

ತನ್ನ ಈ ಕಾವ್ಯೊ ಬೊಳ್ಪುಗ್ ಬರೊಡುಣ್ಪಿನ ಆಸೆಡ್ ಆರ್ ಪ್ರಕಾಶಕೆರೆನ್ ನಾಡೊಂದೇ ಇತ್ತೆರ್. ಇಡೀ ಕಾವ್ಯೊನ್ ತನ ಪೊರ್ಲುದ ಕೈ ಬರವುಡು ಕುಡ ಒರ ಬರೆದ್, ಬರೆತಿನ ಕಟ್ಟ್ ಪತೊಂದು ಏತೇತೊ ಸಂಘ ಸಂಸ್ಥೆಡ ಸಾಯ ಕೇಣೊಂಡೆರ್. ಕಟ್ಟ್ ಬುಡ್ಪಾದ್ ತೂಯಿನಕುಲು ಪ್ರಕಟ ಆವೊಡಾಯಿನ ಬರವುಂದೇ ಗ್ರಯಿತೆರ್. ಸಾಯ ಮಲ್ಪುನ ಉಮೇದ್‌ಲಾ ತೋಜಾಯೆರ್. ಆಂಡ ಮಾಮಲ್ಲ ಕಾವ್ಯೊದ ಪ್ರಕಟಣೆ ಕುಸೆಲ್ದ ಕೆಲಸ ಅತ್ತ್‌ಂದ್ ಪಿರ ಪಜ್ಜೆ ಪಾಡಿನಕುಲೇ ದಿಂಜ. ಪ್ರಕಟಣೆದ ಗಳ್ಗೆನೇ ಬತ್ತ್‌ಜಿಂದಾನಗ ಆಳ್ವೆರೆನ ಮನಸ್‌ದ ಉಲ್ಲಾಸ್ ಕಮ್ಮಿ ಆಂಡ್. ಜೂವೊದ ಸಗ್ತಿ ಕುಂದುಂಡು. ಅಕೇರಿಗ್ ಕರ್ನಾಟಕ ತುಳು ಸಾಹಿತ್ಯ ಅಕಾಡೆಮಿದ ಚಾವಡಿಗ್ ಪೋದು, ತನ ಕಿದ್ಕಿಲ್‌ಡಿತ್ತಿನ ಕಾವ್ಯೊದ ಗಂಟ್‌ನ್ ಕೊರಿಯೆರ್. ಬನ್ನಗ ಆರೆಗೊಂಜಿ ನಮೂನೆಡ್ ಸಮದನನೇ ಇತ್ತ್‌ಂಡ್. ಇನಿ ಅತ್ತಾಂಡ ಎಲ್ಲೆ ತನ ಕಾವ್ಯೊಗ್ ಬೊಳ್ಪುಗ್ ಬರ್ಪಿನ ಬಾಗ್ಯ ಬರು ಪಣ್ಪಿನ ಇಸ್ವಾಸೊಡೇ ಪಿರ ಬತ್ತೆರ್. ಆರ್ ಆಯಿಸ ಮುಗಿನಗ ಕಾಯ ಬುಡಿಯೆರ್...ಯಾನ್ ಆರ್ ಇಜ್ಜಂದಿನ ಬಿಗು ಬೇಜಾರ್ದ್ ಕೂರೊಂದಿತ್ತೆ.

ಆಂಡ ಬಾರತ ಕಾವ್ಯ ಕಾತೊಂದೇ ಇತ್ತ್‌ಂಡ್...ಅಕಾಡೆಮಿಡ್ ಅವು ಒರಿದ್ ಪೋತಿನೆನ್ ತೆರಿದಿನ ಯಾನ್ ಅಕಾಡೆಮಿಗ್ ನೆಂಪು ಪುಟ್ಪಾವೊಂದೇ ಇತ್ತೆ. ಒಂಜಿ ಮಜಲ್‌ಡ್ ಯಾನೇ ಪ್ರಕಟ ಮಲ್ಪುನ ಅಲಚನೆನ್ ಮಲ್ತ್‌ದೆ. ಆಂಡ ಯೆನಡ್ದ್ ಈ ಮಾಮಲ್ಲ ಬೇಲೆ ಆವಂದೆ ಒರಿಂಡ್.

ಈ ವರ್ಸ ಆಳ್ವೆರ್ ಬಯಕಿನಂಚಿನ ಬಾಗ್ಗೆ ಬತ್ತ್‌ಂಡ್. ಕಾವ್ಯೊ ಪ್ರಕಟ ಆಪಿನ ಗಳ್ಗೆ ಕೂಡ್ದು ಬಯ್ದ್‌ಂಡ್. ಈ ಕಾವ್ಯೊನು ಸುರುಡ್ದಿಂಚ ತೆರಿಯೊಂದಿನ, ವಾಚನ ಮಲ್ತ್‌ದ್ ಸಾರ, ಲಕ್ಷ ಜನವಾನಿಲೆಗ್ ಕೇಣ್ಪಾಯಿನ ಯಾನ್, ಕೆಲಿಂಜದರೆನ ಇಸ್ಟಮಿತ್ರೆಯಾದಿತ್ತಿನ ಯಾನ್, 'ರಡ್ಡ್ ಪಾತೆರ' ಬರೆದ್ ಕೊರೊಡುಂದು ತುಳು ಸಾಹಿತ್ಯ ಅಕಾಡೆಮಿ ಬಯಕ್‌ಂಡ್. ಯೆಂಕ್ ಉಂದು ಪೆರ್ಮೆದ ಸಂಗತಿ. ಅಂಚ ಒಪ್ಪಿದ್ ಬರೆತೆ. ಕಾವ್ಯೊ ಬೊಳ್ಪುಗು ಬರ್ಪಿನೆನ್ ತೂಪಿನ ಬಾಗ್ಯೆ ತಿಕ್ಕ್‌ದಿನವೇ ಯೆಂಕ್ ಬಾರಿ ಕುಸಿ. ಈ ಮಾಮಲ್ಲ ಬೇಲೆನ್ ಮಲ್ತ್‌ದಿನ ತುಳು ಸಾಹಿತ್ಯ ಅಕಾಡೆಮಿಗ್ ಯಾನ್ ಉಡಲ್‌ದಿಂಜಿದ್ ಸೊಲ್ಮೆ ಸಂದಾವೆ. ಎಡ್ಡೆಪುನೇ ಬಯಕುವೆ. ಈ ಪೊರ್ತುಡು ಆರ್ನ ಆತ್ಮೊಲ ಸಲ್ಮಿತೊಡು ಆಶೀರ್ವಾದ ಮಲ್ತೊಂದುಂಡುಂದು ಎಣ್ಣೊನುವೆ.!

ತುಳು ಒರಿಯೊಡುಂದು ಸಬೆಟ್ ದಿಂಜ ಪಾತೆರುನ ಕುಲುಲ್ಲೆರ್, ಬಾಷಣೊಲು ನೆಂಪುಡು ಒರಿಯಂದ್. ಆಂಡ ತುಳುಟು ಎಡ್ಡೆನ ಬೂಕುಲು ಬೊಳ್ಪುಗು ಬತ್ತ್‌ಂಡನೇ ಓದೊಲಿ, ಒರ್ತೊನೊಲಿ . ಜೋಕ್ಲೆಗ್ ಆಸ್ತಿದಲೆಕ ಒರಿಪಾವೊಲಿ. ಆಳ್ವೆರೆನ ಈ ತುಳು ಬಾರತೊನ್ ಸಾರ ಸಾರ ಜನ ಓದಡ್ ತುಳುವೆರ್ನ ಇಲ್ಲ್ ಇಲ್ಲಡ್ ಪೊಲ್ಸುದ ಸೊತ್ತು ಆದ್ ಒರಿಯಡ್ ಇಂಚ ಬಯಕೊಂದು ಆಳ್ವೆರೆನ್ ನೆಂಪು ಮಲ್ತೊಂದು ಮಾಮಲ್ಲ ಕವಿ ಆರೆಗ್ ಮನಸ್‌ಡೇ ಪುಡ್ಯಾಡೊನುವೆ.

20-2-2015

ಗಮಿ ವಿಶ್ವನಾಥ ಶೆಟ್ಟಿ

****

ಪ್ರಕಾಶಕೆರೆನ ಪಾತೆರ

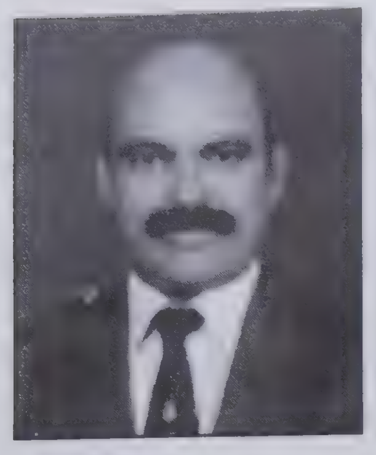

ತೆಣ್ಕಾಯಿ ಭಾರತೊದ ಐನ್ ಮುಕ್ಯ ದ್ರಾವಿಡ ಬಾಸೆಲೆಡ್ ತುಳು ಬಾಸೆಲಾ ಒಂಜಿ. ಉಂದು ಬಾರಿ ಪಿರಾಕ್‌ಡ್ದಿಂಚ ಇತ್ತಿನ ಬಾಸೆ. ಸ್ವಂತ ಲಿಪಿಲಾ ಇತ್ತಿನ ಬಾಸೆ. ಕರ್ನಾಟಕೊಡು ಕನ್ನಡನೇ ರಾಜ್ಯ ಬಾಸೆ ಆಯಿನೆಡ್ದಾದ್ ತುಳುತ ತಾನಮಾನ ಕಮ್ಮಿ ಆವೊಂದು ಪೋಂಡು. ಆಂಡ ಅಯಿತ ತಿರ್ಲ್, ಪೊರ್ಲು ಕಮ್ಮಿ ಆಯಿಜಿ. ಬಂಗಾರ್‌ನ್ ಮಣ್ಣ್‌ಡ್ ಸೇರಾಂಡಲಾ ಅಯಿತ ಗುಣೊಕು ಅರಕೆ ಬರಂದ್. ಒಂಜಿ ಸತ್ತೊವ್ದ ಬಾಸೆ ಮದೆಕ್ ಪೋಂಡಲಾ ಅಳಿಗೊಳಿ ಆವಂದ್ ಪಣ್ಪಿನೆಕ್ ತುಳು ಬಾಸೆದ ಚರಿತ್ರೆ ಸಾಕ್ಷಿ ಆಪುಂಡು. ಕರ್ನಾಟಕೊಡು ಕನ್ನಡದ ಮೇಲಾಟ, ಇಂಗ್ಲಿಷ್‌ದ ಆರಾಟೊಡು ತುಳು ಪಿರ ಒರಿದಿತ್ತ್‌ಂಡ್. ಆಂಡ ಇಂಚಿಪ ತುಳುತ್ತ ಸಿರಿ ಸಂಪೊತ್ತುನು ಲೋಕೊರ್ಮೆ ನೆಗತ್ ತೋಜಾವುನಂಚಿನ ಬೇಲೆ ಆವೊಂದುಂಡು. ಅಯಿತ ಒಂಜಿ ಮರ್ಗಿಲ್‌ದ ಬೇಲೆ ಪಂಡ ತುಳುಟು ಸಾಹಿತ್ಯೊದ ಬುಳೆಚ್ಚಿಲ್. ಸಾಹಿತ್ಯೊದ ಮಾತ ಪ್ರಕಾರೊಲೆಡ್‌ಲಾ ಇತ್ತೆ ಬೆನ್ನಿ ನಡತೊಂದುಂಡು. ಇತ್ತೆದ ಜವಣೆರ್‌ಲಾ ಈ ಬೇಲೆಗ್ ದುಂಬಾತೆರ್ ಪಣ್ಪಿನನೇ ಕುಸಿತ ಸಂಗತಿ.

ತುಳು ಸಾಹಿತ್ಯೊದ ಬುಳೆಚ್ಚಿಲ್‌ಗಾದ್ ದಿಂಜ ಬೆನ್ತಿನಕ್ಲೆಡ್ ಕೆಲಿಂಜ ಸೀತಾರಾಮ ಆಳ್ವೆರ್‌ಲಾ ಒರಿ.. ಆರ್ ಯಕ್ಷಗಾನ ಪ್ರಸಂಗ, ನಾಟಕ, ಕಬಿತೆ, ಕಾವ್ಯ ಇಂಚ ದಿಂಜ ಬಗೆತ ಸಾಹಿತ್ಯ ಬರೆತಿನಾರ್. ಅರೆನ ಮಾಮಲ್ಲ ಕಾವ್ಯೊನೇ **ತುಳು ಕೆಲಿಂಜ ಭಾರತೊ.**

ಈ ಮಾಮಲ್ಲ ಕಾವ್ಯೊನು ಭಾಮಿನಿ ಛಂದಸ್ಸ್‌ಡ್ ಬರೆದ್ ತುಳು ಬಾಸೆದ ಸಗ್ತಿನ್ ದೆರ್ತ್ ತೋಜಾದೆರ್. ತುಳುಟು ಒವ್ವೇ ಸಂಗತಿನ್ ಪಂಡ್ ತೋಜಾವೊಲಿಣ್ಪಿನ ಗೇನೊನ್ಲಾ ಕೊರ್ತೆರ್. ಈ ಕಾವ್ಯ ಓದುನಗ ತುಳು ಬಾಸೆದ ಸಬ್ದ ಸಂಪೊತ್ತುದ ಪರ್ಚಯ ಆಪುಂಡು. ಬಾಸೆದ ಸಗ್ತಿಲಾ ತೆರಿಯುಂಡು.

ತುಳು ಕೆಲಿಂಜ ಬಾರತೊ ತುಳುವೆರ್ ಮಾತೆರ್ಲಾ ಓದೊಡಾಯಿನ ಕಾವ್ಯ. ತುಳುವೆರ್ನ ಇಲ್‌ಲ್ಲಡ್ ಉಪ್ಪೊಡಾಯಿನ ಕಾವ್ಯ. ಅಂಚ ಉಂದೆನ್ ಅಚ್ಚಿ ಮಲ್ಪುನ ಬಯಕೆಡ್ ಕವಿ ಸೀತಾರಾಮ ಆಳ್ವೆರೇ ಕರ್ನಾಟಕ ತುಳು ಸಾಹಿತ್ಯ ಅಕಾಡೆಮಿಗ್ ಕೊರ್ದಿತ್ತೆರ್. ಆರ್ ತೀರ್ದ್ ಪೋಯಿನೆಡ್ದ್ ಬೊಕ್ಕ ಆರೆನ ಬೊಡೆದಿ ಲಕ್ಷ್ಮೀ ಆಳ್ವೆರ್ ಪ್ರಕಟಣೆಗ್ ಒಪ್ಪಿಗೆ ಕೊರ್ಯೆರ್. ಅಂಚ ಅಚ್ಚಿ ಮಲ್ಪುನ ಬೇಲೆ ದುಂಬರಿಂಡ್. ತುಳುತ ಮಾಮಲ್ಲ ಭಾರತೊ ಕಾವ್ಯ ಬೊಳ್ಪುಗ್ ಬರ್ಪಿನ ಈ ಪೊರ್ತುಡು ತುಳುವೆರ್ ಉಂದೆನ್ ಮೋಕೆಡ್ ಎದ್ಕೊನುವೆರ್ .ತಂಕ್ಲೆನ ಇಲ್ಲಡ್ ಈ ಕಾವ್ಯೊನ್ ಒರಿತೊಂದು ದುಂಬುದ ತರೆಮಾರ್‌ಗ್ ಪರ್ಚಯ ಮಲ್ಪುವೆರ್ ಪಣ್ಪಿನ ಆಸೆಡ್ ಕರ್ನಾಟಕ ತುಳು ಸಾಹಿತ್ಯ ಅಕಾಡೆಮಿ ಉಂದೆನ್ ತುಳುವೆರ್ನ ದುಂಬು ದೀವೊಂದುಂಡು. ಉಂದೆನ್ ಓದುನ, ಓದುಲೆಕ ಉಮೇದ್ ಕೊರ್ಪಿನ ಮಾತೆರೆಗ್ಲಾ ಸೊಲ್ಮೆಲ್. ಪೊರ್ಲುಡ್ ಮುದ್ರಣ ಮಲ್ತಿನ ಪವನ ಗ್ರಾಫಿಕ್ಸ್ ಕೂಟದಕ್ಲೆಗ್ಲ ಸೊಲ್ಮೆಲ್.

ಕುಡ್ಲ
25–3–2015

ಚಂದ್ರಹಾಸ ರೈ. ಬಿ.
ರಿಜಿಸ್ಟ್ರಾರ್,
ಕರ್ನಾಟಕ ತುಳು ಸಾಹಿತ್ಯ ಅಕಾಡೆಮಿ.

ಕೆಲಿಂಜ ಬಾರತೊ – ತುಳು

ಆದಿ ಪರ್ವೊ

ಸುರುತ ಸಂದಿ .... 01 – 30
ರಡ್ಡನೆ ಸಂದಿ .... 30 – 52
ಮೂಜನೆ ಸಂದಿ .... 52 – 78
ನಾಲನೆ ಸಂದಿ .... 78 – 96

ಸಭಾ ಪರ್ವೊ

ಸುರುತ ಸಂದಿ .... 97 – 115
ರಡ್ಡನೆ ಸಂದಿ .... 115 – 133
ಮೂಜನೆ ಸಂದಿ .... 134 – 152
ನಾಲನೆ ಸಂದಿ .... 153 – 173

ಅರಣ್ಯ ಪರ್ವೊ

ಸುರುತ ಸಂದಿ .... 174 – 182
ರಡ್ಡನೆ ಸಂದಿ .... 182 – 196
ಮೂಜನೇ ಸಂದಿ .... 196 – 204
ನಾಲ್ಕನೆ ಸಂದಿ .... 204 – 231

ವಿರಾಟ ಪರ್ವೊ

ಸುರುತ ಸಂದಿ .... 232 – 243
ರಡ್ಡನೆ ಸಂದಿ .... 244 – 255

ಉದ್ಯೋಗ ಪರ್ವೊ

ಸುರುತ ಸಂದಿ .... 256 – 273
ರಡ್ಡನೆ ಸಂದಿ .... 273 – 286

ಭೀಷ್ಮ ಪರ್ವೊ

ಸುರುತ ಸಂದಿ .... 287 – 295
ರಡ್ಡನೆ ಸಂದಿ .... 295 – 305

ದ್ರೋಣ ಪರ್ವೊ

ಸುರುತ ಸಂದಿ .... 306 – 317
ರಡ್ಡನೆ ಸಂದಿ .... 317 – 327

ಕರ್ಣ ಪರ್ವೊ

ಸುರುತ ಸಂದಿ .... 328 – 336
ರಡ್ಡನೆ ಸಂದಿ .... 336 – 345
ಮೂಜನೆ ಸಂದಿ 345– 349

ಸಲ್ಯ ಪರ್ವೊ

ಸುರುತ ಸಂದಿ .... 350 – 353
ರಡ್ಡನೆ ಸಂದಿ .... 353 – 355

ಗದಾ ಪರ್ವೊ

ಸುರುತ ಸಂದಿ .... 356 – 360
ರಡ್ಡನೆ ಸಂದಿ .... 361 – 367
ಮೂಜನೆ ಸಂದಿ .... 367 – 371

ಕೆಲಿಂಜ ಬಾರತೊ–ತುಳು

ಆದಿ ಪರ್ವೊ– ಒಂಜನೆ ಸಂದಿ

ಪೀಟಿಗೆ

ಸಾರದೆನ್ ನೆನೆತೊಂದುಲಾ ಮದ –
ಊರ್ದ ಮಹಗಣಪತಿನ್ ನಂಬುದು
ಕಾರಣೀಕೆರ್ ಮೂಜಿ ಮೂರ್ತಿಲೆಗರಿಕೆ ಮಲ್ತೊಂದು ॥
ಊರುದುಳ್ಳಾಲ್ದೀಗ್, ಪೆದ್ದ್‌ನ
ದಾರಮಗ್ , ಅಮ್ಮೆರೆಗ್, ಬುಕ್ಕೊ ಉ–
ದಾರೊ ಮನಸ್‌ಡ್ ಕಲ್ಪಯಿನ ಗುರುಕಾರ್‍ಗ್ ಪುಡ್ಯಾಡ್ವೆ ॥

1

ಸತ್ಯೊ ಸಿವ ಸುಂದರೊಡು ಊರ್ಜಿತೊ –
ಡಿತ್ತಿ ಚೇತನೊ ವಿಸ್ವ ಸಗ್ತಿಲೆ –
ನಿತ್ತೆ ತೋಜವಿಸಿರಿ ಪುರಾಣೊದ ಕಾವ್ಯೊ ಬಾರತೊನು ॥
ನಿತ್ಯೊ ಓದ್‌ನಗಕ್‌ಲೆ ಜಲ್ಮೊದ
ಕುತ್ತೊ ಸರಿ ಪರಿಯಾರೊಗಾಪುನ
ತತ್ತೊ ಸಾಸ್ತ್ರೊದ ಕತೆನ್ ಪನ್ತ್‌ನೆ ವೇದವ್ಯಾಸೆರ್‌ಗೆ ॥

2

ವೇದೊ ಐನನೆ ಪನ್ಪಿ ಬಾರತೊ
ಆದಿ ನಾರಾಯಿಣನ ಕಾರ್ನಿಕೊ
ಬಾದರಾಯಣೆರಾನಿ ಪನ್ನಗ ಬರೆಯೆ ಸಿರಿಗಣಪೆ ॥
ಓದುದೀ ಮಹಕಾವ್ಯೊದರ್ತೊನು
ಸಾದು ವೈಸಂಪಾಯ ರುಸಿ ಸರಿ–
ಯಾದ್ ಜನಮೇಜಯಗ್ ಪಂಡೆರ್ ಇವರೊ ಇವರಾದ್ ॥

3

ವೇದ ಧರ್ಮೊದ ಸಾರೊ, ಮೋಕ್ಷೊದ
ಸಾದನೆಗ್ ಸಿರಿಕ್ರಿಷ್ಣೆ ಪಾರ್ತಗ್
ಸಾದಿ ತೋಜಯಿ ಗೀತೆದಮ್ರುತೊ ಸೇರ್ದ್ ಇತ್ತ್‌ನೆಟ್ ॥

ವೇದವ್ಯಾಸೆರ್ ಪಾತ್ರೊದಾರಿಯೆ
ಆದ್ ನಡಪಯಿ ಕತೆನ್ ಕೇಂಡ್‌ದ್
ವ್ಯಾದಿ ಗುಣೊ ಆವೊಂದು ಜನಮೇಜಯನೆ ಬದ್‌ಕೊಂಡೆ ॥

4

ರಾಜಕೀಯೊಗು ತಂತ್ರೊ ಕರ್ಮೊನು
ತೋಜವುನ ಮಹತತ್ತೊ ಇಸ್ವೊ ಸ–
ಮಾಜ ನೀತಿಗ್ ಸಾಸ್ತ್ರೊ, ಧರ್ಮೊಗು ಪತ್ತಿ ಕೈತುಡರ್ ॥
ರಾಜಿಗೊಪ್ಪಂದ್‌ನಯ ಪುದರ್‌ನ್
ಮಾಜವುನ ಕೆಣಿ ಕುಸೆಲ್ ಕ್ರಿಷ್ಣನ
ತೋಜುನೆನೆ ಅಲ್ಪಲ್ಪ ಬಾರತೊ ಕಾವ್ಯೊನೋದ್‌ನಗ ॥

5

ಜೋಕುಲೆನ ಗೊಬ್ಬುಂಡು , ಜವ್ವನೊ–
ದಾಕ್‌ಲೆನ ಕುಸಲುಂಡು ಕಾಮೊದ
ಪೋಕಲೊಗು ಮರ್ದುಂಡು ತೆರಿಯೆರೆ ನೀತಿ ನೆಟ್ಟುಂಡು ॥
ಪಾಕೊ ಪೊಣ್ಣುಲೆ ಸೇೢೆ ಮಾಕಟೆ
ಮೋಕೆ ಪತಿರುತೊ ಧರ್ಮೊ ವೀರೆರೆ
ನೂಕು ನುರ್ಕುದ ಲಡಯಿನೋದ್‌ನಗಾವು ನಂಕೊಸಯೊ ॥

6

ಆದಿ ಕವಿ ವಾಲ್ಮೀಕಿ ವ್ಯಾಸೆರೆ
ಪಾದೊನೆಣ್ಣ್‌ದ್ ಪಂಪ ರನ್ನೆರೆ
ಸಾದನೆನ್ ಪುಗರೊಂದು ಗದುಗುದ ನಾರಣಪ್ಪನ್‌ಲ ॥
ಆದರೊದ ಕವಿ ರಾಗವಾಂಕನ್
ಸೋದನೆಡ್ ಕಾವ್ಯೊಲೆನ್ ಬರೆಯಿನ
ಜಾದುಗಾರೆನೆಲಾ ಕುವೆಂಪುನು ನೆನೆತ್‌ದೇ ಬರೆಪೆ ॥

॥ ಚಂದ್ರವಂಸೊದ ತರವಾಡ್ ॥

ಆದಿ ಸಿಸ್ಟಿಡ್ ಬ್ರಮ್ಮ ದೇವೆರ್
ಸಾದುಲೇಲ್ಲಟ್ಟೊ ರುಸಿಕುಲೆನ್ ಸರಿ-
ಯಾದ್ ಸಿಸ್ಟಿದ ಕಾರ್ಯೊಗಾತ್ರೊನೆ ಉಂಡು ಮಲ್ತೆರ್‌ಗೆ ॥
ಸಾದನೆದ ರುಸಿಯತ್ರಿ ಕಣ್ಣ್‌ಡ್ -
ಮೇದಿನಿದ ಸಸ್ಯೊಲೆನ ಬಲಕೆಗ್
ಲಾದ್ ಪುಟ್ಯೆನೆ ಚಂದ್ರೆ ತಿಂಗೊಳು ದೇವೆರಾವೊಂದು ॥

1

ಆಯಡ್ದಾಯಿನ ಮಲ್ಲ ಸಂತೆತಿ
ಗಾಯನವೆ ಪುದರಾಂಡ್‌ಲಾಯಗ್
ಪ್ರೀಯೊದಾ ಮಗೆ ಬುದೆನೆ ವಿಷ್ಣುನ ಬಗ್ತೆ ಸಜ್ಜನೆನೆ ॥
ಪ್ರಾಯೊ ದಿಂಜಿದ್ ಮದಿಮೆ ಆವೊಂ-
ದಾಯೆ ಉಪ್ಪುನಗಾ ಪುರೂರವೆ -
ನಾಯಗೇ ಮಗೆಯಾದ್ ಪುಟ್ಟುದು ಸುಕೊಟು ಬಲತೊಂಡೆ

2

ಮಿತ್ತ ಮಿರಿ ಲೋಕೊದಲ್ ಊರ್ವಸಿ
ನರ್ತನೊದ ಕಲೆಗಾರ್ತಿಯಾಲೆನ್
ಸತ್ಯೊ ಸಾಕ್ಷಿಡ್‌ಲಾ ಪುರೂರವೆ ಮದಿಮೆ ಆವೊಂದು ॥
ನಿತ್ಯೊ ಸುಕೊ ಸಂಸಾರೊಡಿತ್ತ್‌ದ್
ಉತ್ತಮನ್ ಪಡೆವೊಂಡೆ ಆಯುನು
ಸತ್ತೊ ಸಾಸಿಯೆ ಆದ್ ಬಲತೆನೆ ಬಾಲೆ ಪೊರ್ಲಾದ್ ॥

3

ಬಲಪಿ ಬಾಲೆಗ್ ವಿದ್ಯೆ ಬುದ್ದಿನ್
ಕಲ್‌ಪದಾದ್‌ಲ ಪಟ್ಟೊಗೇರ್ಸದ್
ಕುಲೊ ಕುಟುಂಬೊನು ತೂದು ಮದಿಮೆನ್ ಮಲ್ತೆ ಸಂತೊಸುಡು ॥
ಬಲೊಟುಲಾಯು ಕುಮಾರೆ ಚಂದ್ರನ
ಕುಲೊತ ಕೀರ್ತಿದ ಮುಗುಳಿನೇರ್ಸದ್
ಗೆಲಪುಡುಪ್ಪುನಗಾಯಗೊರಿ ಮಗೆ ನವುಸೆ ಪನ್ಪುನಯೆ ॥

4

ಆ ನವುಸೆ ಮಹ ಯಜ್ಞೊ ಯಾಗೊನು
ತಾನೆ ಮಲ್ಪದ್ ದೇವಲೋಕೊಡು
ಮಾನಿತೆನೆ ಆವೊಂದು ಇತ್ತೆಗೆ ಏರ್ ತೂಯ್ನಕ್‌ಲ್ ॥
ದಾನಿಯಾಯಿನ ರಾಜೆ ನವುಸನ
ರಾಣಿ ಪೆದ್ದ್‌ನ ಬಾಲೆ ಪೊರ್ಲುದ
ಆಣ್ ಮಗೆನೆ ಯಯಾತಿ ಪನ್ಪುನ ಚಂದ್ರ ವಂಸೊದಯೆ ॥

5

ಆ ಯಯಾತಿಗ್ ದೇವಯಾನೆನೆ
ಪ್ರೀಯೊದಲ್ ಸರ್ಮಿಸ್ಟೆ ಪನ್ಪುನ -
ಲಾಯಗಿರ್ವೆರ್ ಬುಡೆದಿನಾಕ್‌ಲ್ ಪೆದ್ಯೆರಿರ್ವೆರ್‌ಲ ॥
ದಾಯವಾದಿಲು ತನ್ನ ಬಾಲೆಲು
ಆಯೆರೆಂದ್‌ದ್ ಚಂದ್ರ ವಂಸೊನು
ದಾಯ ಬಾಗೊನು ಮಲ್ತೆ ಆ ಯದು ಪುರುಗು ಒಮ್ಮತೊಡು

6

ಯಾದವೆರೆ ಕವರಾಂಡ್ ಯದುನವೆ
ಸಾದನೆಡ್ ಪುರು ಪನ್ಪುನಾಯನ-
ವಾದ್ ಮೆರೆಯಿನ ಕುಟುಮೊ ಮಲ್ಲವೆ ಪನ್ಪಿ ಕುರುವಂಸೊ ॥
ಆದ್ ಪೋಯೆರ್ ಏತೊ ಅರಸುಲು
ಸೋದನೆಡ್ ಸಾದನೆಡ್ ಬಿರ್ಸೆರ್
ಕಾದುನೆಟ್ ಸತ ಕೀರ್ತಿ ಪಡೆಯಿನ ವೀರ ಚತ್ರಿಯೆರ್ ॥

7

ವೀರ ದುಸ್ಯಂತೆಂದ್ ಪುದರ್‌ದ
ಬಾರಿ ಕೀರ್ತಿದ ಅರಸುಗಾಯೆನೆ
ಭಾರತೊಗೆ ತನ ಪುದರ್ ಲೆಪುಡಯಿ ಮಗೆ ಸಕುಂತಲೆನ ॥
ಏರ್ ಸರಿ ಈ ಭರತ ರಾಜಗ್
ಊರುಡಿತ್ತ್‌ನ ಅರಸುನಾಕ್‌ಲ್
ಪೂರ ಕಪ್ಪೊನು ಕೊರ್ದು ನಿಜೊ ಸಾಮಂತೆರಾಯೆರ್‌ಗೆ

8

ಭರತಗೊರಿ ಮಗೆ ಆ ಸುಹೋತ್ರನೆ
ಬಿರುತ ವಿದ್ಯೆಡ್ ಬಿರ್ಸೆನಾಯಗ್
ಕುರುಕುಟುಂಬೊಗು ಕೀರ್ತಿದಾ ಮಗೆ ಹಸ್ತಿ ಪನ್ಪುನಯೆ ॥
ಹಿರಿಯ ಮಗೆನೇ ಪ್ರಾಯೊದಿಂಜಿದ್
ಸಿರಿತ ಸಿಮ್ಮಾಸನೊನು ಏರ್‌ದ್
ಮೆರೆಯಿ ರಾಜ್ಯೊಗು ಹಸ್ತಿನಾವತಿ ಪನ್ಪಿ ಪುದರಾಂಡ್ ॥

9

ವೀರ ಸಂವರಣೆನ್ಪಿ ರಾಜ ಕು
ಮಾರೆ ಪುಟ್ಟಿಯೆ ಹಸ್ತಿಗಾಪಗ
ಊರುನಾಳ್‌ದ್ ಸೂರ್ಯ ಮಗಲೆನ್ ಮದಿಮೆ ಆವೊಂಡೆ ॥
ಬಾರಿ ತೇಜಿದ ಕುರುನು ಪೆದ್ಯಲ್
ಕಾರಣೀಕನ ಪುದರ್ ವಂಸೊಗು
ಸೇರ್‌ನೆಟ್ ಕುರು ವಂಸೊ ಪನ್ಪುನ ಮಲ್ಲ ಪುದರಾಂಡ್ ॥

10

ಆಯನವೆ ತರವಾಡ್‌ಡೇತ್‌ಲ
ನಾಯಕೆರ್ ಈ ರಾಜ್ಯೊನಾಳ್‌ದ್
ಪೋಯಿನಾಕ್‌ಲೆ ಪೈಕಿಡೊರಿಯೆ ಪ್ರತೀಪ ಮಹರಾಜೆ ॥
ಆಯ ಮಗೆನೇ ಸಂತನುಂದುದು –
ಲಾಯನಾ ಕೈ ಪತ್ತ್‌ನಾಲೇ
ದೇಯಿ ಗಂಗೆನೆ ವಿಷ್ಣು ಪಾದೊಡು ಪುಟ್ಟಿ ಬಾಗಿರತಿ ॥

॥ ವೇದವ್ಯಾಸೆರೆ ಜನನೊ ॥

ಬ್ರಮ್ಮ ದೇವೆರೆ ಸಾಪೊಡ್ದಾವರೊ
ಪುಣ್ಯೊ ಲೋಕೊನು ಬುಡುದು ಗಂಗೆನೆ
ಹಸ್ತಿನಾವತಿದರಸುಗಾಯಲ್ ಪಟ್ಟೊದಾರಾಣಿ ॥
ಒರ್ಸೊ ಒರ್ಸೊಡು ಪೆದ್‌ದ್ ಬಾಲೆಲು
ಪುಟ್ಟಿ ಸಾತ್‌ಗೆ ಸೈತ್ತೊ ಅವ್ವೇ
ತಿಕ್ಕಿ ಸಾಪೊಡು ಏಳ್ ವಸುಕುಲು ಬದ್‌ಕ್‌ನಯೆ ಒರಿಯೆ ॥

1

ಆಯೆನೇ ಬೀಸ್ಮೆಂದ್ ಪುದರ್‌ದ
ಬಾರತೊಗು ರಡ್ಡನೆದ ಸೂರ್ಯೆನೆ
ಬಾಲೆನರಸುಗು ಕೊರ್ದು ಪೋಯಲ್ ಗಂಗೆ ಕೈಬುಡುದು ॥
ಆಲ್ ಪೋಯಿನ ದುಕ್ಕೊ ಆಂಡಲ
ರಾಜೆ ಸಂತನು ಬಾಲೆ ಮೋನೆನ್
ತೂದು ಮರತೆನೆ ತನ್ನ ಬುಡೆದಿನ್ ಗಟ್ಟಿ ಮನಸ್‌ಡ್‌ಲ ॥

2

ವಿದ್ಯೆ ಬುದ್ದಿನ್ ವೇದೊ ಸಾಸ್ತ್ರೊನು
ಕಲ್ಪಯೆನೆ ಧನುರ್ವೇದೊ ಬಾಲೆಗ್
ತತ್ತೊ ಸಾಸ್ತ್ರೊನು ರಾಜ ನೀತಿನ್ ಪರಸುರಾಮೆರೆಡ ॥
ಕಲ್ತಿ ವಿದ್ಯೆಡ್ ಸಾಂಕ್‌ನಮ್ಮನ
ನೆತ್ತೆರ್‌ದ ಗುಣೊ ಪಡೆದ್ ಬೀಸ್ಮೆನೆ
ಅಪ್ಪೆ ಸಾಂಕನೊ ದೂರೊ ಆಂಡಲ ಕೀರ್ತಿ ಪಡೆವೊಂಡೆ ॥

3

ಏತೊ ಮೊಗವೀರೆರೆನ್ ದುಂಬುದ
ರಾಜೆರಾ ಕುರು ವಂಸೊದಾಕ್‌ಲ್
ಕೇರಳದ ಗಡಿನಾಡ್‌ದಲ್ಪಡ್‌ದಕ್‌ಲೆ ಕುಟುಮೊಲೆನ್ ॥
ಆರ್ಯಾವರ್ತೊದ ಗಂಗೆದಾ ಬರಿ–
ಟಾಕ್‌ಲೆನ್ ಕುಲ್ಲದೆರ್ ಉಂಬೊಳಿ
ಬೂಡು ಬುಡರೊನು ಕೊರ್ದುಲರಮನೆದೂಳಿಗೊಗುಲಾದ್ ॥

4

ಕಡಪುದೋಡೊನು ಒಚ್ಚೊಡಾಕ್‌ಲ್
ಸುದೆಟ್ ಪತ್ತ್‌ನ ಮೀನ್ ಮಾರೊಡು
ಅರಸುಲೆನ ಪಲ್ಲೆಂಕಿ ತುಂಬೊಡು ಸುಕೊತ ಜೀವನೊಗು ॥
ನೂದು ಇಲ್ಲ್‌ಲೆಗೊರಿಯೆನೇ ಗುರಿ–
ಕಾರೆ ಆಯನ ಕಟ್ಟ್ ಮೀರ್ಯೆರೆ
ಏರೆಗ್‌ಲ ಹಕ್ಕಿದ್ದಿ ದಾಸೆನೆ ಪನ್ಪಿ ಗುರಿಕಾರೆ ॥

5

ಆಯಗೊರ್ತಿಯೆ ಮಗಲ್ ಆಲೆಗ್
ತಾನೆ ಕಲ್ಪಯೆ ವಿದ್ಯೆ ಬುದ್ದಿನ್
ಕೇರಳದ ಮಲ್ಯಾಲೊ ಬಾಸೆದ ಪಾಟ್ ಪಾರ್ದನೊನು ॥
ಆಲೆನೇ ಕುಂಞಮ್ಮ ಪಂಡ್‌ದ್
ಮೋಕೆಡೇ ಲೆಪ್ಪೆದೆನೆ ತರವಡ್ –
ದಾಕ್‌ಲೆನ ಮರ್ಜಿದವೆ ಪುದರ್‌ಡ್ ಬಲತಲಾ ಮಗಲ್ ॥

6

ಪುಣ್ಯೊ ಗಂಗೆದ ಬರಿಟ್ ಇತ್ತ್‌ನ
ಗಣ್ಯೆರಾ ಮೊಗವೀರ ಜಾತಿದ
ಪೊಣ್ಣುಗುಳು ಸತ ಓಡೊನೊಚ್ವೆರ್ ಆಯೆರೀಯೆರೆಗ್ ॥
ತನ್ನ ತಪಸ್‌ದ ಯೋಗೊ ನಿದ್ರೆಡ್
ಕಣ್ಣ್ ಮುಚ್ಚಿನ ರುಸಿ ಪರಾಸರೆ–
ರೆಣ್ಣಿಯೆರ್ ಈ ಲೋಕೊ ಸಂಗ್ರಹೊಗೊರಿಯೆ ಬೋಡುಂದು।

7

ನಾಲ್ ಪುರುಸಾರ್ತೊಲೆಡ್ ಧರ್ಮೊಗು
ನೇಲ್ಯ ಮಣೆದೀಡ್ದಿತ್ತಿ ರಾಜ್ಯೊನೆ
ಬಾರಿ ಪುದರ್‌ದ ಹಸ್ತಿನಾವತಿಡೊರ್ಮೆ ತಿರ್ಗಿಯೆರ್ ॥
ಆರೆಗೊಪ್ಪುನ ಸಿಸ್ಯನಾಕ್‌ಲ್
ಏರ್ಲ ತಿಕ್ಕ್‌ಜೆರ್‌ಂದ್ ಗಂಗೆದ
ಆಯೆರೆಗ್ ಕಡಪಿಯೆರೆ ಬತ್ತೆರ್ ಓಡೊ ಕಡಪುದಡೆ ॥

8

ಓಡೊ ಕಡಪವಿ ಪೊಣ್ಣು ಆರೆನ್
ತೂದು ಕೈ ಮುಗಿಯೊಂದು ಪಂಡಲ್
ಈರ್ ಮಿತರ್‌ಲೆ ಸ್ವಾಮಿ ಓಡೊಗು ಯಾನೆ ಒಚ್ಚುನಲ್ ॥

ಕೂವೆ ಮರಕಕ್ಕಡ್‌ದಿ ಪಾಯಿನ್
ಆಲೆ ಬುಡ್ಪದ್ ಮುಕಿಟ್ ಕುಲ್ಯಲ್
ಆ ರುಸಿಲ ಕುಲ್ಲಿಯೆರ್ ಓಡೊಡು ಒಚ್ಯಲಾ ಪೊಣ್ಣು ॥

9

ಓಡೊನೊಚ್ಚುನಗಾಲೆ ಮೆಯಿತವೆ
ನಾತೊ ಮೀನ್‌ದ ಪೊಡಸ್ ಮೂರಿಡ್
ಆ ರುಸಿಕ್ ತನ್ನುಸುಲು ಕಟ್ಟ್‌ದ್ ಆನಗಾರಪಗ ॥
ಚೀಲೊದಾ ಕಸ್ತೂರಿ ಬುರ್ಡೆದ
ಬಾಯಿ ದೆತ್ತ್‌ದ್ ಪೂಜ್ಯೆರಾಲೆನ
ಮೇಲ್‌ಗಾ ಪುಣ್ಯಾತ್ಮೆ ಕಮ್ಮೆನೊ ಒರಿಪಿ ವರೊಕೊರ್ದ್ಯ ॥

10

ಕಾಮೊದಾ ಜರೊಟಕ್‌ಲ್ ಒಟ್ಟುಗು
ಓಡೊಡೇ ಜೆಪ್ಪುನಗ ಮೈಂದ್‌ಡ್
ಏರೆಗ್‌ಲ ಸುದೆ ನಡುಟು ತೋಜಿಜಿ ಓಡೊ ಆಯೆರೆಗ್ ॥
ಸೀದ ಎತ್ತ್‌ನಗಪಗ ಆಲೆಗ್
ಬೋದೊ ಮತಿ ಇದ್ಯಾಂಡ್‌ಲದಗನೆ
ಬಾಲೆ ಒರಿ ಬಂಜಿಡ್‌ದ್ ಪಿದಡ್‌ದ್ ಉಂತ್ಯೆ ಕೈಮುಗಿದ್ ॥

11

ತನ್‌ಕೊರಿಯೆ ನಿಜೊ ಸಿಸ್ಯೆ ಬೋಡುಂ
ದೆನಿಪಿ ಮುನಿ ಸಂಕಲ್ಪುಡಿಂಚಿನ
ಕೊಡಿಪು ಕೊಡಿತ್‌ನೆ ಆರೆ ತಪಸ್‌ದ ಪುಣ್ಯೊಡ್ದಾವರೊನೆ
ಚಣೊಟು ಬಲತ್‌ದ್ ಬಾಲೆ ಮಲ್ಲೆನೆ
ಒರುಸೊ ಐನೆತ ಒಡ್ಡರೊಡು ಸರಿ
ಕಯಿನ್ ಮುಗಿದುಂತ್‌ದ್‌ನ ತೂಯೆರ್ ರುಸಿ ಪರಾಸರೆರ್ ॥

12

ಅಪ್ಪೆ ಈರೆಗ್ ಕಸ್ಟೊ ಬನ್ನಗ
ಎನ್ನನೇ ನೆನೆಪಿಂದ್ ಕಾರ್‌ಗ್
ಅಡ್ಡೊ ಬೂರ್‍ನಗ ಕಣ್ಣ್ ಬುಡಿಯಲ್ ಪೊಣ್ಣು ಗೋಚರೊಡು ॥
ಪೊಣ್ಣೆ ಈ ನನ ಮೆಯಿತ ಕಮ್ಮೆನೊ-
ಡುಪ್ಪುಲಯ ಕನ್ಯೆಪು ನಮುನೆಡೆ
ಪನ್ಡ್ ಮಗನೊಟ್ಟಿಗೆನೆ ಪೋಯೆರೆ ಆ ಪರಾಸರೆರ್ ॥

॥ ಸಂತನುನ ಮದಿಮೆ ॥

ಅರಸು ಸಂತನು ಮಗನ ಏಗಿತೊ
ಪೆದ್‌ನ್ ಅಪ್ಪೆನ ಒಟ್ಟು ತೂಪುನ
ರುಣೊನೆ ಇದ್ಯಂದಾಂಡೆ ಪನ್ಪುನ ಮಲ್ಲ ಬೇಜರೊಡು ॥
ಒರಿಯೆ ಪಿದಡ್‌ದ್ ಗಂಗೆದಾ ಬರಿ
ತಿರ್‌ಗ್ ತಿರ್‌ಗ್‌ದ್ ಮರತ ನಿರೆಲ್‌ಡ್
ಪರಿಪು ಗಂಗೆದ ಪೊರ್ಲು ತೂವೊಂದಾಯೆ ಕುಲ್ಲೊಂಡೆ ॥

1

ಗಾಳಿ ಬೀಜಿನಗಾಯ ಮೂಂಕುಗು
ಬಾರಿ ಕಮ್ಮೆನೊ ಕಸ್ತುರಿದ ನಿಜೊ-
ವಾದ್ ಬತ್ತ್‌ನೆ ಒಲ್ತು ಪಂಡ್‌ದ್ ಸುತ್ತ ನಿಲ್ಕ್‌ನಗ ॥
ಓಡೊದಾ ಮುಕಿಟೊರ್ತಿ ಕುಲ್ಲುದು
ಪಾಟ್ ಪಂಡೊಂದಿತ್ತ್‌ನಾಲೆನ್
ತೂಯೆನಾ ಮಹರಾಜೆ ಕಾಮೊದ ಕಣ್ಣ್ ಬುಲವೊಂದು ॥

2

ಬೊಲ್ದು ಸೀರೆಡ್ ಪೊರ್ಲಕಂಟ್‌ಡ್
ಕುಲ್ಲ್‌ನಾಲೆನ ಕಮಲ ಮೋನೆನೆ
ನೆಯ್ದ್ ಬುಡ್ತ್‌ನ ಕುಜಲ್ ಗುಂಗುರು ಸಂಕ ಪಾಲಲೆಕೊ ॥
ಇತ್ತ್‌ನೆನ್ ತೂವೊಂದು ಸಾರದೆ
ಮಿತ್ತ್‌ಡ್‌ದ್ ಬತ್ತ್‌ನಲೊ ಬೀಣೆನ್
ಪತ್ತ್‌ದಲೊ ಪಂಡೊಂದು ಗ್ರೇಯಿತೆ ತೂದು ಚುಕ್ಕಾಣಿ ॥

3

ಕೈತಡೆಗ್ ಪೋದಾಲೆ ಮೋನೆನ್
ತೂನಗಾಲ್‌ಲ ತೂಯಲಾಯನ್
ತಾನ್ ತೆಲಿಪುನಗಾಲ್‌ಲಾ ತೆಲಿತೊಂದು ಉಂತಿಯಲ್ ॥
ಪಾತೆರೆರೆ ದೈರಾಂಡ್‌ಲಾಯಗ್
ಏರ್ ಈ ಪನ್ ಪೊಣ್ಣೆ ಪುಟ್ಟದ್
ಸಾಂಕ್‌ನಾ ಅಪ್ಪೆಮ್ಮನಾಕ್‌ಲ್ ಏರ್ ಒಲ್ತಕ್‌ಲ್ ॥

4

ದಾಸ ಗುರಿಕಾರೆಂದ್ ಪುದರ್‌ದ
ವೀರ ಮೊಗವೀರೆರೆನ ಜಾತಿಡ್
ಮೇಲ್‌ದಾರೆನ ಮಗಲ್ ಯಾನೇ ಪುದರ್ ಕುಂಞಮ್ಮ ॥
ಓಡೊನೊಚ್ಚುವೆ ಪಾಟ್ ಪಾಡುವೆ
ಮೀನ್ ಪತ್ತ್‌ದ್ ಮಾರ್ವೆ ತುಂಬುದು
ಸಾಂಕ್‌ನಮ್ಮನ ಸೇವೆ ಮಲ್ಪುವೆ ಅಪ್ಪೆ ಎಂಕಿದ್ದಿ ॥

5

ಯಾನ್ ಊರುಗು ಅರಸು ಆಯ್ನಯೆ
ರಾಣಿ ಎಂಕ್‌ಲ ಇದ್ಯಲಿತ್ತೆನೆ

ಈಯೆ ಬಲ ಎನ್ನೊಟ್ಟು ನಿನ್ನನೆ ಮದಿಮೆ ಆವೊನುವೆ ॥
ಊರುಗೇ ಅರಸಾಂಡ ಪೆದ್ದ್‌ದ್
ಸಾಂಕ್‌ನಪ್ಪೆಗ್ ಮಗೆನೆ ಅತ್ತೊಯ
ಸಾದಿಡೇ ಬೂರ್ನಕ್‌ಲ್ ಪೊಣ್ಣುಲು ಪನ್ಸ್ದ್ ಗ್ರೇಯ್ತ್‌ದನ ॥

6

ಮದಿಮೆ ಆಪಂದಾಂಡ ಎನ್ನನೆ
ಪಡೆದ್ ಸಾಂಕ್‌ನ ಅಮ್ಮೆರುಲ್ಲೆರ್
ಮರಿಯದಿಡ್ ಕೇನ್ದಾರೆ ಒಪ್ಪಿಗೆ ಪಡೆದ್ ತಯರಾಲ ॥
ತನ್‌ಕ್ ಮೋನೆಗ್ ಹಾಕ್‌ನಂಚೆನೆ
ಪನುಪುನಾ ಪೊಣ್ಣನವೆ ಪಾತೆರೊ
ಅರಸುತನೊಕೇ ಕೊರತೆ ಪಂಡ್‌ದ್ ಪೋಯೆ ಬೆರಿಪಾಡ್ದ್ ॥

7

ಅರಮನೆಗ್ ಬತ್ತ್‌ನಯೆ ಮಾಳಿಯೊ
ಮಿತರ್‌ನಾಯೆನೆ ಕೋಣೆದುಲಯಿಡ್
ಒರಿಯೆ ಜೆತ್ತ್‌ದ್ ಬಾಕಿಲೊಯ್ತ್‌ದ್ ಚೇಪು ತಿಕ್ಕಾಯೆ ॥
ಉಣಿಯೆರೆಗ್ ತಿನಿಯೆರೆಗ್ ಲಕ್ಕ್‌ಜೆ
ಕರೆಕರೆಡ್ ಮಂತ್ರಿಗುಳು ಲೆತ್ತೆರ್
ಹಿರಿಯಕ್‌ಲ್ ಚಾಕಿರಿದ ಜನೊಕುಲು ಬುಲ್ತೆರೇತೊಜನೊ ॥

8

ಈತ್ ಸುದ್ದಿಲ ಆಯಿ ಸಾತ್‌ಗ್
ಬೀಸ್ಮೆ ಪಾರ್‌ದ್ ಬತ್ತ್‌ದರಸುನ
ಕೋಣೆದವೆ ಬಾಕಿಲ್‌ನ್ ಬೊಟ್ಟುದು ಕೇಂಡೆ ಸಂತನುಡ ॥
ದಾಯೆಗಮ್ಮೆರೆ ಈರೆಗೆಂಚಿನ
ಆವೊಡುಂದುದು ಪನ್ಲೆ ಎನ್ನಡ
ಮೇಲ್ ಲೋಕೊಗು ಪೋಯಿನಪ್ಪೆನ್ ಒಯ್ತ್ ಕೊಂಡ್ರೊಡೊಯೆ ॥

9

ಮಗನ ಪಾತೆರೊ ಕೇನ್ದ್ ಸಂತನು
ನರಕೊನುಂದೇ ಪಂಡೆ ಪೆರದನಿ
ಬರಡ್ ಈಡೆಗ್ ಪನ್ಪೆ ಆಯಡ ಆಯಿ ಸಂಗತಿನ್ ॥
ಅರಸುನಾಡೆಗ್ ಬತ್ತಿ ಮಂತ್ರಿಡ
ತನಕ್ ಆಯಿನ ಬೇನೆ ಮಾತೆನ್
ಇವರಿತ್‌ದ್ ಪಂಡ್‌ನೆನ್ ಬೀಸ್ಮಡ ಪಂಡೆನಾ ಮಂತ್ರಿ ॥

10

ಪೆರದನಿನ ಪಾತೆರೊನು ಕೇಂಡ್‌ದ್
ಅರಸುನಾ ಮಗೆ ಪಿದಡ್‌ದೆತ್ತ್‌ದ್
ಮರಕಲೆರೆನಾ ಕೇರಿಡುಂತಯೆ ತೇರ್‌ನಾಪಗನೆ ॥
ಜನೊನು ಕಡಪುಡಿ ಸಾತ್‌ಗೆತ್ಯೆನೆ
ಪರಬೆ ಗುರಿಕಾರೆನ್ಪಿ ದಾಸನೆ
ತರೆಟ್ ತುಂಬ್‌ನ ಬೊಂಡೊ ಪಂರ್ದ್‌ದ ಪುದೆನ್ ಜಾದಾಯೆ ॥

11

ಕಾರ ಮುದೆಲ್‌ಡ್ ದೀಡ್ದ್ ಪಂಡೆನೆ
ಈರೆ ದಾಯೆಗ್ ಬತ್ತರೀಡೆಗ್
ಯಾನೆ ಲೆಪುಡಯಿ ಸಾತ್‌ಗೆತ್ತ್‌ದ್ ಅಡ್ಡೊ ಬೂರ್ದ್ವೆತ್ತೊ ॥
ದಾಸ ಗುರಿಕಾರೆಂದ್ ಪುದರ್‌ದ
ಕೀರ್ತಿದಾರೆನ ಕೈತಡೆಗ್ ಯಾ–
ನೇತ್ ಸರ್ತಿಲ ಬರುವೆ ಪಿರಯೊಡು ಎಲ್ಯೆ ಯಾನತ್ತೊ ॥

12

ಎನ್ನ ಅಮ್ಮೆರ್ ಊರುದರಸುಲು
ಪೊಣ್ಣು ಕೇನ್ಯೆರೆ ಬೈದೆ ಈರೆನ
ಪೊರ್ಲಕಂಟ್‌ದ ಮಗಲೆ ಮದಿಮೆನ್ ಮಲ್ತ್ ಕೊರ್ಪರೆಯೆ ॥
ಎಲ್ಯ ಪಿರಯೊದರೀರ್ ಈರೆನ
ಅಮ್ಮೆರೆಡ ಪಾತೆರ್ವೆ ಬತ್ತ್‌ದ್
ಪೊಣ್ಣನೀರೆಗ್ ಕೊರ್ಯೆರೆಗ್ ಆರೊಪ್ಪಿಯೊಡು ಎನಡ ॥

13

ಯಾನ್ ಕೇಂಡ್‌ನೆ ಎಂಕ್ ಪಂಡ್‌ದ್
ಗ್ರೇಯಿತರೊ ಈರಿತ್ತೆ ಸಂತನು
ರಾಜೆರೇ ಎನ್ನಮ್ಮೆರಾರೆಗ್ ಕೊರ್ಪರೋ ಪನ್‌ಲೆ ॥
ಬೀಸ್ಮ ಪಾತೆರೊ ಕೇನ್ದ್ ದಾಸನೆ
ಏಚನೆನ್ ಮಲ್ತೊಂದು ಪಂಡೆನೆ
ಈರ್ ಬೇಜರೊ ಮಲ್ಪುಜರ್‌ಡೇನರಿಕೆ ಮಲ್ತೊನುವೆ ॥

14

ಎನ್ನ ಮಗಲೆನ್ ಊರುದರಸುಗು
ಲಗ್ನೊ ಮಲ್ತ್‌ದ್ ಕೊಂರ್ಡ ಅಲೇ
ಪೆದ್ದಿ ಬಾಲ್ಲೆಗ್ ಪಟ್ಟೊ ತಿಕ್ಕುವೊ ಈರ್ ಉಪ್ಪುನಗ ॥
ಎನ್ನ ಹಕ್ಕ್‌ನ್ ಕಳೆದ್ ಅಕ್‌ಲೆಗ್
ತಿಕ್ಕೊಡದಿಕಾರೊಂದು ಸಾಸನೊ
ಮಲ್ಪವೆನೆ ಎನ್ನಮ್ಮೆರೆಡ ನಿಜೊ ಕೊರ್ಲೆ ಮಗಲೆನಿನಿ ॥

15

ಈರ್ ಹಕ್ಕ್‌ನ್ ಬುಡಿಯರ್‌ಡಲಾ
ಈರೆ ಬಾಲೆಲು ಬುಡುವೆರೊಯೆ ಪನಿ
ಊರುದರಸುನ ಸುಕೊಕು ಪೊಣ್ಣನ್ ಕೊರಯೆ ಕಂಡಿತೊನೆ ॥

ದಾಸೆ ಪನ್ಪುನ ನ್ಯಾಯೊ ಪಂಡ್‌ದ್
ಬೀಸ್ಮ ಮನಸ್‌ಗ್‌ಲಾಂಡ್ ಆಯೆನೆ
ಬೂಮಿಗೇ ಪುಡ್ಯಾಡ್ದ್ ಕೈ ಮುಗಿದುಂತ್ಯೆ ಪನಿಯೆರೆಗ್ ॥

16

ದಾಸ ಗುರಿಕಾರೆರ್‌ಲ ಮುಲ್ಪದ
ಮಾನಿತೆರ್ ಮೊಗವೀರನಾಕ್‌ಲ್
ಮಾತ ಕೇನ್‌ಲೆ ನಿಕ್‌ಲೆನೆದುರುಡು ಆಜೊ ಪಾಡುನೆನ್ ॥
ಭೂಮಿದೇವಿಯೆ ಎನನ್ ಪೆದ್ದ್‌ನ
ದೇವಿ ಬಾಗೀರತಿಗ್ ಸಮೊನೆಂ-
ದೇನ್ ಗ್ರೇಯ್ತ್‌ದ್ ಪಟ್ಟೊನೇರಯೆ ಪೊಣ್ಣ ಸಂಸಾರೊ ॥

17

ಹಿರಿಯಕ್‌ಲ್ ಅಪ್ಪೆಂದ್ ಕಿರಿಯೆರ್
ಮೆಗಿದಿನಾಕ್‌ಲೆ ಮದಿಮೆ ಆವಯೆ
ಬೆರಮ ಚರ್ಯೆ‌ಡೆ ನೂಕ್ವೆನಾವುಸೊ ಎಂಕ್ ಇತ್ತ್‌ನೆಟ ॥
ನುಡಿಕ್ ಸಾಕ್ಷಿಯೆ ಸೂರ್ಯ ಚಂದ್ರೆರ್
ಎನುಮೊ ದಿಕ್ಕುಲು ಪಂಚ ಭೂತೊಲು
ಸುರನರೋರಗೆರಾದಿ ಸಗ್ತಿಲು ದೈವೊದೇವೆರ್‌ಲ ॥

18

ಈತ್ ಸಾಕ್ಷಿಲೆ ದೀಡ್ದ್ ಪನ್ಪುನ
ಪಾತೆರೊನು ನಂಬೊಂದು ಕಡಮುಡಿ
ಈರೆ ಮಗಲಾ ಎನ್ನ ಸಿದ್ಯಪ್ಪೇನ್ ಎನ್ನೊಟ್ಟು ॥
ಮೂರ್ತೊ ಕೇಂಡ್‌ದ್ ಮದಿಮೆ ಮಲ್ಪವೊ
ಬಾರಿ ಗೌಜಿಡ್ ಆನಿ ಬತ್ತ್‌ದ್
ದಾನೊಡೇ ಮೇಲಾಯಿ ಕನ್ಯಾದಾನೊ ಮಲ್ಪೀರ್ ॥

19

ಬೀಸ್ಮನಾಜೊನು ಮೆಚ್ಚಿನಾ ಸುರ-
ಲೋಕೊದಾಕ್‌ಲ್ ಪೂತ ಬರ್ಸೊನು
ಮಾತೆರೆನ ತರೆಕಲ್ಪ ದೂರಿತ್‌ದ್ ಆನಗನೆ ದಾಸೆ ॥
ಬೀಸ್ಮೆ ಬೀಸ್ಮೆಂದೇತೋ ಸರ್ತಿಲ
ರಾಗದೊಸಯೊಡೆ ಪನ್ನಗಪಗನೆ
ದಾನೆ ಸಂಗತಿ ಪನ್ದ್ ಸೇರ್ಯೆರ್ ಆಣ್ ಪೊಣ್ಣುಗುಳು ॥

20

ಮಗಲೆನಾ ಕೈಪತ್ತ್‌ದಾಪಗ
ನಿನನ್ ಊರುದ ಅರಸುಗೇನೇ
ಮದಿಮೆ ಮಲ್ತ್‌ದ್ ಕೊರ್ಪೆ ಈ ಇನಿ ಪೋಲ ಅರಮನೆಗ್
ಪೆದ್‌ನ ಅಪ್ಪೆನ್ ತೂತ್‌ಜನೆ ಮಗ
ನಿನನ್ ಸಾಂಕ್‌ದ್ ಮಲ್ಲೆ ಮಲ್ತೆನೆ
ಸುಕೊಟು ಬದ್‌ಕ್‌ಲ ನಿಕ್ಕ್ ಬಗವತಿ ಕೊರ್ವೆರೆಡ್ಡೆ ಮಗ ॥

21

ಕಣ್ಣ್‌ನುರ್ದುದ್ ಬುಲ್ಪುನಮ್ಮನ್
ತರ್ಕೊನುಂದೇ ಪೊಣ್ಣನರಬಯಿ
ಗಣ್ಯೆ ಬೀಸ್ಮನ ಕಣ್ಣ್‌ಡ್‌ಲ ಸರಿ ನೀರ್‌ನರಿಪಾಂಡ್ ॥
ಅಪ್ಪೆ ಮಿತರ್‌ದ್ ಕುಲ್ಲಿ ತೇರ್‌ಡ್
ಬುಲ್ಪಡೇನೇ ಮಗೆನೆ ಈರೆಗ್
ಎತ್ತವೆನೆ ಅರಮನೆಗ್ ಪಂಡ್‌ದ್ ಕಾರ್ಗ್ ಪುಡ್ಯಾಡ್ಯೆ ॥

22

ಮಾತೆರೆನ ಕಾರ್ಪತ್ತ್‌ದೇರ್ಯಲ್
ಬೀಸ್ಮ ತೇರ್‌ಡ್‌ಲಾಲ್ ಕುಲ್ಲುದು
ಸೀರೆದಾ ಪೊದಕೇಡ್ ಕಣ್ಣ್‌ದ ನೀರ್‌ನುರ್ದೊಂದು ॥
ಸೇರ್‌ನಾಕ್‌ಲೆ ಮೋನೆ ತೂದೇ
ಬಾರಿ ಟಕ್ಕ್‌ದ ತೆಲಿಕೆ ತೆಲಿತ್‌ದ್
ಪೋಪಿನೈಸುರೊ ತೋಜಯಲ್ ತನ್ನಮ್ಮ ಸಂತೊಸುಗು ॥

23

ತೇರ್ ಪಿದಡ್‌ದ್‌ಲಾಂಡ್ ಗಾಳಿಗ್
ದೂಳು ಮೋನೆಗ್ ರಾದ್ ಅಲಸ್‌ದ್
ಸೇರ್‌ನಾಕ್‌ಲ್ ಕಣ್ಣ್ ಮುಚ್ಚಿನ ಬುಲದ್ ತೂನಗನೆ ॥
ದೂರೊಗೆತ್ತ್‌ದ್ ಬೀಸ್ಮ ತೇರ್‌ಡ್
ತಾರಿದಾ ರೂಪೊದವೆ ಬಂಗರ್ -
ಡಾತಿ ಕೊಡಿಮರ ತೂದ್ ಮಾತೆರ್ ಅಗತೆರಲ್ಪಡ್‌ದ್ ॥

24

ದಾಸೆ ಕಣ್ಣ್‌ಡೆ ನೀರ್‌ನರಿಪದ್
ಕೇರಿದವೆ ಪೊಲ್ಸಿನಿಯೆ ರಾದ್‌ಲ
ಪೋಂಡು ಪಂಡೊಂದಾಯೆ ಪೊಗ್ಗಿಯೆ ಉಳಯಿಗಿಲ್ಲ್‌ದವೆ ॥
ರಾಜದಾನಿಗ್ ತೇರ್ ಎತ್ತ್‌ನ
ತೂದ್ ಮಾತೆರ್ ನಿಲ್ಕ್ ತೂಯೆರ್
ಏರ್ ಬತ್ತ್‌ನೆ ಪನ್ದ್ ತೆರಿಪಯೆರಕ್‌ಲ್ ಮಂತ್ರಿಲೆಗ್ ॥

25

ಬತ್ತ್ ತೂನಗ ತೇರ್‌ದುಲಯಿಡ್
ಒರ್ತಿ ಪೊಣ್ಣುಲ ಅರುಸುನಾ ಮಗ -

ನೊತ್ತು ಕುಲ್ದ್‌ನ ತೂವ್ ಕೇಂಡೆರ್ ಬೀಸ್ಮಡೇರ್‌ಂದ್ ॥
ಅಮ್ಮೆರೇ ಮೆಚ್ಚಿದ್‌ನ ಪೊಣ್ಣನ
ಅಮ್ಮನೊಪ್ಪದ್ ಮದಿಮೆ ಮಲ್ಪೆರೆ
ಎನ್ನವೀ ಸಿದ್ಯಪ್ಪೆನೀಡೆಗ್ ಕನತೆ ಪಂಡೊಂಡೆ ॥

26

ಅರಮನೆಗ್ ಈ ಸುದ್ದಿ ಎತ್ತ್‌ನ–
ಗಪಗ ಬತ್ತೆರ್ ಪೊಣ್ಣುಲಾರತಿ
ಕುರುದಿ ನೀರ್‌ದ ಬೊಳ್ಳಿ ಬಟ್ಟಲ್ ಕೈಟ್ ಪತ್ತೊಂದು ॥
ಮದಿಮಲೆನ್ ತೇರ್‌ಡ್ದ್ ಜಪುಡದ್
ಬೆಳಗಯೆರ್ ಆರತಿನ್ ಕುರ್ದಿದ
ಅರಿಯಣೊನು ತೊರತೊಂದು ಮುಂಡೊಗು ಬೊಟ್ಟು ಪಾಡಿಯೆರ್ ॥

27

ಕಯಿಟ್ ಪತ್ತ್‌ದ್ ಉಲಯಿ ಪೊಗ್ಗಯೆ –
ರರಮನೆಗ್ ಚಾವಡಿದ ಸಿಮ್ಮಾ–
ಸನೊಗು ಪುಡ್ಯಾಡ್ಪಾದ್ ಮೇಲ್ಮಾಳಿಯೊಡು ಕುಲ್ಲಯೆರ್ ॥
ಪರಿಯೆರೆಗ್ ಪೇರ್ಕೊರ್ದ್ ಕುಂಟುನು
ಪರತ್ ಮಾಪದ್ ಪೊಸತ್ ತುತ್ತದ್
ಕುಸಲ್ ಪಾತೆರ್ದಾಲೆ ನಾಚಿಗೆ ಎಸನೊ ಬುಡ್ಪಯೆರ್ ॥

28

ಸುದ್ದಿ ತಿಕ್ಕದ್‌ಲಾಂಡ್ ಅರಸುಗು
ಲೆಪ್ಪಯೆನೆ ಗುರು ಗೌತಮೇರೆನ್
ಎಡ್ಡೆ ಮೂರ್ತೊನು ತೂಲೆ ಎನ್ನವೆ ಮದಿಮೆದಾ ದಿನೊಕು ॥
ಸುದ್ದೊ ಬೊಳ್ದಿಂಗೊಳುದ ಪಂಚಮಿ–
ಡೆಡ್ಡನೇ ಗೋದೂಳಿ ಲಗ್ನೊಡು
ಕನ್ಯೆಮನ ಕೈ ಪತ್ತ್ ಪಂಡೆರ್ ಗುರು ಪುರೋಯಿತೆರ್ ॥

29

ಆ ಪುರೋಯಿತೆರೊಪ್ಪಿಗೆಡ್ ಮಹ –
ರಾಜೆ ದಿನೊ ದೀಡ್ಪಾದ್ ಹೇಳಿಕೆ
ಮಾತ ಸಾಮಂತೆರೆಗ್ ಬಂದುಲು ಪೊದ್ವೆರಿಸ್ಪೆರೆಗ್ ॥
ದಾಸ ಗುರಿಕಾರಗ್‌ಲಾ ಉಡಿಗೆರೆ
ಓಲೆದೊಟ್ಟಿಗೆ ಕೊರ್ದು ಕಡಪುಡಿ
ಸಾತ್‌ಗೆತ್ಯೆರ್ ಮದಿಮೆದೊಂಪೊಗು ಮುರ್ತೊ ತೂವೊಂದು ॥

30

ಮದಿಮೆ ಗೌಜಿಡೆ ಆಂಡ್ ನಾಲ್ದಿನೊ
ಅಗತೆರೇತ್‌ಲ ಬತ್ತಿ ಬಿನ್ನೆರ್
ಮಗನ್ ಕೈತಡೆ ಲೆತ್ತ್ ಕೇಂಡೆನೆ ಆಯಿನೆಂಚಂದ್ ॥
ನನಗ್ ಪಟ್ಟೊದ ಹಕ್ಕ್ ಈರೆನ
ಬುಡೆದಿ ಜೋಕುಲೆಗ್‌ಂದ್ ಯಾನೇ
ಬೆರಮಚರ್ಯೆಡ್ ಉಪ್ಪೆ ಪಂಡ್‌ದ್ ಆಜೊ ಪಾಡೊಂದೆ ॥

31

ಅಪ್ಪೆ ಜಕ್ಕೆಲ್‌ಡೆಂಕ್ ಬಲಪುನ
ಎಡ್ಡೆ ಯೋಗೊನು ತಪ್ಪಯಿನ ವಿದಿ
ಇತ್ತೆ ಈ ಸಿದ್ಯಪ್ಪೆನಾಂಡಲಾ ಒದಗದಾಂಡತ್ತೊ ॥
ಪನ್ಪುನೆನ್ ಕೇನೊಂದು ಸಂತನು
ಕಣ್ಣ್‌ಡರಿಪಯೆ ನೀರ್ ಬೀಸ್ಮನ್
ಮುಟ್ಟಲೆತ್ತ್‌ದ್ ತರೆಕ್ ಕೈದೀಡ್ದರದ್ ಪತ್ತೊಂಡೆ ॥

32

ಕೇನ್ ಮಗ ಈ ಬೀಸ್ಮೆ ಪನ್ಪುನ
ವೀರತನೊತಾಜೊದವೆ ಪುದರ್‌ನ್
ಸಾರ್ತಕೊನು ಮಲ್ತ್‌ಂದ್ ಸಂತೊಸು ಆಂಡ್ ಎಂಕಿತ್ತೆ ॥
ಈಯೆ ನಿನ್ನಿಚ್ಚೆದವೆ ಕಾಲೊಡು
ಆವುಸೊನು ಕಳೆವೊಂದು ಕೀರ್ತಿನ್
ಸೂರ್ಯ ಚಂದ್ರೆರ್ ಇತ್ತ್‌ನೇಟಲ ಒರಿತೊನೆನ್ನ ಮಗ ॥

33

ಸತ್ಯವತಿ ಪನ್ಪುನವೆ ಪುದರ್‌ಡ್
ಲೆತ್ತೆರಾಲೆನ್ ರಾಣಿವಾಸೊದ
ಪೊಣ್ಣು ಪೊಂಜೊವು ಮಾತ ಪ್ರೀತಿಡ್ ಇತ್ತೆರೊಟ್ಟಿಗೆನೆ ॥
ಮಿತ್ತ ಲೋಕೊದ ಸಿರಿನ ಪೊರ್ಲುಡು
ಇತ್ತ್‌ನಾಲೆನ್ ತೂದ್ ತನ್ನನ್
ಬುಡ್ದು ಪೋಯಿನ ಗಂಗೆ ನೆಂಪುನು ಮರತೆ ಮಾರಾಜೆ ॥

ಸತ್ಯವತಿನ ಸಂತೆತಿ

ಸುಕೊಟು ಸಂತನುನೊಟ್ಟು ಬಾಳ್‌ದ್
ಒರುಸೊ ಕರಿನಗ ಆಣ್ ಬಾಲೆನ್
ಪೆದ್‌ದ್ ವಂಸೊದ ತೆಗ್‌ಲೆ ಸತ್ಯಾವತಿಯೆ ಪುಟ್ಪಯಲ್ ॥
ಮಗ್‌ರೊರುಸೊ ಆನಗನೆ ಪೆದ್ಯಲ್
ಪೊರ್ಲುದಾಣನ್ ಬರತ ವಂಸೊದ
ಗುರುಜಿ ಮೇರುವೆಗೊಂಜಿ ನಿಲೆನೇರ್ಸಯಲ್ ಪುಣ್ಯಾತ್ಮೆ ॥

1

ಹಿರಿಯ ಮಗೆ ಚಿತ್ರಾಂಗೆ ಕಿರಿಯಯೆ
ಪುದರ್‌ಡಾಯೆ ವಿಚಿತ್ರವೀರ್ಯೆಂ–
ದೆನಿಪಿ ರಾಜಕುಮಾರೆರೊಟ್ಟುಗು ಬಾಲ್ಯೊ ಕರಿನಗನೆ ॥
ಬರವು ಸರವುನು ಕಲ್ತೆರಾಕ್‌ಲ್
ಬಿರುತ ವಿದ್ಯೆಡ್ ಬಿರ್ಸೆರಾಯೆರ್'
ಪಿರಯೊ ದಿಂಜಿನಗರಸು ಪಟ್ಟೊಗು ಏರ್ಯೆ ಚಿತ್ರಾಂಗೆ ॥

2

ಪಟ್ಟೊದಾ ಸಿರಿ ಪೀಟೊಗೇರ್ಸಯಿ –
ನಮ್ಮೆ ಸಂತನು ಕಾಡ್ ಸೇರ್‌ದ್
ಇತ್ತ್‌ನಾಪಗ ವಾನಪ್ರಸ್ತೊಡೆ ಸೊರ್ಗೊ ಸೇರಿಯೆನೆ ॥
ಅಮ್ಮನಾ ಕಿರ್ಯೆಲೆನ್ ತೀರ್‌ಸದ್
ಸೊಸ್ತೊಡಿತ್ತ್‌ನ ಮಗೆನೆ ಒರ್‍ಯಡ
ಯುದ್ದ ಮಲ್ತ್‌ದ್ ಪೆರಣೊ ಬುಡಿಯೆನೆ ಅರಸು ಚಿತ್ರಾಂಗೆ ॥

3

ಪಲಯೆ ಸೈತ್ತ್‌ನ ಬೆರಿಕ್ ಪಟ್ಟೊದ
ಮಣೆಟ್ ಕುಲ್ಲದ್ ಮೆಗಿ ವಿಚಿತ್ರನ್
ಬೆರಮಚರ್ಯೆದ ಬೀಸ್ಮೆ ರಾಜ್ಯೊಡು ಮಲ್ತೆನಾಡಳ್ತೆ ॥
ಸುರೆರೆಲೋಕೊಡು ಸಾನ್ ಕೀರ್ತಿದ
ಮುಗುಳಿನೇರ್‌ಸಯೆ ಪಟ್ಟೊನೇರ್‌ನ
ಕುರುಕುಲೊತ ಮಹರಾಜೆ ಅಪ್ಪೆನ ಮನಸ್‌ಗಾನಂದೊ ॥

4

ಬಾರಿ ಪೊರ್ಲುದ ಜವನೆ ಆಯಿನ
ರಾಜಗಿತ್ತೆನೆ ಮದಿಮೆ ಮಲ್ತ್‌ದ್
ರಾಣಿವಾಸೊದ ಪಟ್ಟೊನೇರ್ಸವೊಡುಂದು ಸತ್ಯವತಿ ॥
ಬೀಸ್ಮಡನೆ ಪಂಡ್‌ನೆಟ್ ತೂಯೆರೆ–
ಗೇರೆಪೊದು ನಮಕಾವು ಪನ್ಪುನ
ಆಸೆಡೊರ್ಮೆಲ ತಾನ್ ತಿರ್ಗಯೆ ಮಂತ್ರಿನಾಕ್‌ಲೆನ್ ॥

5

ಕಾಸಿ ದೇಸೊದ ಅರಸು ತನ್ನವೆ
ಮೂಜಿ ಪೊಣ್ಣೊಕುಲೆಗ್ ಒರ್‍ಯೆನೆ
ಆಣ್ ತಿಕ್ಕೊಡು ಮದಿಮೆ ಆಯೆರೆ ಪಂಡ್‌ದೊಂಜಿ ದಿನೊ ॥
ರಾಜ ರಾಜಕುಮಾರೆರೆನ್ ಕೂ
ಡ್ಯಾದ್ ಲಡಯಿದ ಕಳಕ್ ಜಪುಡಯೆ
ಏರ್ ಗೆಲ್ಪೆರೊ ಅಕ್‌ಲೆಗೀ ಮಗಲಲ್ಲೆ ಮದಿಮೆಂದ್ ॥

6

ಸುದ್ದಿ ಕೇಂಡ್‌ದ್ ಬೀಸ್ಮೆ ಕಾಸಿಡ್
ಪೊಣ್ಣುಲೆನ್ ಮೆಗ್ಯಗ್‌ಲ ತೂಯೆರೆ
ಯುದ್ಧೊ ಮಲ್ಪುನ ಕಳಕ್ ಪೋಯೆನೆ ತೂನಗವುಲೊರ್ಮೆ ।
ಒರ್‍ಯಗೊರ್‍ಯಡ ಲಡಯಿ ಆನಗ
ನೆತ್ತೆರ್‌ದ ಓಕುಳಿದ ನಡುಟೇ
ಪುರ್ಪೊ ಮಾಲೆನ್ ಪತ್ತ್‌ದುಂತ್‌ನ ಪೊಣ್ಣುಲೆನ್ ತೂಯೆ ॥

7

ತಾನ್ ಬತ್ತ್‌ನ ತೇರ್‌ನುಂತದ್
ಏರ್ಲೆ ಮದಿಮಾಲಲ್ಲು ತೇರ್‌ನ್
ಏರ್ ತಲಿಪೆರೊ ತೂಪೆ ಪನ್ಪುನ ಬೀಸ್ಮನಾ ಮೋನೆ ॥
ತೂಯಿನಾ ಪೊರ್ಲೆದಿಲು ಏರ್‍ಯೆರ್
ಮಾತೆರೆದುರುಡೆ ಬೀಸ್ಮಡೇರ್‌ಲ
ಪಾತೆರಂದೆನೆ ಉಂತ್‌ನಾಪಗ ಸಾಲ್ವೆನೆದುರುಂತ್ಯೆ ॥

8

ಪೊಣ್ಣುಲೆನ್ ರಟ್ಟಯೆರೆ ಬುಡ್ಪುನ
ಪುಕ್ಕೆ ಯಾನೋ ಬೀಸ್ಮ ಉಂತ್‌ಲ
ಗೆಲ್ತ್‌ದೆನ್ನನ್ ಕೊಂಡು ಪೋಲಯ ಮದಿಮೆ ಆಯೆರೆಗ್ ॥
ಬಿಲ್ಲ್ ದೆರ್ತ್‌ದ್ ಬಾಣೊ ರಟ್ಟಯೆ
ಬತ್ತಿ ಪಗರಿನ್ ತುಂಡು ಮಲ್ತ್‌ದ್
ನೆತ್ತಿಗೊಂಜೇ ಬೀಸ್ಮೆ ಹಾಕ್‌ನ ಪೆಟ್ಟ್‌ಗಾ ಸಾಲ್ವೆ ॥

9

ತಿರ್ಗ್ ತಿರ್ಗ್‌ದ್ ಕಳಟ್ ಬೂರ್‍ಯೆನೆ
ನೆತ್ತೆರ್‌ನ್ ಕಕ್ಕೊಂದು ಕಳಟೇ
ಬುಕ್ಕೊ ಎತ್ತಯೆ ಗಂಗೆನಾ ಮಗೆ ತೇರ್‌ನರಮನೆಗ್ ॥
ಅಪ್ಪೆ ತೂಲೆಯೆ ಮದಿಮಲಲ್ಲೆನ್
ಪನ್ಪಿ ಪಾತೆರೊ ಕೇನ್ಡ್ ಮಾಳ್ಯೊಡು
ಇತ್ತಿ ಸತ್ಯಾವತಿಯೆ ಜತ್ತ್‌ದ್ ಬತ್ತಲಾಡೆಗೆನೆ ॥

10

ಆ ಪ್ರತಾಪನ ಜೋಕ್ಲು ಮುಕುಲೆನ್
ವೀರತನೊಟೇ ಗೆಲ್ತ್‌ನೊರ್‍ಯಗೆ
ದಾರೆ ಮಯ್ತ್‌ದ್ ಕೊರ್ಪೆ ಪಂಡ್‌ದ್ ಲಡಯಿದಾ ಕಳಟ್ ॥
ವೀರೆರೆನ್ ಕೂಡ್ಸಾದ್ ಯುದ್ದೊನು
ಆಯೆ ಮಲ್ಪಯಿ ಕಳಕ್ ಪೋದೇ
ಯಾನೆ ಗೆಲ್ತ್‌ದ್ ಕನತೆ ಪನ್ನಗ ಬೀಸ್ಮ ಸಿದ್ಯಪ್ಪೆ ॥

11

ಪೊರ್ಲೆದಿಲು ಮುಕುಲಂದ್ ಎಲ್ಲೆನೆ
ಎಡ್ಡೆ ಮೂರ್ತೊನು ತೂದು ಮದಿಮೆನ್
ಮಲ್ಪುಗೊಂದುದು ಪನ್ನಗೊಪ್ಪಿಯೆ ಜಾನ್ನವೀ ಮಗೆನೆ ॥
ಮಿತ್ತ್ ಮಾಳ್ಯೊದ ರಾಣಿ ವಾಸೊಡು
ಕುಲ್ಲಯಲ್ ಆ ಮದಿಮಲಲ್ಲೆನ್
ಪರ್ಯೆರೆಗ್ ಪೇರ್ಯೊರ್ದು ಬಲ್ಮನೊದೊಣಸ್ ಮಲ್ಪಯಲ್ ॥

ಹಟೊಮಾರಿ ಅಂಬೆ

ಆನಿದಾ ಮನದಾನಿ ಬೀಸ್ಮನೆ
ರಾಣಿವಾಸೊಡು ಕುಲ್ಲ್‌ದ್‌ನ ಮದಿ–
ಮಾಲ್‌ನಕ್‌ಲೆನ್ ತನ್ನ ಸಿದ್ಯಪ್ಪೆನವೆ ಕೈತಡೆಗ್ ॥
ಪ್ರೀಯೊಡೇ ಲೆಪುಡಾದ್ ಕೇಂಡೆನೆ
ಮೂವೆರೆನ ಪುದರ್‍ಮಾತ ಪೊರ್ಲುದ
ಬಾಸೆಡಕ್‌ಲೆಡ ಪಾತೆರೊಂದೇ ಮಾತ ಸುಕೊ ದುಕ್ಕೊ ॥

1

ಕಡಿರ್‌ದಾಲೇ ಅಂಬೆ ಆಲೆನ
ಬೆರಿತ ಮೆಗ್ದಿಯೆ ಪೊರ್ಲುದಂಬಿಕೆ
ಕಡೆತಲಂಬಾಲಿಕೆನೆ ಪಂಡ್‌ದ್ ಪೂರ ತೆರಿಯೊಂಡೆ ॥
ನಿಕುಲು ಎನ್ನವೇ ಪಾತೆರೊಗು ಇನಿ
ಮರಿಯದಿನ್ ಕೊರ್ದೆನ್ನ ಮೋಕೆದ
ಮೆಗಿ ವಿಚಿತ್ರನ ಕೈನ್ ಪತ್ತ್‌ದ್ ಮದಿಮೆ ಆವೊಂದು ॥

2

ಕುರುಕುಲೊತ ಮಹಾರಾಣಿಲೇರ್‌ನ
ಪರಮ ಪದವಿದ ಪಟ್ಟೊದಾ ಸಿರಿ
ಮಣೆಟ್ ಕುಲ್ಲುನ ಯೋಗೊ ನಿಕ್‌ಲೆಗ್ ಒದಗುನವು ನಿಜೊನೆ ॥
ಪನ್ಪುನೆನ್ ಕೇನೊಂದು ಅಂಬೆನೆ
ತರೆಕ್ ಹಾಕೊಂದಾಲ್ ಮೋನೆನ್
ತಿರ್‌ಗದುಂತ್ಯಲ್ ತನ್ನ ನೌಂಡುನು ತಾನೆ ತುಚ್ಚೊಂದು ॥

3

ಮೆಗ್ದಿನಕ್‌ಲಿರ್ವೆರ್‌ಲ ಮದಿಮೆಗ್
ಒತ್ತೊನುಂದೇ ಬೀಸ್ಮ ಕಾರ್‌ಗ್
ಅಡ್ಡ ಬೂರ್ನಗ ಅಂಬೆ ಕೋಪೊಡು ತಿರ್‌ಗ್‌ದುಂತಿಯಲ್ ॥
ಮರ್ಯದಿನ್ ಮಾರೊಂದು ಬದ್ಕುನ
ಪೊಣ್ಣುಲೆಗ್ ದಿಕ್ಕಾರೊ ನಿಕ್‌ಲೆನ್
ಎನ್ನ ತಂಗಡಿಲೆಂದ್ ಪಂಡ್ರಯೆ ಮದಿಮೆ ಆಯರ್‌ಡ ॥

4

ಬೀಸ್ಮೆರೆಡ ಯಾನೊಂಜಿ ಕೇನುವೆ
ಈರ್ ಎಂಕ್ಲೆನ್ ಮದಿಮೆ ಆಯರೆ
ಆಣನಜಪುನ ಕಳಕ್ ಬತ್ತ್‌ದ್ ತೇರ್‌ನೇರ್ಲೆಂದ್ ॥
ವೀರನಂಚೆನೆ ಪನ್ನಗೆಂಕ್ಲೆಗ್
ಬಾರಿ ಸೌರ್‍ಯೊದ ಜವನೆ ತಿಕ್ಕನ
ಏವುರೊಡು ಏರೊಂದೊ ತೇರ್‌ನ್ ಈರೆ ಪಾತೆರೊನು ॥

5

ಕೇನ್ನಗೆನ್ನವೆ ತರೆಕ್ ತೆಡಿಲೇ
ಹಾಕಿಲೆಕ್ಕಾಂಡತ್ತೊ ಈರೆನ
ಬೇರೊ ಎಂಚಿನ ಬೇತೆ ಒರ್ಯಗ್ ಎನನ್ ಮಾರ್‍ವರೊಯೆ ॥
ಭಾರತೊದ ಮಹವೀರೆರೀತ್ನೆಟ
ಏರ್‌ಲಾ ಮಲ್ಪಂದಿ ಹೇಸಿಗೆ
ಈರ್ ದಾಯೆಗ್ ಮಲ್ತರಿಂಚಾಚಾರ್ಯೆರಾವೊಂದು ॥

6

ಅಂಬೆ ಕೇನ್‌ಲ ಪನ್ಪಿ ಪಾತೆರೊ
ನಂಬೊನುಲ ಯಾನೊಂಜಿ ಬಾಸೆನ್
ದುಂಬು ಪಾಡ್ನೆನ್ ಬುಡಿಯೆರಾವಂದಿಂಚ ಮಲ್ತ್‌ನೆಯ ॥
ಸಂಬು ಸಿವನಾಜೊಂದು ಮನಸ್‌ನ್
ಇಂಬು ಮಲ್ಪಯೆ ಮದಿಮೆಗೇನಿನಿ
ಕುಂಬರುನ ಬುಡು ಕೋಪೊಡೀಯೆ ಮಲ್ಪು ಸಮದಾನೊ ॥

7

ಮದಿಮೆ ಆವಯೆ ಪಟ್ಟೊನೇರಯೆ
ಬೆರಮ ಚರ್ಯೊಡೆ ದಿನೊನು ನೂಕುವೆ
ಎನುಮೊ ದಿಕ್ಕುಲು ಸೂರ್ಯಚಂದ್ರೆರ್ ದೇವ ದೇವತೆಲು ॥
ಪರಮ ತತ್ತೊಲು ಪಂಚ ಭೂತೊಲು
ಕುರುಕುಲೊಡು ನಿಲೆವೂರಿ ಸತ್ಯೊಲೆ
ನಿಲೆತ ಸಾಕ್ಷಿನ್ ದೀಡ್‌ದ್ಲಾಜೊನು ಪಾಡ್ದೆಯಾನ್ದುಂಬು ॥

8

ಆಜೊ ಪಾಡ್ನರ್ ಈರ್ ಲಡಯಿಗ್
ದಾಯೆಗುಂತ್ಯರ್ ಮದಿಮಲಲ್ಲೆನ್
ತೂದು ತೇರ್‌ಗ್ ಏರ್ಲೆ ಪಂಡ್‌ನೆ ಎಂಚಿನೆಕ್ ಪನ್‌ಲೆ ॥

ತೇರ್ ಮಿತರ್‌ನಗಪಗ ಎಂಕ್ಲೆಡ
ಈರೆನಾಜೊನು ಪನ್ಸ್ವರ್‌ಡ ನಿಜೊ
ಕಾರ್ ಪತ್ತ್‌ದ್ ತಿರ್ತ್ ಜತ್ತ್‌ದ್ ಬೇತೆ ಕೈ ತೂತ್ವೊ ॥

9

ಪೊಣ್ಣ ಜೀವನೊ ಹಾಲ್ ಮಲ್ಪೆರೆ
ಬಲ್ಲಿ ಪನ್ಪುನ ಸಾಸ್ತ್ರೊನೀರೇ
ಕಲ್ತ್‌ನಾರಾವೊಂದು ಇಂಚನೊ ಪನ್ಪುನೆನ್ನಡನೆ ॥
ಎನ್ನನೀರೇ ಮದಿಮೆ ಆಯ್ನವೆ
ಪುಣ್ಯೊ ಕೀರ್ತಿನ್ ಪಡೆದ್ ಪೊಣ್ಣನ
ಜಲ್ಮೊ ಸಾರ್ತಕೊ ಮಲ್ಪಿ ಪಂಡ್‌ದ್ ಕಾರ್ ಪತ್ತಿಯಲ್ ॥

10

ಆಜೊ ಪಾಡ್ನೆನ್ ಬುಡಯೆ ಪೊಣ್ಣನ
ಆಸೆ ತೀರ್ಪೆರೆಗಾದ್ ನಿಕ್ಕೇ
ಈ ವಿಚಿತ್ರೆನೇ ಆಯ್ಬಿ ಪನ್ಪಡ ಬೇತೆ ಏರಾವು ॥
ಆಯಗೇ ನಿನನೇನ್ ಒಪ್ಪದ್
ಬಾರಿ ಗೌಜಿದ ಮದಿಮೆ ದೊಂಪೊಡು
ದಾರೆ ಮಯ್ತ್‌ದ್ ಕೊರುವೆ ಈಯೇ ಮರ್ಮಲೆಂಕ್‌ಂದ್ ॥

11

ತಿಕ್ಕನಾಯಗ್ ಕೊರ್ಪೆ ಪಂಡ್‌ದ್
ಸೊರ್‍ಕುಡೆನ್ನನ್ ಕನತರತ್ತೊಯೆ
ಎಡ್ಡೆ ಪಾತೆರೊಡೀರೆ ಎನ್ನನ್ ಮದಿಮೆ ಆಲೆಂದ್ ॥
ಪನ್ನಗನೇ ಆ ಬೀಸ್ಮೆ ಕೋಪೊಡು
ಸೊರ್‍ಕಿ ಪೊಣ್ಣುಲು ಇಲ್ಲಲುಂತಯೊ
ಎನ್ನ ಮೆಗ್ಯಗ್ ಸಾನ್ ನಿನ್ನನ್ ಮದಿಮೆಗೊಪ್ಪವಯೆ ॥

12

ಈತ್ ಪಂಡ್‌ನ ಕೇನ್ಡ್‌ಲಂಬೆನೆ
ಕೋಪೊಡೇ ತನ ಕಣ್ಣ್ ಮಗ್ತ್‌ದ್
ದಾನೆ ಗ್ರೇಯ್ತ್‌ದ ಬೀಸ್ಮ ಪೊಣ್ಣುಲು ಕಡೆನೊ ಕಜವುಡ್ಡು ॥
ಈಯೆ ಮಲ್ತ್‌ನ ಡೋಂಗಿಗಿತ್ತನೆ
ಕಾಡ್ ಸೇರ್‌ದ್ ತಪಸ್ ಮಲ್ತ್‌ದ್
ಸಾಮೊ ಕೊರ್ಪುನ ಸಗ್ತಿ ಪಡೆದೇ ನಿನನ್ ಪೊತ್ತಾವೆ ॥

13

ಪೊಣ್ಣುಲೆಗ್ ಹಟೊ ಉಂಡು ಬಾಸೆನ್
ತೀರ್ಸವುನ ಚಟೊ ಉಂಡು ಪನ್ಪುನ
ಮಲ್ಲತಿಗೆನೊರಿಪಾವೆ ಪಂಡ್‌ದ್ ಅಂಬೆ ಪಿದಡಿಯಲ್ ॥

ಸತ್ಯವತಿಗುತ್ತರೊನು ಕೊರ್‍ಯೆರೆ
ಕಸ್ಬೊ ಆದೇ ಮನಿತ್‌ಜಲ್ ನಿಜೊ
ಪೊಣ್ಣ ಮನಸ್‌ದ ಬೇನೆಡಾಲೇ ತರೆನ್ ತಗ್ಗಯಲ್ ॥

14

ಧಡ ಧಡಂದ್‌ದ್ ಆಲ್ ಅರಮನೆ
ಬುಡುದು ಬೈಲ್‌ದ ಸಾದಿ ಪತ್ಯಲ್
ನಡತ್ ಪೋಪುನ ಪೊಣ್ಣು ಏರೋ ಪನ್ಡ್ ಜನೊ ಮಾತ ॥
ನಿಲ್‌ಕ್ ತೂಯೆರ್ ಪೋಪುನಾಲೆನ್
ಬಿರ್‌ಸೆದಿಯೆ ಆದುಪ್ಪೊಡುಂದುದ್
ನೆನೆತ್‌ದಾಕ್‌ಲ್ ಪಾತೆರಂದೆನೆ ಇತ್ತೆರಲ್ಲಪ್ಪ ॥

15

ಬತ್ತ್ ಬತ್ತ್‌ದ್ ಗಂಗೆದಾ ಬರಿ–
ಕೆತ್ತಿಯಲ್ ಕಡಪಿಯೆರೆಗಾಯೆರೆ–
ಲೆತ್ತಲೋಡದ ಕಡಪುದಾಯನ್ ಕೂಕ್ಲ ಪಾಡೊಂದು ॥
ಬತ್ತೆ ಓಡೊನು ಒಚ್ಚುನಾಯೆನೆ
ಕುಲ್ಲಿಯೆರೆ ಪನ್ನಗನೆ ಕುಲ್ಯಲ್
ಒಚ್ಚಿ ಒಚ್ಚಿದ್ ಸುದೆತ ಆಯೆರೆಗೋಡೊನೆತ್ತಾಯೆ ॥

ಪರಸುರಾಮೆರೆಡ ಅಂಬೆನ ದೂರು

ಓಡೊಡುದು ಜತ್ತೊಂದು ನಡತ್‌ದ್
ಏರಿಯಲ್ ಸಿಮೊಗುಡ್ಡೆ ಪರ್ವತೊ
ಪಾರ್‌ದೆತ್ಯಲ್ ಬದರಿಕಾಸ್ರಮೊದಾಡೆ ಸೇಂಕೊಂದು ॥
ಯೋಗಿಲೆನ್ ತೂದಕ್‌ಲೆ ಕಾರ್‌ಗ್
ಬೂರಿಯಲ್ ನೀಟಪ್ಪ ಬೀಸ್ಮನ
ದೂರು ಪಂಡ್‌ದ್ ತಾನ್ ತಪಸ್‌ಗ್ ಬತ್ತಿನೀಡೆಂದ್ ॥

1

ಅಕ್‌ಲೆಗಂಬೆನ ದುಕ್ಕೊ ಪರಿಯರೊ
ಮಲ್‌ಪಿಯೆರ್‌ಗಾ ಪರುಸುರಾಮೆರ್
ಕರುಣೆದೀಡ್ಯೆರ್‌ಡಾವು ಪಂಡ್‌ದ್‌ಲಾಂಡ್ ನಂಬೊಳಿಗೆ ॥
ಬುಲುಪಡಯ ಓ ಪೊಣ್ಣೆ ಬೀಸ್ಮಗ್
ಪರಸುರಾಮೆರೆ ಕಲ್ಪಯಿನ ಗುರು
ನಿನನ್ ಆಯಗೆ ಮದಿಮೆ ಮಲ್ಪವೆರ್‌ಂದ್ ನಂಬೊನುಲ ॥

2

ಮುಲ್ಪಡ್‌ದ್ ಮೂಡಾಯಿ ತಿರ್ಗ್‌ದ್
ಪತ್ತ್ ಅರದರಿ ಪೋನಗಾ ರುಸಿ
ಇತ್ತ್‌ನಾಸ್ರಮೊ ತಿಕ್ಕು ಇತ್ತೆನೆ ಪೋಲ ಆರೆನಡೆ ॥
ಸತ್ಯೊನೇ ರುಸಿಕುಲೆನ ಪಾತೆರೊ
ಪನ್ಡ್ ಗ್ರೇಯ್ತ್‌ದ್ ಪೋನಗಾಲೆಗ್
ಕಣ್ಣ್‌ಗಾಂಜಿದ್ ಆಂಡ್ ಭಾರ್ಗವ ರುಸಿನ ಆಸ್ರಮೊನೆ ॥

3

ಪೆತ್ತ ಪಿಲಿಕುಲು ನಾಯಿ ಮೇರುಲು
ಪಕ್ಕಿ ಪುದಕುಲು ಮಾತ ಒಟ್ಟಿಗೆ
ತಿರ್ಗುನೆನ್ ತೂದಾಲೆ ಮನಸ್‌ಗ್ ಆಂಡ್ ಬೆಕ್ಕಸೊನೆ ॥
ಅಲ್ಪನೇ ಪೂ ದರ್ಬೆ ಕೊಯ್ಯುನ
ಸಿಸ್ಯೆರೆಡ ರುಸಿ ಪರಸುರಾಮೆರೆ
ಸನ್ನಿದಿಗ್ ಪೋವೊಲಿಯೊ ಪೊನ್ನೊಜ್ಜವು ಪನ್ಡ್ ಕೇನ್ನಗನೆ ॥

4

ಸಿಸ್ಯೆರೆನ ಒಪ್ಪಿಗೆಡ್ ಉಲಯಿಗ್
ಎತ್ತ್‌ನಾಲೆಗ್ ನಡುತ ಚಾವಡಿ–
ಡಿತ್ತಿ ಮುನಿಯಾಂಜಿಯೆರ್ ಕುಲ್ಲುದು ಯೋಗೊ ದ್ಯಾನೊಡುಲ ॥
ಬಿಲ್ಲ್ ಬಾಣೊಲು ದತ್ತ ಮರ್ಗಿಲ್
ಡಿತ್ತೊ ದೀಡ್‌ದ್ ಕುಡರಿ ಮುಗೆಲ್‌ಡ್
ಕಿಷ್ಣ ಮುರ್ಗೊದ ಚರ್ಮೊಡಟ್ಟೆ ಪಾಡ್ದ್ ಕುಲ್ಲೊಂದು ॥

5

ದಿಸ್ಟಿ ಮೂಂಕುದ ಕೊಡಿಟ್ ಉಂತದ್
ಸಿದ್ದಿದವೆ ಮಂತ್ರೊಲೆನ್ ಜಪಿಪುನ
ತತ್ತೊ ನಿಧಿ ಭಾರ್ಗವೆರೆ ಕಾರ್‌ಗ್ ಅಡ್ಡ ಬೂರಿಯಲ್ ॥
ಸುದ್ದೊ ಬಗ್ತಿದ ಬಾಮೊಡಾರೆಗ್
ತನ್ನ ಪುದರ್‌ನ್ ಅಪ್ಪೆ ಅಮ್ಮನ್
ಪನ್ಡ್ ಪುಗರುನ ಸೊರೊಕು ಬ್ರಗುರಾಮೆರ್‌ಲ ಕಣ್ಬುಡುದು ॥

6

ತೂನಗನೆ ಪೊಣ್ಣೊಂಜಿ ಬುಲ್ತುದು
ಕಾರ್ ಪತ್ತ್‌ನಗಾರ್ ಆಲೆನ್
ಪ್ರೀತಿ ಬಾವೊದ ದಿಸ್ಟಿ ದೀಡ್‌ದ್ ಲಕ್ಕ್ ಲಕ್ಕ್‌ಂದ್ ॥
ವೇದೊ ಮಂತ್ರೊಡು ತಯರ್ ಮಲ್ತ್‌ದ್
ದೀಡ್‌ದ್‌ನ ಅರಿ ತರೆಕ್ ಪಾಡ್ಯೆರ್
ನೀರ್ ಕಣ್ಣ್‌ಡ್ ಅರಿಪದಾಲೇ ಲಕ್ಕ್‌ದುಂತಿಯಲ್ ॥

7

ಮಗಲೆ ಪನ್ ಪನ್ ನಿನ್ನ ಕಸ್ಟೊನು
ಎನಡ ಇತ್ತೆನೆ ಮನಸ್‌ಗಾಯಿನ
ಎತೆಕ್ ಕಾರಣೊ ದಾನೆ ಕೇನ್ನಗ ಅಂಬೆ ಬೀಸ್ಮನವೆ ॥
ನಡತೆಡನ್ಯಯೊ ಆಯಿನೆಟ್ ನನ
ಮದಿಮೆನೇ ಇದ್ಯಂದಿ ಯೋಗೊನು
ತನ್‌ಕ್ ಒದಗಯೆ ಪನ್ನಗಪಗನೆ ಪರಸುರಾಮೆರೆಗ್ ॥

8

ಎನ್ನ ಮೋಕೆದ ಸಿಸ್ಯೆ ಇಂಚಿನ
ಅನ್ಯಯೊನು ಮಲ್ತೆತ್ತೊ ಸಿವ ಸಿವ
ಪೊಣ್ಣ ಜನ್ಮೊನು ಹಾಲ್ ಮಲ್ತೆನೆ ಚತ್ರಿ ಜಾತಿದಯೆ ॥
ಚತ್ರಿಯೆರೆ ಪಗೆ ನನಲ ಪೋತ್‌ಜಿ
ಕಲ್ಪಯಿನೆ ಸುರಗಂಗೆನಾ ಮಗೆ
ಪನ್ಪಿ ಇಸ್ಟಾಸೊಡುಲ ನಂಬ್ಯೆರೆ ತೀರ್ವೊ ಚತ್ರಿಲೆನ್ ॥

9

ಮದಿಮೆ ಮಲ್ಪದೆ ಬುಡುವೆ ನಿನ್ನನ್
ಎನಡ ಸೀಂತಿರಿ ಗೊಬ್ಯೆಡಾಯನ್
ಬುಡಯೆ ಲಡಯಿಡೆ ಒಪ್ಪವೆನೆ ನಿಜೊ ನಂಬು ನಂಬುಂದು ॥
ಪಗರಿ ಮೂಡಿಗೆ ಬೆರಿಕ್ ತಿಕ್ಕದ್
ಎಡತ ಕೈಟೇ ಬಿರುನು ಕುರ್ಕದ್
ಪರಮ ಸೀತೊರ್ದ ಗಿಂಡ್ಯೆ ಪತೊನುದು ಲಕ್ಕ್‌ದುಂತಿಯೆರ್ ॥

10

ದಾರೆ ಮಯ್ಪೆರೆ ಗಿಂಡ್ಯೆದಾ ಸಿರಿ –
ಸೀತೊರ್ ತತ್ತೆಡ ಮಂತ್ರ ಬಾಣೊಲೆ
ಬೇನೆ ಎಂಚಂದೇನೇ ತೆರಿಪವೆ ತನ್ನ ಸಿಸ್ಯಡನೆ ॥
ಪಾಮೊ ಈ ಪೊಣ್ಣುಂದು ಮಂತ್ರೊಡು
ತೇರ್ ತರ್ಪದ್ ಕುರುನ ಕ್ಷೇತ್ರೊಗು
ಮೂವೆರೊಟ್ಟಿಗೆ ಬತ್ತ್‌ದೆತ್ತ್‌ದ್ ತನ್ನ ಸಿಸ್ಯಡನೆ ॥

11

ಬರ್ಪಯೆರ್‌ಲಾ ಬೀಸ್ಮನಾಡೆಗ್
ಬತ್ತ್‌ನಯೆ ಕೈ ಮುಗಿದ್ ಕಾರ್‌ಗ್
ಅಡ್ಡೊ ಬೂರ್‌ದ್ ಬಿನ್ನ ಪೂಜೆನ್ ಮಲ್ತೆ ಪೂಜ್ಯೆರೆಗ್ ॥
ಎನ್ನನೀಡೇ ದಾಯೇ ಗುರುಕುಲೆ
ಬರ್ಯೆರೆಗ್ ಲೆಪುಡಾಯರೆಂದ್‌ದ್
ಕೇನ್ನಗನೆ ಗುರು ಪರಸುರಾಮೆರ್ ಕಣ್ಣ್ ಮಗ್ತರ್‌ದ್ ॥

12

ದಾನೆಯಾ ನಿನ ಬುದ್ಧಿಗಿಂಚಿನ
ಹೀನ ಕೆಲಸೊನು ಮಲ್ಪಿಯೆರೆ ಇನಿ
ಏರ್ ಕಲ್ಪಯೆರ್‌ಂದ್ ಪನ್ ಪನ್ ಸತ್ಯೊ ಸಂಗತಿನ್ ॥
ಯಾನ್ ಎಂಚಿನ ಮಲ್ತೆ ಗುರುಕುಲೆ
ಹಾಲ್ ಕೆಲಸೊನು ಪನ್‌ಲೆ ಇತ್ತೆನೆ
ದಾಯೆಗೀರೆನ್ನಡನೆ ಕೋಪೊಡು ಲಾಗಿವರ್ ಸ್ವಾಮಿ ॥

13

ಈ ಸ್ವಯಂವರೊ ಕಳಟ್ ಗೆಲ್ತ್‌ದ್
ತೇರ್‌ಡೇ ಕುಲ್ಲಾದ್ ಕನತ್‌ನ
ಬಾಲೆ ಅಂಬೆನ್ ಮದಿಮೆ ಅಪುಜ ದಾನೆ ಕಾರಣೊಡು ॥
ಸ್ವಾಮಿ ಯಾನೇ ಆಜೊ ಪಾಡ್‌ದೆ
ಬೂಮಿ ನೀರ್ ಸೂ ಗಾಳಿ ಬಾನೊದ
ಸಾಕ್ಷಿ ಪಂಡ್‌ದ್ ಮದಿಮೆ ಆವಯೆ ಪಟ್ಟೊನೇರಯೆನೆ ॥

14

ಬೆರಮಚರ್ಯೆಡ್ ಮಲ್ಪೆ ಜೀವನೊ
ಪನುಪುನೆನ್ ಕೇನೊಂದು ಭಾರ್ಗವೆ
ರಪಗ ಪಂಡೆರ್ ಆ ಸ್ವಯಂವರದಾಡೆ ಪೋಯಿನವು ॥
ಸಮೊನೊ ನಿನ್ನವು ಕನತಿ ಪೊಣ್ಣನ್
ಮದಿಮೆ ಅದೇ ನಿನ್ನ ತಪ್ಪುನು
ತೆರಿದ್ ರಾಜೆರೆ ನೀತಿ ಧರ್ಮೊನು ಪೂರ ತಿದ್ದೊನುಲ ॥

15

ಕೆಸರ್‌ನೊದ್ದುದು ಪೆರಪ ದೆಕ್ಕುನ
ಕೆಲಸೊ ದಾಯೆಗ್ ಸ್ವಾಮಿ ಗುರುಕುಲೆ
ಕೆಸರ್‌ನೇ ಒದ್ದಂದೆ ಉಪ್ಪುನವೆಡ್ಡೆ ಪನ್ತ್‌ಜರೊ ॥
ಎನಡ ದಾಯೆಗ್ ಮೋಲೆ ಚಾಡಿನ್
ತರೆಕ್ ದೆತೊನುದು ಪಿಸ್‌ರ್‌ಡುಲ್ಲರ್
ಬೆರಮಚರ್ಯೆನ್ ಬುಡಯೆ ಕಂಡಿತೊ ಈರೆನೊತ್ತಯೊಗು ॥

16

ತನ್ನ ಸಿಸ್ಯೆನೆ ಪಂಡಿ ಪಾತೆರೊ
ದಿಕ್ಕರಿತ್‌ದುಂತ್‌ನಗ ಕೋಪೊನು
ಬುಡ್ಪುನಂಚಿನ ಪುಕ್ಕ ಗುರು ಯಾನತ್ತ್ ತೆರಿಯೊನುಲ ॥
ಪೊಣ್ಣನೀಯೇ ಮದಿಮೆ ಆವೊಡು
ಅತ್ತ್‌ಡೆನ್ನಡ ಲಡಯಿಗುಂತೊಡು
ನೆಟ್ಟ್ ಒವ್ವಾವುಂದು ಪನ್ ಪನ್ ಸತ್ಯ ಸಂಗತಿನ್ ॥

17

ಲಡಯಿಗುಂತುದು ಈರೆ ಪಾಡೊದ
ಅಡಿಟ್ ಸೈತ್ತೆಡ ಮೋಕ್ಷೊಗೇರುವೆ
ಬೆರಮಚರ್ಯೆನ್ ಬುಡಯೆನೀರೆನ ಪೋಡಿಗೆಡ್ ನಿಜೊನೆ ॥
ನಿನಡ ಇತ್ತ್‌ನ ಚತ್ರಿ ಜಾತಿದ
ಗುಣೊತ ಗರ್ವೊನು ಯಾನೆ ಕಕ್ಕವೆ
ತಯರ್‌ಡುಂತುಲ ಪಗರಿ ರಟ್ಟವೆ ಪನ್ಡ್ ರಟ್ಟಯೆರ್ ॥

18

ಗುರುನ ಬಾಣೊನು ತುಂಡು ಮಲ್ತ್‌ದ್
ಗರುವೊಡೇ ಸುರ ಗಂಗೆನಾ ಮಗೆ
ಪೆರಪ ಮಂತ್ರೊದ ಬಾಣೊ ಬುಡ್ಡೆನ್ ಗುರುವೆ ರಟ್ಟಯೆರ್॥
ನಮುನೆ ನಮುನೆದ ಪಗರಿನಾಕ್‌ಲ್
ಬುಡುದು ರಟ್ಟದ್ ಬಚ್ಚೆರಿರ್ವೆರ್
ಪಗೆಲ್ ಬಡವುಲ ಇರ್ಲ್ಲ ನಿದ್ರೆಲ ಅಕ್‌ಲೆಗಿದ್ಯಂದೆ ॥

19

ಇಂಚೆನೇ ಲಡಯಾಂಡ್ ಇರ್ವೊ–
ತ್ತೊಂಜಿ ದಿನೊ ಗುರು ಸಿಸ್ಯನಕ್‌ಲೆಗ್
ಮಂತ್ರೊ ಬಾಣೊಡು ಗುರುನ ತೇರ್‌ನ್ ಬೀಸ್ಮೆ ಪೊಡಿಮಲ್ತೆ
ಎಂಚ ಪುಣೆದ್‌ಲ ಆಯ್ಜಿ ಬೀಸ್ಮೆನೆ
ಪಂಡ್‌ದಿತ್ತ್‌ನ ಆಜೊ ಬಾಸೆನ್
ದಂಡೊ ಮಲ್ಪೆರೆ ತೀರ್ಜಿ ಭಾರ್ಗವರಾಮದೇವೆರೆಗ್ ॥

20

ಪೊಣ್ಣೆ ಈ ನನ ಬೀಸ್ಮನಾಸೆನ್
ಬುಡ್ಲ ಎಂಕೇ ತೀರ್ಜಿ ಆಯಡ
ನಿಕ್ಕ ಬೋಡಾದೇನೇ ಸಾದನೆ ಮಲ್ತೆನೀತ್ ದಿನೊ ॥
ತನ್ನ ತರೆ ತಗ್ಗಾದ್ ಪೋಯೆರ್
ಮಲ್ಲರುಸಿ ಜಮದಗ್ನಿ ಮಗೆನೇ
ಅಲ್ತ್ ಪೋಯಲ್ ಅಂಬೆ ತಪಸ್‌ಗ್ ಜಾಗೆ ನಾಡೊಂದು ॥

21

ಅಂಬಿಕೆನ ಅಂಬಾಲಿಕೆನ ಕೈ
ಸಂಬ್ರುಮೊಡು ವಿಚಿತ್ರ ವೀರ್ಯೆನೆ
ದಿಂಜ ಸಂತೋಸಾದ್ ಪತ್ಯೆನೆ ಮದಿಮೆದಾ ಸಬೆಟ್ ॥
ಚಂದ್ರ ವಂಸೊದ ಕೀರ್ತಿನೊರಿಪೆರೆ
ಸಂಗೊ ತಿಕ್ಕ್‌ನೆ ಪಲಯೆ ಬೀಸ್ಮನ
ಮಂಗಲಾತ್ಮನ ದಯೊಟು ಪಂಡ್‌ದ್ ರಾಜ್ಯೊನಾಳಿಯೆನೆ ॥

22

ಸತ್ಯವತಿಗ್‌ಲ ಮಗನ ಕಾರ್ಬರ್
ನಿತ್ಯೊ ತೂನಗ ಸಂತನುನ ಕೈ
ಪತ್ತಿ ಬಾಗ್ಯೊನೆ ಪನ್ಸ್ ನೆನೆತೊಂದಿತ್ತಲಪಗಪಗ ॥
ಯಜ್ಞೊ ಯಾಗೊದ ಹವಿಸ್‌ನುಂಡುದು
ಮಿತ್ತಲೋಕದ ಅನಿಮಿಸಾದಿಲು
ಬರ್ಸೊ ಜಪುಡವುನೇಟ್ ರಾಜ್ಯೊಡು ಆಂಡ್ ಬುಲೆ ಬಾಗ್ಯೊ ॥

ಅರಿನ ಸಂತತಿ ಒರಿದಾಂಡ್

ಅಪ್ಪೆನಾಸೀರ್ವಾದೊ ಬೀಸ್ಮನ
ತತ್ತೊದೂರ್ಜಿತೊ ರಾಜನೀತಿಗ್
ರಡ್ಡ್ ಪಟ್ಟೊದ ರಾಣಿನಾಕ್‌ಲೆ ಸುಕೊತ ಸಂಸಾರೊ ॥
ಎಡ್ಡೆ ಆಯ್ಜಿ ವಿಚಿತ್ರ ವೀರ್ಯಗ್
ಸೊರ್ಗೊ ಸುಕೊತವೆ ಸಾದಿ ಪತ್ಯೆರೆ
ತನ್ನ ಗೌರವೊ ಕೀರ್ತಿನೊರಿತ್‌ದ್ ಕಣ್ಣ್ ಮುಚ್ಚೊಂಡೆ ॥

1

ಕತ್ತಲೆನೆ ಕಬಿದಾಂಡ್ ಅರಮನೆ
ಡೊರ್ಮೆ ದುಕ್ಕೊಡು ರಾಣಿನಾಕ್‌ಲೆ
ಬುಲ್ಪುಗೇರ್ಸಮದಾನೊ ಮಲ್ಪುನೆ ಬೀಸ್ಮಗುಸುಲಿದ್ದಿ ॥
ಸತ್ಯವತಿ ಮತಿ ತತ್ತ್ ಬೂರ್ಯಲ್
ಉತ್ತಮೆರ್ ಮಂತ್ರಿಗುಳು ರಾಜೆನೆ
ಸೈತ್ತಿ ಪುಣ ಸುಡ್ಪುನವೆ ಕಾರ್ಯೊನು ಪೂರ್ತಿ ಮಲ್ಪುಯೆರ್

2

ಸಾವು ಸೂತಗೊ ಮಾತ ಮುಗಿತ್‌ದ್
ಆನಗನೆ ವೈರಾಗ್ಯೊ ಮಸಣೊದ
ಪೂರ ಮದತ್‌ದ್ ಸತ್ಯವತಿಯೇ ತನ್ನ ಕೈತಡೆಗ್ ॥
ಬೀಸ್ಮನ್‌ಲ ಲೆಪುಡಾದ್ ಪಂಡಲ್
ಕೇನ್ ಮಗ ನಮ ಕುಟುಮೊದಾ ಕೊಡಿ
ಬಾಡ್‌ದಾಯ್ನೆಟ್ ಹಸ್ತಿನಾವತಿಗರಸು ನನ ಏರ್ ॥

3

ಈಯೆ ನನ ಈ ಸಿಮ್ಮೊಪೀಟೊನು
ಏರ್‌ದಾಡಳ್ತೇನ್ ಮಲ್ತ್‌ದ್
ಪೂರ್ವಿಕೆರೆ ಮಹಕೀರ್ತಿನೊರಿಪುಲ ಮದಿಮೆ ಆವೊಂದು॥
ಈರ್ ಎನ ಸಿದ್ಯಪ್ಪೆ ಆಂಡಲ
ಯಾನ್ ಈರೆನ ಮಗೆನೆ ಪನ್ಪುನ
ಬಾವನೆಡ್ ಪನ್ವೇನ್ ಕೇನ್‌ಲೆ ಅಪ್ಪೆ ಕೆಬಿಕೊರುದು ॥

4

ಸೂರ್ಯಚಂದ್ರೆರ್ ಪಂಚ ಭೂತೊಲೆ
ಸಾಕ್ಷಿಡೇನೇ ಆಜೊ ಪಾಡ್‌ದ್
ರಾಜ್ಯೊನಾಳಯೆ ಮದಿಮೆ ಆವಯೆ ಪನ್ತೆ ದುಂಬೇನ್ ॥
ಊರುನಾಳುನ ಪದವಿಗಾದೇ
ಪಾಡ್‌ದ್‌ನಾಜೊನು ಬುಡೊಡು ಚೀಂಕ್‌ರ್-
ದಾಸೆಗೇರ್‌ಲ ತಾರೆ ಕಡ್ಪೆರೊ ಪನ್‌ಲೆ ಎನ್ನಪ್ಪೆ ॥

5

ಉತ್ತರೊನು ಕೊರ್ಯೆರೆಗ್ ತೀರ್‌ಜಿ
ಸತ್ಯವತಿಗೇ ಬೀಸ್ಮನೆದುರುಡು
ಕಣ್ಣ್‌ಡೆನೆ ನೀರರಿಪಯಲ್ ಸರಿ ಬುಲ್ತು ಬುಲ್ತೊಂದು ॥
ಎನ್ನಡ್‌ದ್ ಕಡೆಯಾಂಡೆ ಕುಟುಮೊಗು
ಎನ್ನ ಕಂಡನಿ ಎನನ್ ಆಯ್ನೆಟ್
ಪನ್ಪುನಪಕೀರ್ತಿಗ್‌ಲ ಕಾರಣೊ ಯಾನೆ ಆಯೆತ್ತೊ ॥

6

ಆನಿದಾ ದಿನೊ ಪಗೆಲ್ ದುಕ್ಕೊಡೆ
ಪೋದು ಕತ್ತಲೆ ಕಬಿದ್ ಆನಗ
ಮೀಪನುಣ್ಬುನ ಬುಡುದು ಜೆತ್ತಲ್ ನೆಲಟೆ ಸತ್ಯವತಿ ॥
ದೀಪೊ ತೆಕ್ಕಯಿ ಸಾತ್‌ಗಾಲೆಗ್
ತಾನ್ ಮದಿಮೆಗ್ ದುಂಬು ಪೆದ್ದ್‌ನ
ಆಣ್ ಬಾಲೆದ ನೆಂಪು ಆನಗ ಲಕ್‌ದ್ ಕುಲ್ಲಿಯಲ್ ॥

7

ಈರೆ ಕಸ್ಬೊಗು ನೆನೆಪುಲೆನ್ನನ್
ಆನಿ ಪಂಡ್‌ದ್ ಪೋಯಿನಾ ಮಗೆ
ತಾನೆ ಬತ್ತ್‌ದ್ ಎಂಕ್ ಸಕಯೊನು ಮಲ್ಪುವೆನೊ ದಾನ್ಸೊ ॥
ಈತೆ ನೆಂಪುನು ಮಲ್ತಿ ಸಾತ್‌ಗ್
ಕೋಣೆಡೇ ಬೊಲ್ಪೊಂಜಿ ಬೂರ್ನೆಟ್
ಆಲೆಗಾಂಜಿದ್‌ಲಾಂಡ್ ಸಿವೆನೇ ಎದುರು ಉಂತಿಲೆಕೊ ॥

8

ಕಪ್ಪು ಸೈರೊದ ಕೆಂಪು ಕುಜಲ್‌ದ
ಕ್ರಿಷ್ಣ ಮುರ್ಗೊದ ಚರ್ಮೊ ತುತ್ತ್‌ನ
ದಿವ್ಯೊ ರೂಪೊದ ಸ್ವಾಮಿಯಪ್ಪೆನ ಕಾರ್ಗ್ ಪುಡ್ಯಾಡ್ಡ್ ॥
ಅಪ್ಪೆ ಈರೆಗ್ ದಾನೆ ಆವೊಡು
ಬತ್ತಿ ಕಸ್ಬೊಲು ಎಂಚಿನವು ಪನಿ
ಇತ್ತೆನೇ ಪಂಡೊಂದು ಜಕ್ಕೆಲ್‌ಗಾರ್ ಬೂರಿಯೆರ್ ॥

9

ಎನ್ನ ಮಗೆ ಸಂತಾನೊ ಇದ್ಯಂ-
ದೆನ್ನನೇ ಬುಡುದಿತ್ತೆ ಎಲ್ಯೆಡೆ
ಸೊರ್ಗೊಸಾದಿನ್ ಪತ್ಯೆ ಆಯನ ರಡ್ಡ್ ಬುಡೆದ್ಯಲ್ಲು ॥
ಪೆದ್ದ್‌ಜೆರ್ ಇನಿಮುಟ್ಟ ಸಂತೆತಿ
ಎನ್ನಡ್‌ದ್ ಕಡೆಯಾಂಡ್ ವಂಸೊದ
ಎಗ್ಗನೇ ರಟ್ಟಾಯಿ ಕುಡರಿಯೆ ಆದ್ ಪೋಯೆ ಮಗ ॥

10

ಬುಲ್ಪಡೆಯೆ ಎನ್ನಪ್ಪೆ ಈರೆನ
ಮರ್ಮಲಲ್ಲೆನ ಬಂಜಿದುಲಯಿಡೆ
ಬಿತ್ತ್ ಕೊಡಿಪವೆ ಚಂದ್ರವಂಸೊದ ಮಲ್ಲ ಸಂತೆತಿದ ॥
ಒರ್ತಿ ಒರ್ತಿಯೆ ಬರಡ್ ಮುಲ್ಪದ
ಗುಟ್ಟುವದೆಕೇ ವೇದವ್ಯಾಸೆರ್
ಪನ್ದ್ ಪೊಗ್ಯೆರ್ ಕೋಣೆದುಲಯಿಗ್ ಬಾಕಿಲೊಯ್ತೊಂದು ॥

11

ಮಾಮಿ ಪಾತೆರೊ ಕೇನ್ದ್‌ಲಂಬಿಕೆ
ಕೋಣೆದುಲಯಿಡ್ ಕುಲ್ಲ್‌ದಿತ್ತ್‌ನ
ಬಾದರಾಯಣ ರುಸಿನ್ ತೂದೇ ಕಣ್ಣ್ ಮುಚ್ಚಿಯಲ್ ॥
ಆಲ್ ಬತ್ತ್‌ನ ಕೆಲಸೊ ಆದ್‌ಲ
ಪೋಯಲಪಗನೆ ಮೆಗಿದಿ ಮಾಮಿನ
ಪಾತೆರೊನು ಮೀರಂದೆ ಪೊಗ್ಯಲೆ ಅದೆಕ್ ನಾಚಿಗೆಡ್ ॥

12

ರುಸಿನ್ ಅಂಬಾಲಿಕೆನೆ ತೂನಗ
ಒಸಯೊ ತತ್ತ್‌ದ್ ಬೂರ್ನಗಾಲೆನ
ಮೆಯಿತ ಬಣ್ಣೊನೆ ಬೊಳ್ಜೆ ಬೊಳ್ಜೆನೆ ಆಂಡ್ ಪೋಡಿಗೆಡ್ ॥
ಒರಿಪಿಯೆರೆ ಸಂತತಿನ್ ಪಂಡ್‌ದ್
ಅದೆಕ್ ಪೊಗ್ಗ್‌ನ ರಾಣಿ ಬತ್ತ್‌ನ
ಕೆಲಸೊ ಮುಗಿತ್‌ದ್ ಪಿದಯಿ ಪೋಯಲ್ ಅಡಿಕ್ ತೂವೊಂದು

13

ಕಡೆಕ್ ಚಾಕ್ರಿದ ಪೊಣ್ಣನೊರ್ತಿನ್
ಕಡಪುಡಿಯಲಾ ಸತ್ಯವತಿ ತನ
ಮಗನ ಕೈತಡೆ ದಾಯೆಗ್‌ಂದ್‌ದ್ ಏರೆಗರ್ತಾವು ॥
ಕುಸಲ್‌ಡಾಲೇ ಅದೆಕ್ ಪೊಗ್ಯಲ್
ತೆಲಿತ್‌ದಾ ರುಸಿನೊಟ್ಟು ಕೂಡ್‌ದ್
ತನ್‌ಕ್ ಆಯಿನ ಸಂತೊಸುಡು ಪಿರ ಪಿದಯಿಗೆತ್ತಿಯಲ್ ॥

14

ಮೂವೆರೆಗ್‌ಲಾ ಗರ್ಬೊದಾನೊನೆ
ಆಂಡ್ ಪಂಡ್‌ದ್ ಬಾದರಾಯಣೆ
ಕೋಣೆಡ್‌ದ್ ಬತ್ತೊಂದು ಅಪ್ಪೆಡ ಪಂಡೆರಾಪಗನೆ ॥
ನಾಸೊ ಆಯಿನ ವಂಸೊನೊರಿಪೆರೆ
ಸಾಸ್ತ್ರೊಡಿಂಚಿ ನಿಯೋಗೊ ಪದ್ದೆತಿ-
ಡಾಂಡ ಕೊರತೆನೆ ಇದ್ದಿ ಕುಟುಮೊದ ಮಾನೊ ಮರ್ಯದಿಗ್ ॥

15

ಹಿರಿಯ ಮರ್ಮಲ್ ಪೆದ್ದುವಲ್ ನಿಜೊ
ಕುರುಡ ಬಾಲೆನ್ ಕಿರಿಯ ತಂಗಡಿ
ಬೊಲುದು ಚರ್ಮೊದ ರೋಗೊದಾಯನ್ ಪೆದ್ದಲಾಣೊಂಜಿ
ಕೆಲಸೊದಾಲೆಗ್ ಪೊರ್ಲಕಂಟ್‌ದ
ಮಗೆನೆ ಪುಟ್ಟುನ ಯೋಗೊ ಪಂಡ್‌ದ್
ಬದರಿಕಾಸ್ರಮೊಗಲ್ತ್ ಪೋಯೆರ್ ಅಪ್ಪೆನೊಪ್ಪಿಗೆಡ್ ॥

16

ಮೂವೆರ್‌ಲ ಸರಿ ಬಂಜಿನಾಕ್‌ಲ್
ಆಯಿನೆನ್ ತೆರಿಯೊಂದು ಬಯಕೆನ್
ಬಾರಿ ಗೌಜಿಡ್ ಮಲ್ಪಯಲ್‌ಲಾ ಮಾಮಿ ಸತ್ಯವತಿ ॥
ರಾಣಿನಾಕ್‌ಲೆಗಿದ್ದಿ ಕಂಡನಿ
ಆಂಡಲಾಕ್‌ಲ್ ಪೆದ್ದುನೆಂಚಂ
ದೇರ್ಲ ಕೇನ್ಬೆರ್ ಚಕ್ರವರ್ತಿಲೆ ಸುದ್ದಿ ಬೊಡ್ಚಿಂದ್ ॥

17

ಬಂಜಿನಾಕ್‌ಲ್ ಮೂವೆರೊಟ್ಟುಗು
ಒಂಬೊರ್ ತಿಂಗೊಳು ಕರಿದ್ ಪೆದ್ದ್‌ನ
ಸಂಬ್ರುಮೊದ ಮಾಗೌಜಿ ರಾಜ್ಯೊಡು ಆಂಡ್ ವೈಬವೊಡು ॥
ಚಂದ್ರವಂಸೊದ ಕೊಡಿಯೆ ತೆಗ್‌ಲ್‌ನ
ಇಂದ್ರ ಲೋಕೊಡು ಸಾನ್ ಸುದ್ದಿಯೆ
ಬಂದುಗುಳು ಮಾತೆರ್ಲ ಜೋಕ್ಲೆನ್ ತೂಯೆರೆತ್ತಿಯೆರ್ ॥

18

ಅಂಬಿಕೆನ ಮಗೆ ಕುರುಡೆ ದ್ರತರಾ-
ಸ್ಟ್ರೆಂದ್ ಲೆತ್ತೆರ್ ಮೆಗಿದಿನಾ ಮಗೆ
ಪಾಂಡು ಪಂಡೆರ್ ಬೊಲ್ದು ಚರ್ಮದ ಬಾಲೆ ಆಣ್‌ಂದ್ ॥
ಪೊಯ್ಯೆ ಕಂಡೊದ ಕೊಡಿಪುದಂಚಿನೆ
ಪೊರ್ಲು ಪೊರ್ಲಾದಿತ್ತಿ ಬಾಲೆಗ್
ಒಪ್ಪುನವೆ ವಿದುರೆಂದ್ ಪುದರ್‌ನ್ ದೀಡ್ದ್ ಸಾಂಕಿಯೆರ್ ॥

19

ಜೋಕುಲೆನ್ ಸಾಂಕಾಯೆ ಬೀಸ್ಮೆನೆ
ಪ್ರೀತಿ ಮೋಕೆಡ್ ತನ್ನ ಮೆಗ್ಯನ
ಬಾಲೆಲುಂದೇ ಜಾತಗೊನು ಬರೆಪಾದ್ ಸಾಸ್ತ್ರಿಲೆಡ ॥
ಓದಿಯೆರೆ ಬರೆಯೆರೆಗ್ ಕಲ್ತ್‌ದ್
ರಾಜನೀತಿನ್ ತತ್ತೊ ಸಾಸ್ತ್ರೊನು
ಮೂವೆರೊಟ್ಟುಗು ಬಿರುತ ವಿದ್ಯೆನ್ ಪೂರ ತೆರಿಯೊಂದು ॥

20

ಬೊಳಿಯ ತಿಂಗೊಳು ದೇವೆರೆನ ಲೆಕೊ
ಬಲತ್‌ದಾಕ್‌ಲು ಜವನೆರಾಯೆರ್
ನನಗ್ ಪಟ್ಟೊದ ಮಣೆಟ್ ಒರ್ಯನ್ ಕುಲ್ಲಯೆರೆ ಬೀಸ್ಮೆ ॥
ಕುರುಡೆ ಹಿರಿಯಯೆ ಪಟ್ಟೊಗೇರ್ಯೆರೆ
ಸರಿತಯೆನೆ ಅತ್ತ್ಂದ್ ಪಾಂಡುನು
ಕುರುಕುಲೊತ ಸಿರಿಪೀಟೊಗೆರ್ಸ್‌ಯೆ ಅಕ್‌ಲೆ ಸಲ್ಮತೊಡು ॥

21

ವಿದುರೆ ಪೆರದನಿ ಮಂತ್ರಿ ಸಂಜಯೆ
ದಳೊಕು ನಾಲ್ದಳವಾಯಿನಾಕ್‌ಲೆ
ಪುದರ್ ಪಂಡ್‌ದ್ ಬೀಸ್ಮೆ ತೆರಿಪಯೆ ರಾಜ ಚಾವಡಿಡ್ ॥
ಜಯೊನೆ ಜಯ ಜಯೊ ಚರ್ಕವರ್ತಿಗ್
ಜಯೊನೆ ಕುರುದೊರೆ ಪಾಂಡು ರಾಜಗ್
ಜಯ ಜಯೊಂದುದು ಕಾಣಿಗೆನ್ ಸಾಮಂತೆರೊಪ್ಪಯೆರ್ ॥

22

ಪಾಂಡು ರಾಜೆನೆ ತನ್ನ ರಾಜ್ಯೊಡು
ನಾಲ್ ವರ್ಣೊದ ಜನ ಸಮಾಜೊಗು
ಬೋಡು ಬೋಡಿತ್ತ್‌ನೆನ್ ಮಲ್ಪದ್ ಕೀರ್ತಿ ಪಡೆವೊಂಡೆ ॥
ಯಾಗೊ ಯಜ್ಞೊದ ಹವಿಸ್‌ನುಂಡುದು
ದೇವತೆಲು ಸಂತೊಸುಡು ಬರ್ಸೊನು
ಕಾಲೊ ಕಾಲೊಗು ದೊರಿತೆರೇತ್‌ಲ ಹಸ್ತಿನಾವತಿಡ್ ॥

23

ಊರುಡಿಡಿ ಬುಲೆಬಾಗ್ಯೊ ಪೆತ್ತಲೆ
ಪೇರ್‌ದೊಸರ್‌ದ ಪರಿಪು ಇಲ್ಲಡ್
ಸ್ವಾಮಿಯೇ ಕೈಪತ್ತಿ ಕಂಡನಿ ಪನ್ಪಿ ಪೊಂಜೋವು ॥
ಹಾದರೊದಜನ ಇದ್ದಿ ಕಂಡುನ
ಗಾತಕೆರೆ ಕುಡ್ಚೆಲೆರ್ ಸುಲಿಗೆದ
ಮೋಸಗಾರೆರ್ ಇದ್ಯಂದಿತ್ತ್‌ನ ರಾಜ್ಯೊ ಗಜನಗರೊ ॥

ಕರ್ಣನ ಜನನೊ

ಯದು ಕುಲೊತ ವಸುದೇವ ತಂಗಡಿ
ಅರಸು ಕುಂತೀ ಬೋಜನರಮನೆ–
ದುಲಯಿ ಬಲತೊಂದಿತ್ತ್‌ನಲ್ ಸಾಂಕನೊದ ಮಗಲಾದ್ ॥
ಪೊರ್ಲು ಪೊರ್ಲಾದಿತ್ತಿ ಕುಂತಿಯೆ
ಮುಗುರು ಮಿರೆ ಮೂಡೊಂದು ಬರ್ಪುನ
ವಜಯೊಡೇ ಕೆರ್ಮಾಲ್ ನಡೆನುಡಿಟಾಲ್ ಮಾಣಿಕೊನೆ ॥

1

ಬಾರಿ ಕೋಪೊದ ರುಸಿಯೆ ದೂರ್ವಾ–
ಸೇರ್ ಬತ್ತೆರ್ ರಾಜದಾನಿಗ್
ರಾಜಕಾರಣೊಡ್ದಾದ್ ಅರಸುಗು ಪುರ್ಸೊತಾವಂದೆ ॥
ಆರೆನೆದ್ನೊನಿಯೆರೆನೆ ತೀರ್‌ಜಿ
ತಾನ್ ಬತ್ತ್‌ನ ಗಮನೊ ಮಲ್ತ್‌ಜಿ
ರಾಜೆ ಪನ್ಪುನ ಕೋಪೊಡಾರೇ ಕಣ್ಣ್ ಪುರೆಲ್ಪುನಗ ॥

2

ಪಾರ್ ಬತ್ತ್‌ನ ಕುಂತಿ ಕಾರ್‌ಗ್
ಬೂರ್ದ್‌ಲಾರೆನ್ ಉಲಯಿ ಕುಲ್ಲದ್
ಯೋಗಿಲೆಗ್ ಮಲ್ಪಿಂಚಿ ಸಮ್ಮನೊ ಮಲ್ತ್ ಸಂದಯಲ್ ॥
ಪೇರ್ ಪಂರ್ದ್‌ನ್ ಕೊರ್ದು ಕೈಮುಗಿ–
ದಾಲ್ ಉಂತ್‌ನ ತೂದು ರುಸಿನವೆ
ಕೋಪೊದಾ ಸೂ ತೆಕ್ಕ್‌ದಾನಗ ಆಂಡ್ ಸಂತೋಸು ॥

3

ಮಗಲೆ ನಿಕ್ಕೇನೊಂಜಿ ಮಂತ್ರೊನು
ಕೆಬಿಟ್ ಪಂಡ್‌ದ್ ಕೊರ್ಪೆ ಐನೇ
ನೆನೆಪು ದೀಡ್‌ದ್ ಈಯೆ ಮೆಚ್ಚಿನ ದೇವ ದೇವತೆನ್ ॥
ಪುದರ್ ಪಂಡ್‌ದ್ ಜಪೊನು ಮಲ್ತಡ
ಒಲಿದ್ ಬರುವೆನೆ ನಿಕ್ಕ್‌ಲಾಯನ
ಗುಣೊತ ಮಗೆನೇ ಪುಟ್ಟೆ ಪಂಡ್‌ದ್ ಮಂತ್ರೊ ಕಲ್ಪಯೆರ್ ॥

4

ಅಲ್ತ್ ಪೋಯೆರ್ ಮುನಿಯೆ ಕಾಡ್‌ಗ್
ಸಿದ್ದಿದಾ ಮಹಮಂತ್ರೊ ಕುಂತಿಗ್
ಕಲ್ತ್‌ದಾನಗ ಜೋಕುಲಾಟಿಕೆಡಾಲ್ ಗ್ರೇಯಿತಲ್ ॥
ಇತ್ತೆನೇ ಈ ಮಂತ್ರ ಪಲಿಪುನೆ–
ನೆನ್ನ ಕಣ್ಣ್‌ಡೆ ತೂವೊಡುಂದುದ್
ಸರ್ತೊ ಪಾರ್ಯಲ್ ಗಂಗೆದಾ ಸುದೆ ಬರಿಕ್ ಏವುರೊಡು ॥

5

ಮೀದ್ ಸುದ್ದೊಡೆ ಚಂಡಿ ಕುಂಟುಡೆ
ಬಾನೊಗೇ ಸರಿ ದಿಸ್ಟಿ ದೀಡ್‌ದ್
ಸೂರ್ಯ ನಾರಾಯಿಣನ್ ತೂದೇ ಮಂತ್ರೊ ಜಪಿತೊಂದು ॥
ತಾನ್ ಉಂತ್‌ನಗಪಗ ಕಣ್ಣ್‌ಗ್
ಆಂಜಿದಾಂಡ್‌ಲ ದಿವ್ಯೊ ತೇಜಿದ
ರೂಪೊ ಒಂಜೆನ್ ತೂದ್ ಪೋಡಿದ್ ಕಣ್ಣ್ ಮುಚ್ಚಿಯಲ್ ।

6

ಕಣ್ಣ್‌ಗೇ ಕೈ ಪತ್ತ್‌ದುಂತ್‌ನ
ಪೊಣ್ಣು ಬುಲ್ತುದು ಸೇಂಕ್ ಸೇಂಕ್‌ದ್
ಮುಲ್ತು ಒರ ಪೋಲೆಂದ್ ಪನ್ನಗ ಸೂರ್ಯೆ ತೆಲಿತೊಂದು ॥
ಮಲ್ಲ ರುಸಿ ಮಂತ್ರೊನುಲ ಜಪಿತ್‌ದ್
ಎನ್ನನೀಡೆಗ್ ಈಯೆ ಬರ್ಪಯ
ನಿಕ್ಕ ಎನ್ನವೆ ತೇಜಿದಂಚಿನ ಬಾಲೆ ಆವುಂದು ॥

7

ಆಲೆನಾ ಮೆಯಿ ಮುಟ್ಟ್‌ದಪಗನೆ
ಬಾನೊಗೇರ್ಯೆನೆ ಸೂರ್ಯೆ ಕುಂತಿಗ್
ಗೇನೊ ತತ್ತ್‌ದ್ ಬೂರ್ದುನಾಲೆಗ್ ಬಾಲೆದಾ ಬುಲ್ಪು
ಕೇಂಡಿ ಸಾತ್‌ಗ್ ಮತಿಯೆ ಬತ್ತ್‌ದ್
ತೂನಗೆಂಚಿನ ಬಾಲೆ ಸೂರ್ಯನ
ತೇಜಿನೇ ಕರವೊಂದು ಮೈತ್ತ್‌ನ ಗೊಂಬೆ ಪುತ್ತೊಳಿದ ॥

8

ಕಾರ್‌ದಡಿ ಕೆಂಪಾದ್ ಸೈರೊನೆ
ಪಾಲೆ ಬುಡಿ ಪಿಂಗಾರದಂಚಿನೆ
ಕಾಡಿಗೆದ ಕರಿ ಕಪ್ಪು ಪಿಳಿ ಪಿಳಿ ಕಣ್ಣ್ ಮೆಣ್ಕುನೆನ್ ॥
ತೂದು ಕೊಂಡಟೊಡ್ಯೆನ್ ತರ್ಕ್ಯಲ್
ಮಾಣಯಲ್ ಮೋನೆಗ್‌ಲ ಮುತ್ತೊನು
ತಾನೆ ಕೊರ್ನಗ ತನ್ನ ಮನಸ್‌ಡ್ ಮಲ್ಲ ಎತೆಯಾಂಡ್ ॥

9

ಬಾಲೆನರಮನೆಗೆಂಚ ಕೊಂಡೊವೆ
ಮಾತೆರ್‌ಲ ಪಿಲೆ ಪನುವೆರೆಂಕೇ
ಮೂಲು ಬುಡಿಯೆರೆ ಮನಸ್ ಬರ್ಪುಜಿ ದಾನೆ ಮಲ್ಪೆನ್ ॥
ಏಚನೆಡ್ ಕುಲ್ಲೊಂದು ಗಂಗೆದ
ನೀರ್ ತೂನಗ ಆಲೆಗಾಂಡ್‌ಲ
ಬಾಲೆನರ್ಪಿತೊ ಮಲ್ಪೆ ಗಂಗೆಗ್ ಪನ್ಪಿ ಯೋಚನೆನೆ ॥

10

ರಡ್ಡ್ ಕೈಟ್‌ಲ ತರ್ಕೊನುಂದೇ
ಒಯ್ಲ್ ನೀರ್‌ದ ಬರಿಟ್ ಉಂತುದು
ಅಪ್ಪೆ ಗಂಗಾದೇವಿ ಬಾಲೆನ್ ನಿಕ್ಕ್ ಕೊರ್ಪೆನ್ ॥
ಕೆರ್ಪಡಲ ಈ ಕೆರ್ಲ ಇಂದೆನ್
ಬದ್ಕವಡ ಬದ್ಕಾಲ ಪಂಡ್‌ದ್
ಪುಣ್ಯೊ ನೀರ್‌ಡ್ ಬುಡುದು ಪೋಯಲ್ ಮಗ್‌ರ್ ತೂವಂದೆ

11

ಏಳ್ ಬಾಲ್ಲೆನ್ ನೀರ್ಗ್ ದಕ್ಕನ
ಪಾಪಿಯಾಂಡಲ ಗಂಗೆ ಕರುಣೆಡ್
ಬಾಲೆನೇ ಪಾಂಬಾದ್ ಒಚ್ಚಿದ್ ಪೊಯ್ಯೆಗಡಕಿಯಲ್
ಬೂರಿ ಸಾತ್‌ಗ್ ಬಾಲೆ ಪೊಯ್ಯೆನ್
ಕಾರ್ಡ್ ಕೆರೆಚಿದ್ ಮಿತ್ತ್ ಸೂರ್ಯನ್
ತೂದು ಬುಲ್ಪುನ ಸೊರೊನು ಕೇಂಡನೆ ಓಡೊನೊಚ್ಚುನಯೆ ॥

12

ಪಾರ್ ಬತ್ತ್‌ದ್ ತೂಯೆ ಬಾಲೆನ್
ಏರೊ ಪೆದ್ದ್‌ದ್ ಬುಡುದ್ ಪೋಯಿನ
ಹಾಲ್ ಸೀಲೊದ ಪೊಣ್ಣು ರಕ್ಕಸಿ ಪನ್ದ್ ತರ್ಕೊಂಡೆ
ಈತ್ ಪೊರ್ಲುದ ಬಾಲೆ ತಿಕ್ಯೆರೆ
ಏತ್ ಪುಣ್ಯೊದ ಪಲೊನೊ ಪಂಡ್‌ದ್
ಪ್ರೀತಿ ಮೋಕೆಡ್ ಮುತ್ತೊ ಕೊರ್‍ಯೆನೆ ಬೋವಿ ಅದಿರತೆನೆ ॥

13

ಎಂಕ್ ಜೋಕುಲು ಇದ್ದಿ ಪನ್ಪುನ
ಸಂಕಡೊನು ಪರಿಯಾರೊ ಮಲ್ಪೆರೆ
ಇಂಚಿ ಬಾಲೆನ್ ಕೊರ್ನೆ ದೇವೆರ್ ಪನ್ದ್ ನೆನೆತೊಂಡೆ ॥
ತಿಗಲೆಡ್ಯೆನೇ ಪಾಡ್ದ್ ಮೇಲ್‌ಗ್
ತರೆತ ಕುಂಟುನ್ ಪೊದೆತ್‌ದಾಯೆನೆ
ನಡತ್‌ದೆತ್ಯೆನೆ ತನ್ನ ಇಲ್ಲಡೆ ಬಾರಿ ಸಂತೊಸುಡು ॥

14

ರಾದು ಓಲ್ಲಯ ದೆಪ್ಪು ಬಾಕಿಲ್
ಯಾನ್ ಕನತ್‌ನೆ ತೂಲ ಎಂಚಿನ
ದಾನೆ ಮಲ್ಪುವ ಉಲಯಿಡೀಯೇ ಬೇಗೊ ಬಲ ಈಡೆ ॥
ಮೀನ್ದ ಗಸಿ ಕೊದಿತೊಂದು ಉಂಡುಯೆ
ಈರೆಗಮಸರೊ ದಾನೆ ಪಂಡ್‌ದ್
ಬಾಕಿಲ್‌ಗ್ ಪಾರ್ ಬತ್ತಲಾಯನ ಮದನ ಮುಡ್ಕಣೆನೆ ॥

15

ಕಂಡನಿನ ಕೈಟತ್ತಿ ಬಾಲೆನ್
ಎಂಚಿನಂದ್‌ದ್ ತೂದ್ ತೆಲಿತಲ್
ಇಂಚಿನೆನ್ ದಾಯೆಗ್‌ಯೆ ಕನತರ್ ಏರ್ ಸಾಂಕಿಯೆರೆ ॥
ಬುಲ್ಪುನಗ ಮಿರೆ ಜುಂಬವುನ ಪೆದಿ–
ಯಪ್ಪೆ ಓಲ್ಲಲ್ ಪನ್ಡ್ ಏತ್‌ಲ
ಪ್ರಸ್ನೆ ಕೇಂಡಲ್ ನಮುನೆ ನಮುನೆಡ್ ತನ್ನ ಕಂಡನಿಡ ॥

16

ಏರೊ ಪೆದ್ದ್‌ದ್ ಬುಡುದ್ ಪೋಯಿನ
ಬಾಲೆ ತಿಕ್ಕನೆ ಸುದೆತ ಪೊಯ್ಯೆಡ್
ಯಾನ್ ಕನತ್‌ನೆ ನಂಕ್ ಸಾಂಕ್ಯೆರೆಗಾವು ಪಂಡೊಂದು ॥
ಜೋಕುಲಿದ್ಯಾಂದಿಲ್ಲ್ ನಮ್ಮವು
ಪ್ರೀತಿಡಿಂದೆನ್ ಸಾಂಕೊನುಗೊ ನನ–
ಗೀಯೆ ಸಂತೊಸುಡುಪ್ಪು ಪಂಡ್‌ದ್ ಬುಡೆದಿನೊಪ್ಪಾಯೆ ॥

17

ಆಲ್ ಬಾಲೆನ್ ಉಲಯಿ ಜೆಪುಡದ್
ಸೀಯನೆಯಿತರುವೆನ್‌ಲ ಬಾಯಿಗ್
ದೀಡ್ದ್ ಕುಂಟುದ ನೇಲೆ ಕಟ್ಟ್‌ದ್ ಜೆಪುಡದೊಚ್ಚಿಯಲ್ ॥
ರಾದೆನೇ ಪೆದ್‌ನೆಂದ್ ಊರುದ
ಜಾತಿದಕ್‌ಲೆಗ್ ಪನ್ಡ್ ತೊಟ್ಟಿಲ್–
ಡ್ಯೆನ್ ಜೆಪುಡದ್ ಕರ್ಣೆ ಪಂಡ್‌ದ್ ಪುದರ್ ದೀಡಿಯೆರ್ ॥

18

ಪಾಲೆಡೆಣ್ಣೆಡ್ ಪುಡೆರ್‌ನಗ ನಿಜೊ
ಮೀನ್ ಬಂಜಿನ್ ಒಯಿಪುನಗನೇ
ಏಮೆ ಪರಪುನ ಪಂಜಿ ಉಂತ್‌ನಗಾಯೆ ನರಸಿಂಗೆ ॥
ವಾಮನೆನೆ ತಿನಿಯೆರೆಗ್ ನಟ್ಟುವೆ
ಹಾಕ್‌ನಗ ಭಾರ್ಗವೆನೆ ಅಪ್ಪೆಗ್
ಆಲ್ ಟಕ್ಕಡ್ ಬುಲ್ಪುನಗನೇ ಆಯೆ ಶ್ರೀ ರಾಮೆ ॥

19

ದೇವೆರೆನ ಏಳಾವತಾರೊದ
ಲೀಲೆದವೆ ನಿಜೊ ರೂಪೊ ತೋಜದ್
ರಾದೆನಾ ಜಕ್ಕೆಲ್‌ಡ್ ಬಲತೊಂದಿತ್ತೆನಾ ಕರ್ಣೆ ॥
ಪೇರ್ಗ್ ಪೆತ್ತಲು ಜಾಲ್ಡ್ ಕದಿಕೆಲು
ತಾರೆ ಬಾರೆಲು ತೋಟ ಕಂಡೊಲು
ಏರುದಾಂಡ್ಯೆಸುರೊನೇ ಕರ್ಣನ್ ಸಾಂಕಿ ಲಚ್ಚಣೊಡು ॥

ಹಸ್ತಿನಾವತಿಡ್ ಮದಿಮೆ

ಜವನೆರಾಯಿನ ಮೆಗ್ಯ ಜೋಕುಲೆ
ಮದಿಮೆ ಗೌಜಿಡೆ ಮಲ್ಪೊಡುಂದುದು
ಪೊದುನು ತೂಯೆರೆ ಮಂತ್ರಿನಕ್‌ಲೆನ್ ಬೀಸ್ಮೆ ಕಡಪುಡಿಯೆ ॥
ಅಕ್‌ಲ್ ಆ ಗಾಂದಾರೊ ದೇಸೊದ
ಸುಬಲ ರಾಜಕುಮಾರಿ ಪೊರ್ಲ್ಲದಿ
ಪನುಪುನೆನ್ ಕೇನೊಂದು ಪಂಡೆರ್ ಸುದ್ದಿ ಬೀಸ್ಮಡನೆ ॥

1

ಬೀಸ್ಮೆ ತೇರ್‌ಡ್ ಎತ್ಯೆನಾಡೆಗ್
ತಾನ್ ಬತ್ತ್‌ನ ಸುದ್ದಿ ತೆರಿಪದ್
ಆನಗನೇ ಆ ಸುಬಲ ರಾಜೆನೆ ಬತ್ತ್‌ದೆದುಕೊಂಡೆ ॥
ರಾಜ ಚಾವಡಿಡಯನ್ ಕುಲ್ಲದ್
ಕೇಂಡೆ ಸುಕೊ ದುಕ್ಕೊಲೆನ್ ಬಿನ್ನೆರೆ
ಗಾಪಿ ಸಮ್ಮನೊ ಮಲ್ತ್‌ದುಂತ್ಯೆನೆ ತಾನ್ ಕೈ ಮುಗಿದ್ ॥

2

ಕುಲ್ಲು ಕುಲ್ಲುಲ ಸುಬಲ ಕೈತಲ್
ಪೊಣ್ಣು ಕೇನ್ಯೆರೆ ಬತ್ತೆ ಯಾನೇ
ನಿನ್ನ ಮಗಲೆನ್ ಎನ್ನ ಮೆಗ್ಯನ ಮಗೆನೆ ದ್ರತರಾಸ್ತ್ರೆ ॥
ಅಗ್ಗಿ ಸಾಕಿಡ್ ಮದಿಮೆ ಆಯೆರೆ –
ಗೊಪ್ಪುನಾ ಜವ್ವನಗ್ ಕೊರ್ಪನ
ಪನ್ಪಿ ಪಾತೆರೊ ಕೇಂಡ್‌ದಾಯೆನೆ ಪಂಡೆ ಬೀಸ್ಮಡನೆ॥

3

ಪ್ರಾಯೊ ಬತ್ತ್‌ನ ಮಗನವುಲ ಅಬಿ–
ಪ್ರಾಯೊ ಕಲ್ತ್‌ನ ಪೊಣ್ಣಡಲ ನಮೊ
ಆವೊ ಪಂಡ್‌ದ್ ಕೇನ್ಗೊ ಅಕ್‌ಲೆಡ ನಮ್ಮ ಎದುರುಡೆನೆ ॥
ಜೋಕುಲೆನ್ ಸಬೆತಾಡೆ ತರ್ಪದ್
ಆಣ್‌ಮಗೆ ಸಕುನಿಡನೆ ಕೇನ್ನಗ
ಆಯೆ ಮೆಗಿದಿನ ಮೋನೆ ತೂದೇ ಪನ್ಪೆನಕ್‌ಲೆಡನೆ ॥

4

ಕುರುಡೆ ದ್ರತರಾಸ್ತ್ರೆಂದ್ ಪನ್ಪುನ
ವಿಸಯೊ ಕೇನ್‌ದೆನೆನ್ನ ತಂಗಡಿ
ಸುಕೊಟು ಕರಿವಲೊ ಪನ್ಪಿ ಸಂಸಯೊ ಎಂಕ್ ಆಯಿನೆಟ್ ॥
ಸರಿತ ಉತ್ತರೊ ಪನಿಯೆರಾಪುಜಿ
ತೆರಿನ ಪೊಣ್ಣೇ ಮೋಲು ಆಯ್ನೆಟ್
ಪನಡ್ ತನ್ನಬಿಪ್ರಾಯೊ ಪಂಡ್‌ದ್ ಮೋನೆ ತೂನಗನೆ ॥

5

ಅಮ್ಮೆರೇ ಜಬುದಾರಿ ತಪ್ಪದ್
ಅಣ್ಣ ಮೇಲ್‌ಗ್ ಪಾಡ್ದ್ ಕುಲ್ಯೆರ್
ಅಣ್ಣೆಲಾ ನುಗೊ ತಪ್ಪದಾನಗ ಎಂಕ್ ಏರುಂಡು ॥
ಚಕ್ರವರ್ತಿಲೆ ಮನೆತನೊದ ಸಿರಿ
ಬೊಲ್ಪು ಬೆಳಗವಿ ಯೋಗೊನೇನಿನಿ
ತಪ್ಪವುನ ಸರಿಯತ್ತ್ ಪಂಡ್‌ದ್ ನೆನೆತಿ ಗಾಂದಾರಿ ॥

6

ಬೀಸ್ಮನಾ ಕಾರ್ಪತ್ತ್‌ದಪಗನೆ
ಯಾನ್ ಈರೆನ ಮರ್ಮಲಾಯೆರೆ
ಏತ್ ಜಲ್ಮೊದ ಪುಣ್ಯೊ ಪಡೆತೆನೊ ಪನ್ದ್ ಬುಲ್ಪುನಗ ॥
ಆಲೆನೇ ಲಕ್ಕಾದ್ ನೆತ್ತಿಗ್
ತಾನ್ ಕೈ ದೀಡೊಂದು ಪಂಡೆನೆ
ಈಯೆ ಮಹಪತಿರುತೆನೆ ಪನ್ಪುನ ಕೀರ್ತಿನೊರಿತೊನುಲ॥

7

ನಿಚ್ಚಯೊದ ಸಿರಿ ಬೂಳ್ಯೊ ಬೀಸ್ಮನೆ
ಪತ್ತೊನುಂದೇ ಪಂಡೆ ಸುಬಲಡ
ಹಸ್ತಿನಾವತಿದರಮನೆಡೆ ಈ ಮದಿಮೆ ಆಯೆರೆಗ್ ॥
ಎಡ್ಡೆ ದಿನೊ ತೂವೊಂದುಲಾಯನ
ಮೆಗ್ಯಗ್‌ಲ ಪೊದು ನಾಡ್ದ್ ಒಟ್ಟಿಗೆ
ಗಡ್ದ್‌ಡೇ ಮಲ್ಪಾವೆ ಪಂಡ್‌ದ್ ತೇರ್‌ನೇರೊಂಡೆ ॥

8

ಅರಮನೆಗ್ ಬತ್ತ್‌ನಯೆ ಮನದನಿ
ಅರಸು ಕುಂತೀ ಬೋಜನಾಡೆಗ್
ಜನೊನು ಕಡಪುಡುದಾಯನೇ ಬರ್ಪಾಯೆ ತನ್ನಡೆಗ್ ॥
ಯದುಕುಲೊತ ಪೊಣ್ಣೊರ್ತಿನೀಯೇ
ಅರಮನೆಡ್ ಸಾಂಕೊಂದು ಉಲ್ಲಗೆ
ಮದಿಮೆ ಮಲ್ತ್‌ದ್ ಕೊರ್ಪನಯ ಈ ಪಾಂಡು ಬೂಪತಿಗ್

9

ಈತ್ ಪಂಡ್‌ನ ಕೇನ್ದ್ ಕುಂತೀ–
ಬೋಜೆ ತನ್ನನ್ ತಾನ್ ಮರತ್‌ದ್
ಈರೆ ಪೊದು ಆಪುನವೆ ಬಾಗ್ಯೊನೆ ಎಂಕ್ ಆಂಡತ್ತೊ ॥
ಯಾನ್ ಸಾಂಕ್‌ನ ಬಾಲೆ ಕುಂತಿಯೆ
ಆಲೆಡನೆ ಈ ಅರಮನೆದ ಸಿರಿ–
ದೀಪೊ ಬೆಳಗಲೆ ಪನ್ದ್ ಬೀಸ್ಮಗ್ ತಾನ್ ಕೈ ಮುಗಿಯೆ ॥

10

ಇರ್ವೆರ್‌ಲ ನಿಚ್ಚಯೊದ ಬೂಳ್ಯೊನು
ಪಟ್ಟೊನುಂದಾನಗನೆ ಬೀಸ್ಮನೆ
ಎಡ್ಡೆ ಮೂರ್ತೊನು ತೂದು ತೆರಿಪವೆ ಪಂಡೆ ಪೊದ್ವಡನೆ ॥
ಅಲ್ಪಡ್‌ದ್ ಆ ಕುಂತಿ ಬೋಜೆನೆ
ತನ್ನ ಅರಮನೆಗೆತ್ಯೆ ಕುಂತಿಗ್
ನಿಚ್ಚಯೊದ ಸಿರಿ ಬೂಳ್ಯೊ ತೋಜದ್ ಸುದ್ದಿ ತೆರಿಪಾಯೆ ॥

11

ಜಾನ್ನವಿನ ಮಗೆ ದೌಮ್ಯೆರೆನ್ ತ–
ರ್ಪಾದ್ ಮದಿಮೆಗ್ ದಿನೊನು ಕೇಂಡ್‌ದ್
ಮೂರ್ತೊಗೇ ಸರಿಯಾದ್ ಬರ್ಯೆರೆ ಪೊದ್ವೆರಿಸ್ಪೆರೆಗ್ ॥
ಓಲೆನುಡಿಗಿರೆ ಕೊರ್ದು ಕಡಪುಡಿ
ಸೇವಕೆರ್ ಪಿರ ಬತ್ತಿ ಸಾತ್‌ಗ್
ಚಾವಡಿಡ್ ಮಂತ್ರಿಲೆಗ್ ತೆರಿಪಯೆ ಮದಿಮೆದಟ್ಟನೆನ್ ॥

12

ಅರಮನೆದ ಜಾಲ್ದೆದುರು ದೊಂಪೊನು
ತಗಡ್ ಮುಚ್ಚದ್ ಪೊರ್ಲು ರಂಗ್‌ನ್
ಕೊರುದು ಉಂತಯಿ ಸಾರ ಕಮ್ಮೊಲೆ ಚಿತ್ರೊ ಕಮನುಗುಳು ॥
ನೆಲಕ್ ಕುಂಕುಮೊ ಬಿರ್ಕ್ಯದರೆಪದ್
ಅರಸುಲೆಗ್ ಸಾಮಂತೆರೆಗ್ ಸರಿ
ಸರಿಟ್ ಕುಲ್ಯೆರೆ ಪೀಟೊ ದೀಡ್ಯೆರ್ ಲಚ್ಚೊದಂದಾಜಿ ॥

13

ರಾಣಿನಕ್‌ಲೆಗ್ ಸೇನೆದೊಡಕರ–
ನಾಕ್‌ಲೆಗ್ ಪ್ರಜೆಕುಲೆಗ್ ಬೇತೆನೆ
ಜಾಗೆ ದೊಂಪೊಡು ಪೊರ್ಲು ಮಲ್ತೆರ್ ಕುಲ್ದ್ ತೂಯೆರೆಗ್
ವಾದ್ಯೊದಾಕ್‌ಲ್ ಕೊಂಬುನುರಿಪುನ
ಮೇಳೊದಾಕ್‌ಲ್ ಮಾತ ಕುಲ್ಯೆರೆ
ಬೇತೆ ಜಾಗೆನೆ ಮಂಟಪೊದ ಸರಿ ಬಲತ ಬರಿಟೌಲೆ ॥

14

ರಡ್ದ್ ದಿಬ್ಬಣೊದಕ್‌ಲೆಗುಂತ್ಯೆರೆ
ಪೊರ್ಲು ಮಂದಿರೊ ಬೇತೆ ಬೇತೆನೆ
ಅಟ್ಟಿಲೊಣಸ್‌ಗ್ ಪಿದಯಿ ಸುತ್ರೊಡು ಮಾಡ್ ಕಟ್ಟಿಯೆರ್
ಮಿತ್ತ್ ದೊಂಪೊಡು ತಿಕ್ಕದಿತ್ತ್‌ನ
ಪನ್ನಿರ್‌ದ ಪನಿ ಸುತ್ತು ರಟ್ಟವಿ
ಮಲ್ಲ ಯಂತರ ನಡಪವೆರ್ ಸರಿ ತಂತ್ರೊಗಾರೆರ್‌ಲ ॥

15

ರಾಜ ರಾಜೆರೆ ತೇರ್ ಕೊಟ್ಯಲು
ಆನೆ ಕುದುರೆಲೆಗಾಂಡ್ ಲಾಯೊನೆ
ದಾರೆ ಮಯ್ಪುನ ಮಂಟಪೊನು ಸರಿ ಮುತ್ತು ರತ್ನೊಲೆನ
ಜಾಲಿ ಚೌರಿಡ್ ಪುರ್ಪ ಚೋಣ್ಲೊಡು
ಮೇಲ್‌ಡೆತ್ತರೊ ಮಲ್ತಿ ಜಾಗೆಡ್
ಜೋಡಿತ್‌ದ್ ದೀಡ್ದ್‌ನೆನ್ ತೂನಗ ಆವು ಬೆಕ್ಕಸೊನೆ ॥

16

ಮದಿಮೆಗೇ ದುಂಬ್ಡಾನಿ ದಿಬ್ಬಣೊ
ಪೊರುಲುಡೆತ್ತ್‌ನ ತೂದ್ ಬೀಸ್ಮೆನೆ
ಎದುರುಗಂಸನಿ ಮಲ್ತೆ ಬಂದುಲೆನೊಟ್ಟು ಸೇರ್ಡಾದ್ ॥
ಮದಿಮಲಲ್ಲೆನ್ ರೇಂಚಿಡ್‌ದ್ ಜಪು-
ಡಯೆರ್ ಪೊಂಜೊವು ಪತ್ಯೆರಾರತಿ
ಉಳಯಿ ಪೊಗ್ಗನಗಾಂಡ್ ವಾದ್ಯೊದ ಸೊರೊತ ಸಂಗೀತೊ ॥

17

ಆನಿದಾ ಮನದಾನಿ ದೌಮ್ಯೆರ್
ಕಾಂಡೆ ಗಣಪತಿ ಹವನೊ ಮಲ್ತೆರ್
ಮುರ್ತೊಗೇ ಸರಿಯಾದ್ ಮದಿಮಯೆ ಮದಿಮಲಲ್ಲೆನ್‌ಲ ॥
ಹೋಮೊ ಕುಂಡೊದ ಎದುರು ಕುಲ್ಲದ್
ನೀರ್ ತಲಿತೆರ್ ಮಂತ್ರೊ ಪಂಡ್‌ದ್
ಮಾಲೆ ಪಾಡ್ಪವಿ ಲಾಜ ಹೋಮೊನು ಆರ್ ತೀರ್ಸಯೆರ್ ॥

18

ಜೋಡಿಲೆನ್ ಎದುರೆದುರು ಉಂತದ್
ಮೋನೆದಡ್ಡೊಗು ಒಂಜಿ ಕುಂಟುನು
ಬ್ರಾಣೆರಿರ್ವೆರ್ ಪತ್ತ್‌ದುಂತ್‌ನಗಪಗ ದೌಮ್ಯರುಸಿ ॥
ಮಾಲೆ ಪಾಡ್ಪಯೆರೆಕ್‌ಲೆಡನೆ ಸರಿ-
ಯಾದ್ ಸಾಸ್ತ್ರೊದ ವಿದಿಟ್ ದೇವೆರೆ
ಸ್ಲೋಕೊ ಪಂಡ್‌ದ್ ಬಗ್ತಿ ಬಾವೊಡು ಮಂತ್ರೊದರಿ ಪಾಡ್ದ್॥

19

ಹೋಮೊ ಕುಂಡೊಡು ಅಗ್ಗಿ ಪೊತ್ತದ್
ಮೂಲೊ ಮಂತ್ರೊನು ಜಪಿತ್‌ದಾರೇ
ಜೋಡಿಲೆನ್ ಅಪ್ಪೆಮ್ಮನಕ್‌ಲೆನ್ ಎದುರು ಉಂತಾದ್ ॥
ಸಾಸ್ತ್ರೊಡಿತ್ತ್‌ನ ವಿದಿ ವಿದಾನೊಡು
ದಾರೆ ಮಯ್ಪುನ ಕಲಸೊನುಲ ಮದಿ-
ಮಾಯ ಮದಿಮಲೆ ಕೈತ ಮೇಲ್‌ಡ್ ದೀಡ್ದ್ ಮಯ್ಪಯೆರ್ ॥

20

ಏಳ್ ಪಜ್ಜೆನ್ ನಡಪದಕ್‌ಲೆನ್
ಹೋಮೊದೆದುರುಡು ಉಂತಯೆರ್ ಸರಿ
ವೇದೊ ಮಂತ್ರೊಡು ಅಗ್ಗಿ ಸಾಕಿನ್ ದೀಡ್ದ್ ಮದಿಮಯಡ ॥
ತಾನ್ ಧರ್ಮೊಡು ಅರ್ತೊ ಕಾಮೊಡು
ಏಪೊಲಾ ಅತಿಕ್ರಮೊನು ಮಲ್ಪಯೆ
ನೇಕ್ ಸಾಕ್ಷಿಯೇ ಅಗ್ನಿ ಪಂಡ್‌ದ್ ಬೂಮಿ ಮುಟ್ಟಯೆರ್ ॥

21

ಪೊಣ್ಣುಲಾರತಿ ಕೊರ್ದು ಉಲಯಿಡ್
ಕುಲ್ಲದಕ್‌ಲೆಗ್ ಪೇರ್ ಕೊರ್ಯೆರ್
ಸತ್ಯವತಿನವೆ ಬುಕ್ಕೊ ಬೀಸ್ಮನ ಕಾರ್ ಪತ್ತಯೆರ್ ॥
ಬತ್ತ್‌ನಾಕ್‌ಲ್ ಮಾತ ಅಗತೆರ್
ಬಲ್ಮಣೊದ ಒಣಸಾದ್ ಬ್ರಾಣೆರ್
ದಚ್ಚಿಣೆನ್ ಕೈದಿಂಜ ಪತೊನುದು ಪೋಯೆರಲ್ಪಡ್‌ದ್ ॥

22

ಕುರುಡಗೇ ಕಣ್ಣಾದ್ ಕಂಡನಿ
ಉಣುಪಿ ಸಮಯೊಡು ಅಪ್ಪೆನಂಚಿನೆ
ಕರಣೊ ಕಾರ್ಯೊಡು ಮಂತ್ರಿ ಸೇವೆಡ್ ಚಾಕ್ರಿದಾಲೆ ನಿಜೊ ॥
ಮದನ ಗೊಬ್ಬುಡು ಇರ್ಲ್ ಬೊಡಿಪವಿ
ಬುಡೆದಿ ಕುರುಡನ ಬಾಗ್ಯೊದೇವತೆ
ಪರಮ ಪತಿರುತೆ ಸುಬಲರಾಜನ ಮಗಲ್ ಗಾಂಧಾರಿ ॥

23

ಕುಂತಿ ಪಟ್ಟೊದ ರಾಣಿಯಾಂಡಲ
ಸೊಂತೊ ಸುಕೊ ಗೆರೆಪಂದೆ ಕುಟುಮೊದ
ದುಂಬುದಾಕ್‌ಲೆ ಪುದರ್‌ನೊರಿಪೆರೆ ರಾಜಕಾರಣೊಡು ॥
ಕಂಡನಿಯನವೆ ಬಲತ ಕೈ ನಿಜೊ
ದಂಡೊ ಯಾತ್ರೆಗ್ ಪಿದಡ್‌ನಾಯನ್
ಉಂತವಂದೆನೆ ಆಲ್ ಗೆಲುವುದ ಮಾಲೆ ಪಾಡಿಯಲ್ ॥

24

ನಾಲ್ ರಂಗೊದ ಸೇನೆ ಕೂಡ್ಸದ್
ರಾಜ ರಾಜೆರೆ ಗರ್ವೊನುಂತದ್
ಕಾಣಿಗೆನ್ ತುಂಬಾವೆನಕ್‌ಲೆನ ತರೆಟೆ ಪನ್ಪುನವೆ ॥
ಸಾರ್‌ನಾ ಡಂಗುರೊನು ಕೇಂಡ್‌ದೆ
ಏರ್‌ಲಾ ಎದುರುಂತುಜೆರ್ ನಿಜೊ
ಮಾದ್ರ ದೇಸೊದ ಸಲ್ಯೆ ಮೆಗಿದಿನ್ ಕೊರ್ದು ಕೈ ಮುಗಿಯೆ ॥

25

ಮಾದ್ರಿ ದೇವಿನ್ ಮದಿಮೆ ಆದೇ
ಊರುಗೆತ್ತ್‌ನ ಪಾಂಡು ರಾಜನ್
ತೂದು ಕುಂತಿಯೆ ಕೊರ‍್ಯಲಾರತಿ ತನ್ನ ಮದಿಮಯಗ್ ॥
ಈತ್ ಪೊರ‍್ಲುದ ಪೊಣ್ಣು ಎನ್ನವೆ
ಪ್ರೀತಿದಾ ತಂಗಡಿಯೆ ಪಂಡ್‌ದ್
ರಾಣಿವಾಸೊಡು ಉಲಯಿ ಕುಲ್ಲದ್ ಪೇರ್ ಪರ‍್ಪಯಲ್ ॥

26

ಬುಡೆದಿನಕ್‌ಲಿರ‍್ವೆರೆನ ಸೇವೆಡ್
ಅರಸು ಸುಕೊ ಸಂತೋಸುಡಿತ್ತ್‌ದ್
ಗಜನಗರೊಡಾಡಳ್ತೆ ಪೊರ‍್ಲುಡೆ ಮಲ್ತ್‌ದಾನಗನೆ ॥
ಅರಸುನಾಕ್‌ಲ್ ಕಪ್ಪೊ ಕಾಣಿಗೆ
ಕೊರುದು ನಿಜೊ ಸಾಮಂತೆರಾಯೆರ್
ಒರಿನಕ್‌ಲ್ ಏರುಂಡು ಎದುರುಗು ಬರ‍್ಪುನಕ್‌ಲಿತ್ತೆ ॥

ಪಾಂಡುಗು ಮುನಿ ಸಾಪೊ

ಕುರುಡೆನಾ ದ್ರತರಾಸ್ಟ್ರೆ ಬುಡೆದಿನ
ಸುಕೊಟು ದಿನೊ ನೂಕ್‌ನಗ ಆಯಗ್
ಕುರುಕುಲೊಕು ಸಂತಾನೊ ತನ್ನವೆ ಆವೊಡುಂದೆನ್ಪಿ ॥
ಕೊದಿಟ್ ವೇದವ್ಯಾಸೆರೆನ ಪ್ರಾ-
ರ್ತನೆನ್ ಮಲ್ಪುನ ಮಗನ ಕೈತಡೆ
ತೆರಿದ್ ಬತ್ತೆರ್ ಹಸ್ತಿನಾವತಿದರಮನೆದ ಉಲಯಿ ॥

1

ಅರ್ ಬತ್ತ್‌ನ ಸುದ್ದಿ ಕೇಂಡ್‌ದ್
ಕಾರ್ ಪತ್ಯೆರೆ ಬುಡೆದಿನೊಟ್ಟುಗು
ಸೀದ ಬತ್ತ್‌ದ್ ಪರಡ್ ಪರಡ್‌ದ್ ಕಾರ‍್ಗ್ ಪುಡ್ಯಾಡ್ಯೆ ॥
ದಾನೆ ಮಗ ಈ ನೆನತನೆನ್ನನ್
ಬೇಕೊ ಪನ್ ಪನ್ ಪನ್ನಗಾಯೆನೆ
ಯಾನೆ ಸಂತಾನೊದವೆ ಆಸೆಡ್ ನೆನೆತೆ ಪಂಡೊಂಡೆ ॥

2

ನಿಕ್ಕ ಜೋಕುಲು ನೂದು ಆಪುನ
ಮಲ್ಲ ಯೋಗೊನೆ ಉಂಡು ಪಂಡ್‌ದ್
ಅಲ್ಪನೇ ಗಾಂದಾರಿ ಇತ್ತ್‌ನ ತೂದುಲಾ ಮಯಿಮೆ ॥
ತನ್ನ ಕೈಟೇ ಮಂತ್ರೊ ಪಿಂಡೊನು
ಕೊರ‍್ದು ಪಂಡೆರ್ ನೇನ್ ನಿಂಗ್‌ಲ
ಗರ‍್ಬೊ ಉಂತುದು ಈಯೆ ಪೆದ್ದುವ ಪನ್ಡ್ ಪೋಯೆರ್‌ಲ ॥

3

ಪಾಂಡು ರಾಜೆನೆ ಸಿಮ್ಮೊ ಪೀಟೊಡು
ರಾಜ ಚಾವಡಿಡುಪ್ಪಿ ಸಮಯೊನು
ಕಾತೊನುಂದೇ ಊರುದಾಕ್‌ಲ್ ಅಡ್ಡೊ ಬೂರಿಯೆರ್ ॥
ಕಾಡ ಮುರ‍್ಗೊಲು ಊರ‍್ಗು ಜತ್ತ್‌ದ್
ನಾಸೊ ಮಲ್ತೊನೆ ಬುಳೆನ್ ಅರಸುಲೆ
ಈರ್ ಬೋಂಟೆಗ್ ಬತ್ತ್‌ದೆಂಕ್ಲೆನ್ ಕಾಪೊಡಿತ್ತೆಂದ್ ॥

4

ಬುಲ್ಪುನಾ ಬೆನ್ಯಾಲನಕ್‌ಲೆನ
ಕಸ್ಪೊಲೆನ್ ತೆರಿಯೊಂದು ರಾಜೆನೆ
ಬರ‍್ಪೆ ಬೋಂಟೆಗ್ ಪನ್ಡ್ ಕಡಪುಡುದಾದ್ ಮಂತ್ರಿಲೆಡ ॥
ಎಲ್ಲೆ ಬೋಂಟೆಗ್ ಪೋಪುನಟ್ಟನೆ
ಮಲ್ಪವೊಡು ನಿಕ್‌ಲ್ಂದ್ ಅಪ್ಪಣೆ
ಕೊರ‍್ನ ಸಾತ್‌ಗ್ ಬೋಂಟೆದಕ್‌ಲೆಗ್ ಮಾತ ತೆರಿಪಯೆರ್ ॥

5

ಬಿಲ್ಲ್ ಬಾಣೊಡು ಕತ್ತಿ ದೊಣ್ಣೆಡ್
ಬತ್ತೆರೇತ್‌ಲ ಬೋಂಟೆಗಾರೆರ್
ತನ್ನ ಕುದುರೆನ್ ಏರ‍್ಡ್ ಪಿದಡಿಯೆ ಪಾಂಡು ಮಾರಾಜೆ ॥
ಮಲ್ಲ ಗೌಜಿಡೆ ಪೋಪುನಕ್‌ಲೆಗ್
ತಿಕ್ಕನಪಸುಕುನೊಲೆನ್ ತೂದುಲ
ಗಣ್ಯೊ ಆಯಿಜಿ ಬರೊಟು ಎತ್ಯೆರ್ ಕಾಡ್ದ ನಡು ನಡುಕು ॥

6

ಪಿಲಿಕುಲೆನ್ ಪಂಜಿಲೆನ್ ಕೆರ‍್ಯೆರ್
ಕರಡಿ ಸಿಮ್ಮೊಲೆ ಮಗ್ತ್ ಪಾಡ್ಯೆರ್
ಉರೆ ಬರಿಂಕಲೆ ಬುಡುದು ಆನೆಲೆನಕ್‌ಲ್ ಜೆಪುಡಯೆರ್ ॥
ಪಿಲಿತ ಚರ‍್ಮೊನು ಪಂಜಿದುಬ್ಬೊನು
ಕಡಮ ಚೋಲಿನ್ ಆನೆದಾಡೆನ್
ಸಯಿತಿ ಜಿಂಕೆಲೆ ಕಬರ್ ಕೊಂಬುನು ಮಾತ ಕಟ್ಟಿಯೆರ್ ॥

7

ಮಾಸೊ ತಿನ್ಪುನ ಆಸೆದಾಕ್‌ಲ್
ದಾಯೊ ದಾಯೊನು ಕ್ಯೊದ್ ಕಟ್ಯೆರ್
ಆತ್ ಪೊರ‍್ತುಗು ಒಂಜಿ ಕೊಂಬುದ ಜಿಂಕೆ ಪಾರೊಂದು ॥
ನಾಲ್ ಕಾರ್‌ಡ್ ಗುತ್ತು ದೆಪ್ಪುನ

ತೂದು ರಾಜೆನೆ ಕುದುಪೆನೇರ್‌ದ್
ಪಾರುನೆತ ಬೆರಿ ಪತ್ತ್‌ದೆತ್ಯೆನೆ ಮಲ್ಲ ಕಾಡ್ದುಲಯಿ ॥

8

ದೂರೊಡುದು ತೂನಗನೆ ಕಾಡ್‌ಡ್
ಜೋಡಿ ಜಿಂಕೆಲು ಮೊಲೊಡಿತ್ತೊನೆ
ಬಾಣೊ ಒಂಜೇ ಅವೆಕ್ ಬುಡಿಯೆಡ ರಡ್ಡ್ ತಿಕ್ಕುಂದು ॥
ಆಸೆಡಾಯೆನೆ ಪಗರಿ ರಟ್ಟಯಿ
ಸಾತ್‌ಗೇ ಅಯ್ಯಯ್ಯೊ ಪಂಡ್‌ದ್
ಏರೊ ಬುಲ್ಪುನ ಸೊರೊನು ಕೇಂಡ್‌ದ್ ಪಾರ್ಯೆನಾಡೆಗೆನೆ ॥

9

ಅಲ್ಪ ತೂನಗ ಎಂಚಿನಾಚಿರೊ
ರಡ್ಡ್ ರುಸಿ ದಂಪತಿಲು ಬೂರುದು
ಕೆರ್ಬಿ ಪಾಡ್ದ್‌ನ ಬೊಂಡೊದಂಚಿನೆ ನೆಲಟ್ ಪುಡೆರುವೆರ್ ॥
ಪೊಗ್ಗ್‌ದ್‌ನ ಬಾಣೊಂಜಿ ಆಣನ
ಮಿತ್ತ್ ಬೆರಿತವೆ ಮೇಲ್ದ್ ನೂರುದು
ಪೊಣ್ಣನಾ ಕಿರಿಬಂಜಿಗೆತ್ತ್‌ನ ತೂದು ಮಾರಾಜೆ ॥

10

ಬಿರುನು ದಕ್ಕ್‌ದ್ ಪೋದು ಕೈತಡೆ
ಪಗರಿ ನೂರ್ದ್‌ನೆನ್ಯೊತ್ತ್ ದೆಪ್ಪುನ-
ಗಪಗ ಮೋನೆಗ್ ರಟ್ಟಿ ನೆತ್ತೆರ್‌ನಾಯೆನುರ್ದೊಂದು ॥
ರುಸಿಕುಲಾದೀ ಪಗೆಲ್ ಕಾಡ್‌ಡ್
ಸೊರುಕುದೆನ್ನನ್ ಪಾಪೊ ಮಲ್ಪಯಿ
ದುರುಳೆರ್‌ಂದ್‌ದ್ ನೆರ್ಪುನೆಂಚನೊ ನಿಕ್‌ಲ್ ತಪಸಿಗುಳು ॥

11

ದುಸ್ಟ ಈಯೇ ಹಾಕ್‌ದೆಂಕ್ಲೆನ
ಅನ್ಯಯೊನು ಪನ್ಪನಯ ಎಂಕುಲು
ಸೈಪ್ಪುನಾಕ್‌ಲ್ ಏಪೊಗಾಂಡಲ ಇತ್ತೆ ಸೈಪ್ಪುನೆಟ್ ॥
ಇದ್ದಿ ಚಿಂತೆನೆ ಎಂಕ್ಲು ದಂಪತಿ-
ಲೊಟ್ಟು ಸೈರೊದ ಸುಕೊನು ಪಡೆನಗ
ಕೆರ್ಯೆರೆಂದ್‌ದ್ ಬಾಣೊ ಬುಡಿಯನೆ ಮೂರ್ಕ ಕೇನಿಂಚಿ ॥

12

ಈಯೆ ನಿನ್ನಾ ಬುಡೆದಿನೊಟ್ಟುಗು
ಸೇರಿಯಡ ಸೈಲಂದ್ ರುಸಿಕುಲು
ಸಾಪೊ ಕೊರ್ದೆ ಕಣ್ಣ್ ಮುಚ್ಚೆರ್ ಪಾಂಡುಗಾಂಡಪಗ ॥
ಜೀವನೊಡೆ ಸೋಲೊಂಜಿ ಆಂಡಲ
ಕಾಡ್‌ಡಕ್‌ಲೆನ ಪುಣೊನು ಪೊತ್ತದ್
ಮೀಯೊನುಂದೇ ಬತ್ತೆನರಮನೆದುಲಯಿ ಬೇಜರೊಡು ॥

13

ಬುಡೆದಿನಾಕ್‌ಲ್ ಕಂಡನೀಯನ
ಎತೆನ್ ಕೇಂಡ್‌ದ್ ದುಕ್ಕೊ ಮಲ್ತೆರ್
ಕಡೆಕ್ ಕುಂತಿಯೆ ದೈರೊ ಪಂಡಲ್ ತನ್ನ ಸ್ವಾಮಿಡನೆ ॥
ತೆರಿದ್ ಮಲ್ತ್‌ನ ಪಾಪೊ ಅತ್ತ್ಯೆ
ಪರಿಯರೊಗು ಸಾದಿಂಡೊ ಪಂಡ್‌ದ್
ಹಿರಿಯೆರೆಡ ಕೇನ್ನೊಂದು ಬೀಸ್ಮಡ ಪಂಡೆರೀ ಸುದ್ದಿ ॥

14

ಪಾಪೊಲೆನ್ ಪರಿಯಾರೊ ಮಲ್ಪುನ
ಯಾಗೊ ಯಜ್ನೊಲು ಉಲ್ಲೊ ಈ ನನ
ಬೇಜರೊನು ಬುಡು ಯಾನೆ ಮಲ್ಪವೆ ನೇಕ್ ಆಪುನೆನ್ ॥
ಆಂಡಲಾ ಈ ಪಾಂಡು ರಾಜಗ್
ದಾಲ ಬತ್ತ್‌ಜಿ ದೈರೊ ಮನಸ್‌ಗ್
ತಾನ್ ಪಾತಕಿ ಆಯೆ ಪನ್ಪುನ ಚಿಂತೆ ಜೋರಾಂಡ್ ॥

15

ತಪಸ್ ಮಲ್ತ್‌ದ್ ಮಲ್ತಿ ಪಾಪೊನು
ಕಳೆವೆ ಪಂಡ್‌ದ್ ಕಾಡ್ಗ್ ಪಿದಡಿಯೆ
ಮನಸ್ ಗಟ್ಟಿಡ್ ರಾಜ್ಯೊದಾಸೆನ್ ಬುಡುದು ಮಹರಾಜೆ ॥
ಅರಸು ಮುದ್ರೆದ ಉಂಗಿಲೊನು ತನ
ಪಲಯೆ ದ್ರತರಾಸ್ತ್ರನವೆ ಬಿರೆಲ್‌ಗ್
ಸುರಿದ್ ಪಂಡೆನೆ ತಾನ್ ಪಿದಡ್‌ನ ಪೂರ್ತಿ ಸಂಗತಿನ್ ॥

16

ಕುರುಡೆ ಕಣ್ಣ್‌ಡೆ ನೀರ್ ಜಮುಡಯೆ
ಬುಡೆದಿನಾಕ್‌ಲ್ ಬುಲ್ತೆರೆತ್‌ಲ
ವಿದುರ ಸಂಜಯನಕ್‌ಲ್ ಪಂಡೆರ್ ಬೊಡ್ಚಿ ಬೊಡ್ಚಿಂದ್ ॥
ಪೆದ್‌ನ ಅಪ್ಪೆನೆ ಪಂಡಲೇತ್‌ಲ
ತೆರಿದ್ ಅಜ್ಜಿನ ಬುಲ್ಪುಗಾಂಡಲ
ಮನಸ್ ಪಿರ ಮುಕೊ ಮಲ್ತ್‌ಜೆನೆ ಹಟೊಮಾರಿಯಾವೊಂದು

17

ತನ್ನ ಚಲೊಕುಲ ಸಾಣೆ ತರೆಕ್‌ಲ
ಮರ್ದ್ ಓಲುಂಡುಂದು ಬೀಸ್ಮೆನೆ
ಒಪ್ಪಿಗೆನ್ ಕೊರ್ನಗನೆ ಕಾರ್‌ಗ್ ಅಡ್ಡೊ ಬೂರೊಂಡೆ ॥
ತನ್ನ ಸೊಂತೊದ ಬದ್‌ಕ್ ಮಾತೆನ್

ಅಲ್ಲದಾ ಬಡವೆರೆಗ್ ದಾನೊನು
ಕೊರ್ದು ಪಿದಡ್‌ನಗಾಯ ಕಣ್ಣ್‌ಡೆ ನೀರ್ ಅರಿದಾಂಡ್ ॥

18

ಪೋಪುನಾಯನ ಬೆರಿನ್ ತೂದ್‌ಲ
ರಾಣಿವಾಸೊಡು ಬುಡೆದಿನಾಕ್‌ಲ್
ಬೋದೊ ತತ್ತ್‌ದ್ ಬೂರ್‍ಯೆರಪಗನೆ ಅಪ್ಪೆನಕ್‌ಲೊಟ್ಟು ॥
ರಾಜ್ಯೊದಾ ಪರಿವಾರೊ ಪ್ರಜೆಕುಲು
ಮಾತ ಮಂತ್ರಿಲು ಸೇನೆದೊಡಕರ –
ನಾಕ್‌ಲೆಗ್ ಸಮದಾನೊ ಪಂಡ್‌ದ್ ಅರಸು ದುಂಬೊತ್ಯೆ ॥

19

ನಡತ್ ನಡತ್‌ದ್ ಎತ್ಯೆ ಗಂಗೆದ
ಬರಿತ ಓಡೊದ ಕಡಪುದಾಡೆಗ್
ಸುದೆನ್ ಕಡಪಯೆರೋಡದಾಕ್‌ಲ್ ಜತ್ತೆನಾಯೆರೆಡ್ ॥
ತೆರಿನ ಸಾದಿಡೆ ಗುಡ್ಡೆ ಮಿತರ್‌ದ್
ಸಿಮೊತ ಪರ್ವತೊಲಿತ್ತಿ ಜಾಗೆಡ್
ಮುನಿಕುಲೆನ ಆಸ್ರಮೊನು ನಾಡೊಂದಾಯೆ ತಿರ್‍ಗಿಯೆನೆ ॥

20

ಅಲ್ಪನೇ ಸತಸ್ರ್‌ಂಗ್ ಪರ್ವತೊ–
ಡಿತ್ತ್‌ನಾಸ್ರಮೊ ತೂದ್‌ಲಾಡೆಗ್
ಎತ್ತ್‌ದಾನಗ ಕಾರ್ ಬಚ್ಚಿದ್ ಕುಲ್ಲ್‌ದಿತ್ತ್‌ನಯೆ ॥
ಸುತ್ತ ತೂನಗ ಮುರ್‍ಗೊ ಪಕ್ಕಿಲು
ತಿರ್ಗುವೊನೆ ಒಟ್ಪೊಟ್ಟು ಜಾತಿಡ್
ಇತ್ತಿ ಪಗೆನ್‌ಲ ಬುಡುದು ಪ್ರೀತಿಡ್ ಆ ವಟಾರೊಡೆನೆ ॥

21

ಕುಲ್ಲಿ ರಾಜನ್ ತೂದ್ ರುಸಿಕುಲು
ಒಲ್ತು ಬತ್ತ್‌ನೆ ಓಡೆ ಪೋಪುನೆ
ಮುಲ್ಪ ಕುಲ್ಲ್‌ನೆ ದಾಯೆ ಪಂಡ್‌ದ್ ಕೇನ್ನಗೊರಿಯೊರಿಯೆ ॥
ಹಸ್ತಿನಾವತಿದರಸು ಯಾನೇ
ಎನ್ನ ಕೊಲೆ ಪಾತಕೊನು ಕಳೆಯೆರೆ
ಮುಲ್ಪ ತಪಸ್‌ನ್ ಮಲ್ತ್‌ದಾಂಡಲ ಸಾದಿ ಉಂಡೊಂದು ॥

22

ರಾಜದಾನಿನ್ ಬುಡುದು ಬತ್ತ್‌ನೆ
ಈಡೆಗೇನಿನಿ ಎಂಕ್ ನಿಕ್‌ಲೆನ
ಅಸ್ರಮೊಡು ಕಲ್ಪವರೊ ತಪಸ್‌ನ್ ಮಲ್ಪುನೆಂಚಂದ್ ॥

ಈತ್ ಪನ್ಪುನ ಕೇನ್ದ್ ರುಸಿಕುಲು
ಆಚಿರೊಡು ಆ ಪಾಂಡು ರಾಜನ್
ಪ್ರೀತಿಡಾಸ್ರಮೊದುಲಯಿ ಕುಲ್ಲದ್ ಮಲ್ತೆರುಪಚಾರೊ ॥

23

ಆಯಗೇ ಅಸ್ಟಾಂಗ ಯೋಗೊದ
ಸಾದನೆನ್ ಕಲ್ಪಾದ್ ತಪಸ್‌ದ
ಮೂಲೊ ಮಂತ್ರೊನು ತೆರಿಪದಾನಗ ಪೂರ ಕಲ್ತೊಂಡೆ ॥
ಆಸ್ರಮೊಡು ರುಸಿಕುಲೆನ ಸೇವೆಡ್
ತಾನ್ ಯೋಗೊದ ಸಿದ್ದಿಗಾದೇ
ಬಾರಿ ಬಗ್ತಿಡ್ ಇತ್ತ್‌ನಯೆ ಸಂಸಾರೊ ಸುಕೊ ಮರತೆ ॥

24

ಅರಮನೆಡ್ ಆ ಕುಂತಿ ಮಾದ್ರಿಲು
ನೆನೆತ್‌ದರಸುನ ಗುಣೊನು ದಿನೊ ದಿನೊ
ಮರುಗುವೆರ್ ಬುಲ್ಪುವೆರ್ ಉನ್ಪುನ ತಿನ್ಪುನೆನ್ ಬುಡುದು ॥
ರುಸಿನ ಮಂತ್ರೊದ ಪಿಂಡೊ ನಿಂಗ್‌ನ
ಕುರುಡ ಬುಡೆದಿಗ್ ಗರ್ಬೊ ಉಂತುದು
ಬಯಕೆ ಸಂಕಡೊ ಆನಗಾಲೆಗ್‌ಲಾಂಡ್ ಸಂತೋಸು ॥

ಕುಂತಿ ಮಾದ್ರಿಲು ಪಾಂಡುನೊಟ್ಟುಗು ಸೇರ್‍ಯೆರ್

ಯೋಗೊ ಸಿದ್ದಿಯೆ ಆಂಡ್ ಪಾಂಡುಗು
ಜೀವನೊಡೆ ನಿಜೊ ಯೋಗಿಲೆನ ಲೆಕೊ
ಆದ್ ರುಸಿಕುಲೆ ಒಟ್ಟು ಸೇರ್‌ದ್ ಮಲ್ತೆ ಸಾದನೆನ್ ॥
ನಾರ್ ಮಡಿ ತುತ್ತೊಂದು ಕುಜಲ್‌ನ್
ಬಾರ್‍ದ್ ಜಿಡೆ ಕಟ್ಟಾದ್ ಬಸ್ಮೊದ
ಲೇಪನೊಡು ಏರೆಗ್‌ಲ ಅರಸುನ ಗುರ್ತೊ ತಿಕ್ಕಂದ್ ॥

1

ರುಸಿಕುಲಾಯೆಗ್ ಬೇತೆ ಅಸ್ರಮೊ
ಮಲ್ತ್ ಕೊರ್‍ಯೆರ್‌ಲಾಯೆ ಸಾದನೆ
ಅಯಿಟೆ ಮಲ್ತ್‌ದ್ ನಿತ್ಯ ಕರ್ಮೊನು ಪೂರ ತೀರ್ಸಾವೆ ॥
ಅರಮನೆಡ್ ಆ ಕುಂತಿ ಮಾದ್ರಿಲೆ
ಎತೆನ್ ತೂಯೆರೆ ತೀರ್ಸಿ ಬೀಸ್ಮಗ್
ನಿಕ್‌ಲೆಗೆಂಚಿನ ಆವೊಡುಂದುದು ಕೇಂಡೆ ಅಕ್‌ಲೆಡನೆ ॥

2

ಕಾಡ್‌ಡೆಂಕ್ಲೆನ ಸ್ವಾಮಿ ಕಸ್ವೊದ
ಸಾದನೆಡ್ ಉಪ್ಪುನಗ ಎಂಕುಲು
ಮೂಲು ಸುಕೊಟುಪ್ಪುನವು ಸಮೊನೋ ಪನ್ಲೆ ಮಾಮಣ್ಣ ॥
ಆರೆನಾಡೆಗ್ ಪೋದು ಎಂಕುಲು
ಸೇವೆ ಮಲ್ತ್‌ದ್ ರುಣೊನು ಸಂದವೊ
ಪ್ರೀತಿಡೀರೇ ಕಡಪುಡೊಡ್‌ಂದ್ ಕಾರ್ ಪತ್ತಿಯೆರ್ ॥

3

ನಿಕ್‌ಲ್ ಆಯನ ಮನಸ್ ತಿರ್ಗದ್
ಪೆರಪ ಗಂಡಾಂತ್ರೊಲೆನ್ ಮಲ್ಪಡೆ
ನಡತ್ ಪೋಯೆರೆ ಬಲ್ಲಿ ತೇರ್‌ಡೆ ಪೋಲೆ ಕುಲ್ಲೊಂದು ॥
ಮರ್‌ಮಲಲ್ಲೆಗ್ ಆಂಡ್ ಸಂತೊಸು
ಉಲಯಿ ಪೊಗ್ಗುದು ಮಾಮಿನಕ್‌ಲೆಡ
ಪರಬು ಅಜ್ಜಿಡ ಅಕ್ಕ ಬಾವಡ ಪನ್ದ್ ಪಿದಡಿಯೆರ್ ॥

4

ತೇರ್‌ಡೇ ಕುಲ್ಲ್‌ನಗ ಬೀಸ್ಮೆನೆ
ಗಾಡಿಲೆಡ್ ಮುಡಿಯರಿನ್ ತಾರಯಿ
ಬೋಡಯಿನ ಸಾಮಾನ್ ದಿಂಜದ್ ತಯರ್‌ಡುಂತಾಯೆ ॥
ಆಪಗಾಪಗ ನಿಕ್‌ಲೆ ಕರ್ಜಿಗ್
ಯಾನ್ ಕಡಪುಡುವೆಂದ್ ಅಕ್‌ಲೆನ್
ಪ್ರೀತಿಡೇ ಪೋಲೆಂದ್ ಪಂಡೆನೆ ಕಣ್ಣ್‌ನುದೊರ್ಂದು ॥

5

ಬತ್ತ್ ಬತ್ತ್‌ದ್ ತೇರ್ ಗಾಡಿಲು
ಮಿತ್ತ ಸತಸ್ರ್ಂಗೊಂದು ಪನ್ಪುನ
ಮಲ್ಲ ಪರ್ವತೊದುಲಯಿದಾಸ್ರಮೊದಾಡೆ ಎತ್ತಿಯೊನೆ ॥
ಒಲ್ತು ಈ ತೇರ್ಗ್ಗಾಡಿಲೊಟ್ಟುಗು
ಬತ್ತ್‌ನೆನ್ ಪಂಡೊಂದು ರುಸಿಕುಲು
ಗುರ್ತೊ ತಿಕ್ಕಂದಕ್‌ಲೆಡನೆ ಪರಿಚಯೊನು ಕೇನೊಂದು ॥

6

ರಾಜ ನಿನ್ನವೆ ಬುಡೆದಿನಾಕ್‌ಲ್
ಈಡೆ ಬತ್ತೆರ್ ಪನ್ಪಿ ಸುದ್ದಿನ್
ಆಯಡನೆ ಪನ್ನಗನೆ ದ್ಯಾನೊಡು ಇತ್ತಿ ಮಾರಾಜೆ ॥
ಗೇನೊ ಬತ್ತ್‌ದ್ ಬತ್ತೆನಾಡೆಗ್
ಮೋನೆನಕ್‌ಲೆನ ತೂದು ಉಂತ್‌ನ–
ಗಾಯನವೆ ಗುರ್ತಾಯ್ಜಿ ಕುಂತಿಗ್ ಮಾದ್ರಿಗ್‌ಲ ನಿಜೊನೆ ॥

7

ಬೆಪ್ಪು ಕಟ್ಟ್‌ದ್ ಉಂತ್‌ನಕ್‌ಲೆನ
ಗುಟ್ಟು ರುಸಿಕುಲೆಗರ್ತೊ ಆಯ್ನೆಟ್
ಗುರ್ತೊ ತಿಕ್ಕ್‌ಜೊ ನಿಕ್‌ಲೆ ಕಂಡನಿ ಪಾಂಡು ಬೂಪಾಲೆ ॥
ಇತ್ತೆ ಮಹ ಸನ್ನೇಸಿ ಪನ್ನಗ
ಇರ್ವೆರ್‌ಲ ಕಾರ್ಗಡ್ಡೊ ಬೂರುದು
ಬುಲ್ಪುನಗ ಗಂಬೀರೊ ಮುದ್ರೆಡ್ ತೂಯೆನಾಕ್‌ಲೆನ್ ॥

8

ಈರೆ ಸೇವೆಡ್ ಎಂಕ್ಲೆ ಜಲ್ಮೊದ
ಸಾರ್ತಕೊನು ಮಲ್ಪೊಂದು ಪಿದಡ್‌ದ್
ಈಡೆಗೆತ್ತಿಯೊ ಎಂಕ್ಲೆಗಪ್ಪಣೆ ಕೊರ್ಲೆ ಉಂತೆರೆಗ್ ॥
ಆ ಪತೀರುತೆ ಕುಂತಿ ಪನ್ನಗ
ಪಾಂಡು ಮನಿತ್‌ಜೆನಪಗ ಮುನಿಕುಲೆ
ಮೋನೆ ತೂನಗ ಅಕ್‌ಲ್ ಪಂಡೆರ್ ಧರ್ಮೊ ನೀತಿಲೆನ್ ॥

9

ಪಾಂಡು ಕೇನ್‌ಲ ಯೋಗಿಲುಲ ಸಂ–
ಸಾರೊಡಿತ್ತ್‌ದ್ ಬ್ರಹ್ಮಚರ್ಯೆನ್
ಪಾಲಿತ್‌ದ್ ನಿಜೊ ಮೋಕ್ಷೊ ಪಡೆವೊಲಿ ಸಾಸ್ತ್ರೊ ಸಲ್ಮತೊಡು ॥
ಈ ಪತೀರುತೆನಕ್‌ಲ್ ನಿನ್ನವೆ
ಸೇವೆ ಮಲ್ತೊಂದುಪ್ಪಡ್‌ಂದ್‌ದ್
ಆ ಮುನಿಕುಲೊಟ್ಟಾದ್ ಪನ್ನಗ ರಾಜೆನೊತ್ತೊಂಡೆ ॥

10

ನಿತ್ಯೊ ಪೂಜೆಗ್ ಪುಸ್ಪೊ ತೊಲಸಿನ್
ತಪ್ಪವಂದೆನೆ ಕ್ಯೊದ್ ಕನಪೆರ್
ಯಜ್ನೊಗಾಪುನ ಕನಕ್ ಪೂಲುದು ಅಟ್ಟಿ ಒಯ್ಪೆದೆರ್ ॥
ಅರ್ದುವೆರ್ ನಾರ್ಮಡಿನ್ ಮೋಹೊಗು
ತಿಕ್ಕಯೆರ್ ದೂರೊಡ್ಡು ಸೇವೆನ್
ಮಲ್ಪುವೆರ್ ಕಂಡನಿಯ ಸ್ಯೆರೊದ ಸುಕೊನು ಮರತೊಂದು ॥

11

ಇಂಚೆನೇ ರಡ್ಡೊರ್ಸೊ ಕರಿನಗ
ಸಂತೆತಿಯೆ ತನ್‌ಕಿದ್ಯೆ ಪನ್ಪುನ
ಚಿಂತೆಡೇ ಮರ್ಗ್ಗಿಯಲ್ ಕುಂತಿಯೆ ಎಸನೊ ತಡೆವಂದೆ ॥
ಮುನಿನ ಮಂತ್ರೊದ ಪಿಂಡೊಡ್ದಾವರೊ
ಪೆದ್‌ದ್ ಉಪ್ಪಲ್ ಅಕ್ಕ ಆಲೆನ
ಮಗೆನೆ ಮಗನಾ ಮಗೆಲ ಕುರುಕೊಲೊದರಸುಲಾಪುನೆನೆ ॥

12

ಮೂಲು ಬೆದ್ರರಿತುನ್ಪು ಕಜಿಪುಗು
ಸಾರ್ ತಂಬೊಳಿ ಬದ್ರ ಮುಸ್ಪಿ ಕ
ಸಾಯೊನೇ ಗತಿ ಪನ್ಡ್ದ್ ನೆನೆತ್‌ದ್ ಕಂಡನಿಯನೆದುರು ॥
ನೀರ್ ಕಣ್ಣಡೆ ಜಪುಡನಗ ನಿಜೊ
ಯೋಗಿರಾಜೆನೆ ತೂದು ಕೇನುವೆ
ದಾನೆ ಬುಲ್ಪುವ ಕುಂತಿ ಮನಸ್‌ಗ್ ಬೇನೆ ದಾಯ್ತಾಂಡ್ ॥

13

ನಂಕ್ ಆಪುಜೆ ನನಗ್ ಜೋಕುಲು
ಎಂಕೆ ಎತೆ ಅವ್ವೆಂದ್ ಪೋಡಿದ್
ಕಂಡನೀನಾ ಮೋನೆ ತೂಯಲ್ ದುಕ್ಕೊ ಮಲ್ತೊಂದು ॥
ಕುಂತಿ ಬುಡು ಬೇಜರೊನು ಈಯೇ
ಸಂತೆತಿಗ್ ಬೋಡಾದ್ ಬುಲ್ಪಡ
ಇಂಚಿನಾಪತ್ತ್‌ಲೆಗ್ ರುಸಿಕುಲು ಸಾದಿ ಮಲ್ಪೆರ್‌ಯ ॥

14

ಕುಟುಮೊಡೇ ಸಂತಾನೊ ಇದ್ದಿಡ
ನನ ನಿಯೋಗೊದ ಕ್ರಮೊಟು ಜೋಕುಲೆ
ಪಡೆಪುನವು ಸಾಸ್ತ್ರೊಲೆಗ್ ಸಲ್ಮತೊ ಕೇನ್ ರುಸಿಕುಲೆಡ ॥
ಇನಿಯೆ ಈ ಪೋದಕ್‌ಲೆನೊಪ್ಪಿಗೆ
ಪಡೆದ್ ಸಂತತಿ ಮಲ್ತೊನುಲ ನಿನ
ಬಯಕೆ ತೀರ್ಸಯೆರೆಂದ್ ಪನ್ನಗ ಪನ್ಪಲಾಯಡನೆ ॥

15

ಎಂಕ್ ದೂರ್ವಾಸೇರ್ ಎಲ್ಯೆಡ್
ಮಂತ್ರೊ ಕಲ್ಪದ್ ಕೊರ್ತೆರ್ಯೆನೇ
ಸಂತೆತಿಗ್ ಬೋಡಾದ್ ಜಪಿತೆಡ ಯಾನ್ ಪೆದ್ಯೆರೆಗ್ ॥
ದುಂಬು ಈರೆನ ಬೋಡು ಒಪ್ಪಿಗೆ
ನಂಬುಲೆಂದ್‌ದ್ ಪನ್ನಗಾಲೆಗ್
ಸಂಬ್ರಮೊಡು ಆವುಂದು ಪಂಡೆನೆ ಯೋಗಿ ಮಾರಾಜೆ ॥

16

ಕಾರ್ ಪತ್ಯಲ್ ಕಂಡನೀಯನ
ಯಾನ್ ಸಾದಿನ್ ತತ್ಯೆ ಪಂಡ್‌ದ್
ಈರ್ ಬೇಜರೊ ಬುಡ್ಲೆ ಇಂದೆಟ್ ದಾಲ ತಪ್ಪಿದ್ದಿ ॥
ಯಾನ್ ಮಂತ್ರೊನು ಜಪಿತಿದೇವತೆ
ತಾನೆ ಒಲಿಯೊಂದೆಂಕ್ ಕೊರ್ಪುನೆ
ಜೋಕುಲಾಪುನ ವರೊನು ಆಣುಲೆಡಿದ್ದಿ ಸಂಪರ್ಕೊ ॥

17

ನಿನ್ನ ಮಾನೊಗು ಊನ ಬರ್ಪುನೆ–
ನಿತ್ತೆ ತಪ್ಪವಿ ಹೊಣೆನೆ ನಿನ್ನವು
ಎನ್ನವೇ ಜವಬ್ದಾರಿ ಅತ್ತ್‌ಯ ನಿಕ್ಕ್ ತೆರಿಯಂದೊ ॥
ಪೊರ್ತು ದೆಪ್ಪುನ ಬೊಡ್ಚಿ ಬೇಕೊನೆ
ಮಲ್ಪೊಡಾಯಿನ ಕ್ರಮೊನು ಮಲ್ಪುಲ
ನಿಕ್ಕ್ ಬೊಡ್ಚಲ್ಮಾನೊ ಎನ್ನವೆ ಉಂಡು ಒಪ್ಪಿಗೆನೆ ॥

ಪಾಂಡು ದ್ರತರಾಸ್ಟ್ರನಕ್‌ಲೆಗ್ ಆಂಡ್ ಸಂತಾನೊ

ಕಂಡನಿಯನೊಪ್ಪಿಗೆಡ್ ಮನದನಿ
ಕುಂತಿದೇವಿಯೆ ಕಾಂಡೆ ಲಕ್ಕ್‌ದ್
ಉಂಡು ಮಲ್ತ್‌ನ ಬ್ರಮ್ಮದೇವಗ್ ಪರಕೆ ಪಂಡೊಂದು ॥
ಬೂಮಿ ನೀರ್ಲ್ಲೊ ಗಾಳಿ ಬಾನೊಗು
ತಾನ್ ಕೈಮುಗಿಯೊಂದು ಪಾಂಡುನ
ಪಾದೊಗೊಂದನೆ ಮಲ್ತ್ ಪಿದಡ್‌ನಗಾಂಡ್ ಸುಬ ಸಕುನೊ ॥

1

ಸುದ್ದೊ ನೀರ್‌ಡ್ ಮೀದ್‌ಲಾ ಯಮ–
ಧರ್ಮರಾಯನ್ ನೆನೆತ್‌ದಾಲೇ
ಬಗ್ತಿ ಬಾವೊಡು ಮಂತ್ರ ಜಪಿತಲ್ ತಾನ್ ಕಲ್ತ್‌ದ್‌ನ ॥
ಸೊರ್ಕಿ ಗೋಣನ ಬೆರಿಟ್ ಕುಲ್ಲುದು
ಕಣ್ಣ್‌ಗಾಂಜಿನ ರೂಪೊ ಯಮನವೆ
ಪನ್ಡ್ ಕುಂತಿಯೆ ತರೆನ್ ತಗ್ಗಯಲಪಗ ನಾಚಿಗೆಡ್ ॥

2

ದಾಯೆ ಬರ್ಪಯ ಎನನ್ ಮಂತ್ರೊಡು
ಕೇನ್ನಗನೆ ತನ್‌ಕೊಂಜಿ ಬಾಲೆನೆ
ಬೋಡು ಪಂಡ್‌ದ್ ನೆನೆತೆ ಪನ್ನಗ ತೆಲಿತ್‌ದಾ ಯಮೆನೆ ॥
ಈಯೆ ಎನ್ನವೆ ತೇಜಿದಂಚಿನ
ಬಾಲೆ ಪೆದ್ದ್‌ಲ ಪನ್ಡ್‌ಲಪಗನೆ
ಆಲೆ ಮೆಯಿ ಮುಟ್ಪೊಂದು ಪೋಯೆನೆ ಸೈಮುನೀ ಪುರೊಕು ॥

3

ಗರ್ಬೊ ಉಂತ್‌ದ್‌ಲಾಂಡ್ ಕುಂತಿಗ್
ಒಂಬರ್ಯೊ ತಿಂಗೊಳು ಕರಿದ್ ಪೆದ್ಯಲ್
ಪೊರ್ಲುದಾಣನ್ ಆಸ್ರಮೊಡು ರುಸಿ ಜನೊಕು ಸಂತೋಸು ।
ಪುಟ್ಟಿದಿನೊ ನಚ್ಚತ್ತ್ರೊ ಮಾತೆನ್
ಲೆಕ್ಕೊಡೇ ಗುಣಿತೊಂದು ಮುನಿಕುಲು
ದರ್ಮಜೆಂದ್‌ದ್ ಪುದರ್ ದೀಡ್‌ದ್ ತರೆನ್ ಪೂಜಿಯೆರ್ ॥

4

ಸುದ್ದಿ ಎತ್ತ್‌ದ್‌ಲಾಂಡ್ ಅರಮನೆ–
ಡಿತ್ತ್‌ನಾ ಗಾಂದಾರಿಗಪಗನೆ
ಎನ್ನ ಬಂಜಿಗ್ ರಡ್ಡ್ ವರ್ಸೊನೆ ಪೂರ ಕರಿದಾಂಡೆ ॥
ಟಕ್ಕ್ ರುಸಿ ಒರಿ ಮಂತ್ರ ಪಿಂಡೊನು
ಕೊರ್ದ್ದು ಪೋಯ್ನೆಟ್ ಬಂಜಿ ಬಲತ್‌ದ್
ತಿರ್ತ್ತ್ ನೆಲ ತೋಜಂದೆ ಉಲ್ಲನೆ ದಾನೆ ಮಲ್ಪೇನ್ ॥

5

ಬಾಲೆದಾಸೆಡ್ ಕುಂತಿ ಪಿದಯಿಗ್
ಬೇತೆ ಕೈ ನಡಪಯಲೊ ದಾನೆನೊ
ಆಂಡಲಾ ತಪ್ಪತ್ತ್ ಸಂತೆತಿದಾಸೆ ಪೊಂಜೊವೆನ ॥
ಜೋಯಿಸೆರ್‌ಡ ಕೇನ್ನಗಾಕ್‌ಲ್
ಬಾಲೆ ಬಂಜಿಡ್ ಉಂಡು ಪನ್ತೆರ್
ಏಪೊ ಪೆದ್ವೆನೊ ತಾನ್ ಪನ್ಪುನ ಚಿಂತೆ ಆಂಡಲೆಗ್ ॥

6

ಪೊಜೆಕ್ ಪೊಜೆಕ್‌ದ್ ಬಂಜಿದುಲಯಿಡ್
ಬುಲೆಪಿ ಗರ್ಬೊನೆ ಆಂಡ್ ಪೊಡಿ ಪೊಡಿ
ಕುರುಡ ಬುಡೆದಿಯೆ ಪೆದ್ಯಲಪಗನೆ ಮಾಸೊ ತುಂಡುಲೆನ್ ॥
ಅವೆನ್ ತೂದೇಸಿಗೆಡ್ ಚಾಕಿರಿ–
ದಕ್‌ಲೆಡನೆ ಕೌಂಪಿಂದ್ ಪನ್ನಗ
ಮುನಿಕುಲೆನ ಗುರು ವೇದವ್ಯಾಸೆರ್ ಬತ್ತೆರಾಡೆಗೆನೆ ॥

7

ಮೂರ್ಕೆದಿಯೆ ನಿನ ಗರ್ಬೊ ನಾಸೊನು
ಈಯೆ ಮಲ್ತನೆ ಪನ್ನಗಾರೆಡ
ಈರೆ ಮಂತ್ರೊದ ಪಿಂಡೊ ನಿಂಗ್‌ದ್ ಆಂಡೆ ರಡ್ಡೊರ್ಸೊ ॥
ಯಾನ್ ತುಂಬುನ ಪುದೆನ್ ಜಾಯೆರೆ
ಆಯಿಜೆಂದ್‌ದ್ ಪನ್ನಗಪಗನೆ
ಯೋಗಿಲೆನ ಮಹಮಂತ್ರೊ ಸಗ್ತಿನ್ ಈಯೆ ತೆರಿಜತ್ತೊ ॥

8

ಪಂಡ್‌ದಾರೇ ಚೆಂಬು ತೊಟ್ಟಿಲ್–
ದಂಚಿನಾ ಪಾತ್ರೊಲೆನ್ ತರ್ಪದ್
ಪಿಂಡೊ ಪೊಡಿಯಾಯಿನೆನ್ ದೀಡ್‌ದ್ ನೆಯಿನ್ ಮರ್ಯೊಂದು
ಮಂತ್ರೊ ಪಂಡ್‌ದ್ ನೀರ್ ತಲಿತೆರ್
ಇಂದೆನೇ ತೂವೊಂದು ಉಪ್ಪುಲ
ಕಂಡಿತೊನೆ ಬದ್‌ಕೊನುವೊ ಪಂಡೆರ್ ವ್ಯಾಸ ಮುನಿರಾಯೆ ॥

9

ಮೂಜಿ ತಿಂಗೊಳು ಕರಿದ್ ಕುಂತಿಯೆ
ಬಾಲೆದಾಸೆಡ್ ಮಿದ್ ಸುದ್ದೊಡು
ವಾಯದೇವನ ಮಂತ್ರೊ ಜಪಿಪುನಗಾಯೆ ಒಲಿಯೊಂದು ॥
ಆಲೆನಾ ಮೆಯಿ ಮುಟ್ಯೆ ಪ್ರೀತಿಡ್
ಈಯೆ ಪೆದ್ದುವ ಆಣ್ ಬಾಲೆನ್
ಆಯನೇ ಬೀಮಂದ್ ಸಾಂಕ್‌ಲ ಬಾರಿ ಬಲೊತಯನ್ ॥

10

ವರುಸೊ ಒಂಜಾನಗನೆ ಪೆದ್ಯಲ್
ಕುರುಕುಲೊತ ನಿಜೊ ಕಾಲರುದ್ರನ್
ಬಲೊತ ಬೀಮನ್ ವಾರೊದಂಗಾರೆದವೆ ದಿನತಾನಿ ॥
ಇರ್‌ಲ್‌ಡಾನಿಯೆ ಕಣ್ಣ್ ಕೈಕಾ–
ರುದಿತ್‌ದಾನಗ ಹಸ್ತಿನಾವತಿ
ದರಮನೆಡ್ ಬಾಲೆದವೆ ಬುಲ್ಪುನು ಕೇನ್ದ್ ಗಾಂದಾರಿ ॥

11

ತೂನಗಪಗನೆ ಪಳ್ಳ್ ಕುದ್ಕೆರ್
ಬಾಂಗ್ ಪತ್ತ್‌ಯೊ ಬಾನೊ ಬೈಲ್‌ಡ್
ದೂಮಕೇತುವೆ ಮೂಡ್ದು ಬರ್ಸೊಡು ಬೊಲ್ಲೊ ಏರ್ದಾಂಡ್
ಬಾಲೆ ಕುಲೊ ನಾಸೊದವೆ ಪನ್ಪುನ
ಕೇನ್‌ಜಲ್ ಪೆದಿಯಪ್ಪೆ , ದಿನೊ ದಿನೊ
ಜೋಕುಲೇ ಪುಟ್ಟನವು ನೂದೆತ ಮಿತ್ತ್ ಒಂಜಾಂಡ್ ॥

12

ನೂದು ಆಣುಲೆಗೊರ್ತಿ ಪೊಣ್ಣುಲ
ಆನಗನೆ ದ್ರತರಾಸ್ತ್ರ ಸೂಳೆಗ್
ಆಣ್ ಬಾಲೆನೆ ಆಂಡ್ ಲೆಕ್ಕೊಗು ನೂತ ಒಂಜಾದ್ ॥
ಆಯಿನೊರ್ತಿಯೆ ಪೊಣ್ಣು ಪೊರ್ಲುದ
ಆಲೆಗೇ ದುಸ್ಸಲೆನೆ ಪಂಡ್‌ದ್
ಪ್ರೀತಿದಾ ಪುದರೊಂಜಿ ದೀಡ್ಯಲ್ ದೇವಿ ಗಾಂದಾರಿ ॥

13

ಪಿರಿಯ ಮಗೆ ದುರ್ಯೋದನೆಂದ್‌ದ್
ಕಿರಿಯಕ್‌ಲ್ ದೂಸ್ವಾಸೆ, ದುರ್ಮದೆ
ಕಲಿ ವಿಕರ್ಣೆನೆ ಪನ್ಪುನಂಚಿನ ನೂದು ಆಣುಲೆಗ್ ॥
ಪುದರ್ ದೀಡ್‌ದ್ ಬಾರಿ ಪೊರ್ಲುಡೆ
ಕುರುಡೆ ಸಾಂಕಯೆ ಚಾಕ್ರಿದಕ್‌ಲೆಡ
ಬಡವೆರೆಗ್ ಗಾಂದಾರಿ ಕೊರ್ಯಲ್ ದಾನೊ ದರ್ಮೊಲೆನ್ ॥

14

ಪಿರಲ ಬಾಲೆದ ಆಸೆ ಕುಂತಿನ
ಮನಸ್‌ಗಾಯ್ನೆಟ್ ದೇವಲೋಕೊದ
ಅರಸು ಇಂದ್ರನ ಮಂತ್ರೊ ಜಪಿತಲ್ ಒಲಿದ್ ಬರ್ಯೆರೆಗ್ ॥
ಸುಮನಸೇರೆನ ಒಡೆಯೆ ಬತ್ತ್‌ನೆ
ಸುರಪೆ ಕುಂತಿನ ಮೆಯಿನ್ ಮುಟ್ಟಿಯೆ
ಪೆದ್‌ಲ ಪೊರ್ಲುದ ಮಗನ್ ಕೀರ್ತಿದ ಮುಗುಳಿನೇರ್ಸವುನ ॥

15

ಆಣುಲೆಡ ಆಣ್‌ಂದ್ ಪನ್ಪವಿ
ವೀರನೀಯೆ ಪೆದ್ವ ಪಂಡ್‌ದ್
ಮೇಲ್ ಲೋಕೊಗು ಪೋಯೆ ಕುಂತಿಗ್ ಗರ್ಬೊ ದಾನಾಂಡ್॥
ಪೂರ್ತಿ ಬಂಜಿಗ್ ತಿಂಗೊಳಾನಗ
ವೀರತನೊ ರೂಪಾದ್ ಬತ್ತ್‌ನ
ಬಾಲೆನೊಂಜೆನ್ ಸುಕೊಟು ಪೆದ್ಯಲ್ ಪೊರ್ಲಕಂಟ್‌ದೆನ್ ॥

16

ದೇವ ಲೋಕೊಡು ದುಂದುಬಿದ ಸೊರೊ
ದೇವತೆಲು ಲಕ್ಕಯೆರ್ ಪುರ್ಪೊದ
ಬಾರಿ ಬರ್ಸೊನೆ ಬೂರ್ದು ಪ್ರಕೃತಿ ಸಂಪು ಸಂಪಾಂಡ್ ॥
ಮೂಜಿ ತಿಂಗೊಳು ಕರಿನ ಸಾತ್‌ಗ್
ದೇವಕಿಗ್ ಮಗೆ ಪುಟ್ಯೆ ಮತುರೆಡ್
ರೋಹಿನೀ ನಚ್ಚತ್ರೊದಾನಿಯೆ ಕ್ರಿಷ್ಣ ಪರಮಾತ್ಮೆ ॥

17

ನರೆನೆ ಅರ್ಜುನೆ ಕ್ರಿಷ್ಣೆ ನಾರಾ–
ಯಿಣೆನೆ ಪಂಡ್‌ದ್ ರುಸಿಕುಲೊಟ್ಟುಗು
ತೆರಿದ್ ಸಂತೊಸು ಪಡೆಯೆರೇತ್‌ಲ ಅಲ್ಪದಾಸ್ರಮೊಡು ॥
ಅರಸು ಜೋಕುಲೆ ಗೊಬ್ಬು ಲೂಟಿನ್
ತೆಲಿಕೆ ನಲಿಕೆನ್ ತೂದ್ ತೂದೇ
ರುಸಿಕುಲೆನ ಜಪೊ ಮಲ್ಪಿ ಪೊರ್ತುಲ ಆಂಡ್ ಅಡಿಮೇಲ್ ॥

18

ತನ್‌ಕ್ ಮೂಜೇ ಯಾವು ಜೋಕುಲು
ಮೆಗಿದಿ ಮಾದ್ರಿಗ್‌ಲಾವೊಡೆಂದ್‌ದ್
ಮುನಿನ ಮಂತ್ರೊನು ಕಲ್ಪಯಲ್ ಆಲೆಗ್‌ಲ ಸಂತೊಸುಡು ॥
ಆ ಮಹಾರುಸಿ ಮಂತ್ರೊಲಾ ಗಿಳಿ
ಪಾಟೊ ಬಾಯಿಡ್ ಆನಗನೆ ಸರಿ
ಮಾದ್ರಿ ಸುದ್ದೊಡು ಮೀದ್ ಜಪಿತಲ್ ದೇವಲೋಕೊದವೆ ॥

19

ಅಸ್ವನೀ ದೇವತೆಲೆ ಮಂತ್ರೊನು
ಬಗ್ತಿಡಾಲೇ ಜಪಿತ್‌ದಾನಗ
ಬತ್ತೆರಿರ್ವೆರ್ ಪೊರ್ಲುದಾಕ್‌ಲ್ ಮುಟ್ಟುದಾಲೆನ್‌ಲ ॥
ನಿಕ್ಕ್ ಎಂಕ್ಲೆನ ಲೆಕೊನೆ ಬಾಲೆಲು
ಪೊರ್ಲುದಾವಡ್ ಪನ್ಡ್ ಪೋಯೆರ್
ಮಿತ್ತ ಮಿರಿಲೋಕೊಗುಲ ಮಾದ್ರಿಗ್ ಗರ್ಬೊ ಆದಾಂಡ್ ॥

20

ರಡ್ಡ್ ಜೋಕುಲೆನಾಲ್ ಪೆದ್ಯಲ್
ಪೊರ್ಲುದಮರುಲು ಪುದರ್ ದೀಡ್ಯೆರ್
ಮಲ್ಲಯಗ್ ನಕುಲೆಂದ್ ಎಲ್ಯಯೆ ಬಾಲೆ ಸಹದೇವೆ ॥
ಧರ್ಮನಂದನೆ ಭೀಮೆ ಅರ್ಜುನೆ
ಎಲ್ಯಕ್‌ಲ್ ಸಾದೇವ ನಕುಲೆರ್
ಪನ್ಪುನೈವೆರ್ ಜೋಕುಲಾಯೆರ್ ಪಾಂಡು ಬೂಪತಿಗ್ ॥

ಪಾಂಡುನ ಮರಣೊ

ಯೋಗಿಲೆಗ್ ಸಂಸಾರೊಡುಲ ಸುಕೊ–
ಸಾರೊನೇ ಉಂಡುಂದು ತೆರಿಪವಿ
ಜೋಕುಲೆನ ಸರಿ ಬಲಕೆ ತೂವೊಂದಿತ್ತಿ ಮಾರಾಜೆ ॥
ಆಸ್ರಮೊಡು ತನ ಬುಡೆದಿಯಲ್ಲೆನ
ಸೇವೆ ಕೈಕೊಂದಾಯೆ ಮನಸ್‌ಡ್
ರಾಜವೈಬವೊ ಕನತ ಗಂಟ್‌ಂದಪಗ ನೆನೆತೊಂಡೆ ॥

1

ವಾಯಿ ದೇವನ ಕುಸಲ್ ಬೋಂಟೆನೆ
ಆದ್ ಕೆಡ್ಡಸೊ ಕರಿದ್ ಬತ್ತ್‌ನ
ಮಾಯಿ ಸುಗ್ಗಿಡ್ ಗರ್ಬೊದಾನೊನೆ ಆಂಡ್ ಸಸ್ಯೊಲೆಗ್ ॥
ಕಾಯಿ ಪೂ ಮುಡಿ ಪರ್‌ಂದ್ ದಿಂಜಿದ್

ಬೂಮಿ ದೇವಿಗ್ ಬಿಸ್ಕುಕಣಿತ ನಿಜೊ
ಕಾಣಿಗೆದಲೆಕೊ ದಿಂಜಿದಿತ್ತ್‌ನವಪಗ ಪ್ರಕೃತಿಡ್ ॥

2

ಜೂವೊರಾಸಿಗ್ ಸೈರೊ ಸುಕೊತಾ
ಚೇತನೊನು ಕೊರ್ಪಿಂಚಿ ಸಂಪುದ
ಗಾಳಿ ಬೀಜುನ ರುತು ವಸಂತೊನೆ ಬತ್ತ್‌ದಾಂಡೊರ್ಮೆ॥
ಕೋಗಿಲೆಲೆ ಸೊರೊ ಕೆಬಿಕ್ ಪೊತವೆ
ಮೂಂಕುಗೆಡ್ಪುನ ಕಮ್ಮೆನೊನೆ ನಿಜೊ
ಆಸೆ ಪುಟ್ಟವುನುಂದ್ ವಿಸಯೊದ ಸುಕೊತ ಸಾದನೆಗ್ ॥

3

ಅಪಗ ಬಯ್ಯದ ಪೊರ್ತುಡಾಸ್ರಮೊ
ಜಗಲಿಡೇ ಕುಲ್ಲೊಂದು ರಾಜೆನೆ
ರುತು ವಸಂತೊದ ಪೊರ್ಲು ತೂವೊಂದಿತ್ತೆ ಸಸ್ಯೊಲೆಡ್॥
ಅರಳ್‌ದಿತ್ತ್‌ನ ಬಯ್ಯ ಮಲ್ಲಿಗೆ
ಕೊಯಿದ್ ಮಾಲೆನ್ ಕಟ್ಯೆರೆಂದ್‌ದ್
ಬುಡೆದಿ ಮಾದ್ರಿಯೆ ಬತ್ತ್‌ನಾಲೆನ್ ಪಾಂಡು ತೂವೊಂಡೆ ॥

4

ಬಲ್ಲೆಡೇ ಅರಳ್‌ದ್‌ನ ಪುಸ್ಪೊನು
ಎಕ್ಕಲ್‌ದ್ ಕ್ಯೊನಗನೆ ಅಲೆನ
ಪೊರ್ಲು ಪಿರವುಡೆ ತೂಯೆ ಜಗಲಿಡ್ ಕುಲ್ಲದಿತ್ತ್‌ನಯೆ ॥
ಬೊಲ್ದು ನಾರ್ಮಡಿ ತುತ್ತ್‌ನಾಲೆನ
ಕಪ್ಪು ಕುಜಲ್‌ದ ಜಿಡೆಲ ಬೆರಿಟೇ
ಜತ್ತ್‌ದಿತ್ತ್‌ನ ತೂದು ತೂನಗ ರಡ್ಡ್ ಪುಡೆತಳ್ಳಿ ॥

5

ಮಡಿಕೆ ಮಾಸೊದ ಪೊರ್ಲು ಗೊಬ್ಬೆರೆ
ಮದನ ಮಾಳಿಯೊದೇಣಿ ಪನ್ಪುನ
ಕಬಿತೊದಾ ಚೇತನೊನೆ ಮನಸ್‌ಡ್ ಪುಟ್ಟ್‌ದಾಂಡಪಗ ॥
ಪಿರವುಡೆನೆ ಪೋದಾಯೆನಾಲೆನ
ಜಿಡೆನ್ ಒಯ್ತನೆ ಕೈಟ್‌ಲಾಪಗ
ತಿರ್ಗ್‌ದುಂತುದು ಮಾದ್ರಿ ತೂಯಲ್ ಕಂಡನೀಯನ್‌ಲ ॥

6

ತನ್ನ ಸೈರೊದ ಸುಕೊಕು ಬೋಡದ್
ಒಯ್ತ್‌ನೆನೆ ತನ ಜಿಡೆನ್ ಪನ್ಪುನ
ನಿಚ್ಚಯೊನು ಮಲ್ತೊಂದು ಪೋಡಿದ್ ಮಾದ್ರಿ ನಡ್ಗಿಯಲ್ ॥
ಮುಟ್ಟಡೆನ್ನನ್ ಮುರ್ತ್ಯು ರೂಪೊದ
ರಕ್ಕಸಿಯೆ ಯಾನ್‌ಂದ್ ರುಸಿಕುಲು
ಕೊರ್ನ ಸಾಪೊನು ಮರತರೋ ಪನಿ ದಾಯೆಗೀ ಬುದ್ದಿ ॥

7

ಜಿಡೆನ್ ಒಯ್ತ್‌ದ್ ರಟ್ಟದಾನಗ
ಪೊದೆಕೆನ್ಯೊತೆನೆ ಆಲ್‌ಲಪಗನೆ
ಬಲಿಪುನಗ ಆ ಪೊದೆಕೆ ಬಿಚ್ಚಿದ್ ಲಂಗೊ ಒರಿನಗನೆ॥
ಪುದೆಲ್ ದಡ್ಡೊಗು ಪಾರ್ನಗಾಲೆನ
ಬೆರಿಯೆನೇ ಪೋದಾಯೆ ತರ್ಕ್‌ದ್
ಮಗ್‌ತ್ ಪಾಡ್‌ದ್ ಯಮನ ಪಾಸೊಗು ನಾಲಿನೊಡ್ಡಾಯೆ ॥

8

ಮಾದ್ರಿ ತಿಗಲೆಡೆ ಜೂವೊ ಪೋಯಿನ
ಪಾಂಡುರಾಜನ ಪುಣನ್ ತಿರ್ತ್‌ಗ್
ಜಾರದಪಗನೆ ಮೂಂಕುಡುಸುಲುಲ ಉಂಡೊ ತೂವೊಂದು ॥
ಅಳ್ಳೆಲೆಡ್ ಎಕ್ಕುಂಡೊ ತಿಗಲೆಡ್
ಬೆಚ್ಚ ರೋಮೊಡು ಗಟ್ಟಿ ಉಗುರುನು
ಕಿನ್ಯ್‌ನಗ ನೆತ್ತ್‌ರ್‌ದ ಚಾಯೊನೆ ದಾಲ ತೋಜಂದೆ ॥

9

ತರೆಕ್ ತಿಗಲೆಗ್ ಹಾಕೊನುಂದೇ
ಕೆರಿಯೆನೆನ್ನವೆ ಕಂಡನೀಯನ್
ಮರ್‌ಲ್ ಬೂತೊದ ಲೆಕೊನೆ ಆಯೆನೆ ಪುಣ್ಯೊದಾಸ್ರಮೊಡು॥
ನನಗ್ ಗತಿಯೇರೆಂಕ್ ಯಾನೇ
ಪೆದ್‌ನ ಜೋಕುಲೆಗೇರ್ ಅಮ್ಮೆನೆ
ಸಿವ ಸಿವಾ ಬಲ ಅಕ್ಕ ತೂಲಯ ಎಂಚಿನಾಂಡ್‌ಂದ್ ॥

10

ಬುಲ್ಪಿ ಬೊಬ್ಬೆನ್ ಕೇನ್ಡ್ ಕುಂತಿಯೆ
ಬಯ್ಯಮಲ್ಲಿಗೆ ಪುದೆಲ್‌ದಾಡೆಗ್
ಬತ್ತ್ ತೂನಗ ಅಕ್‌ಲ್ ತತ್ತ್‌ದ್ ಬೂರ್ದ್ ಪುಡೆರೊಂದು ॥
ಇತ್ತಿ ಮಾದ್ರಿನ್ ಒಯ್ತ್ ದೀಪೆಕ್
ಕುಲ್ಲದಾಲೇ ಪುಣತ ಮೋನೆನೆ
ದಿಸ್ಟಿ ದೆಪ್ಪುಂದಪಗ ತೂದೇ ತೆಲಿತ್ ತೆಲಿತೊಂದು ॥

11

ಎನನ್ ಬುಡುದೇ ಪೋಯರತ್ತೊಯೆ
ಸಿರಿಕುಲೇ ಪೊರ್ಲುಂದು ಸೊರ್ಗೊಗು
ಪರಬೆ ಈರೆನ್ ಗಣ್ಯೊ ಮಲ್ಪೆರೊ ಸೊರ್ಕಿ ಕುದುರೆಲುಲ ॥

ಪಿರವುಡೆನೆ ಯಾನ್ಬತ್ತ್‌ದಕ್‌ಲೆನ
ಕುಜಲ್ ಗೀಸದ್ ಎನ್ನ ಚಾಕಿರಿ
ಮಲ್‌ಪವುನ ಬಿರ್ಸತಿಗೆ ತೂಲೆಯೆ ಚಾತ್ರಿಯಾಣಿನವೆ ॥

12

ಆತ್ ಪೊರ್ತುಗು ಪಂದ್‌ರ್ ಕುಕ್ಕುನು
ತಾಲ್ಪುನವ್ವೇ ಪಂತೊಡಿತ್ತ್‌ನ
ಜೋಕುಲೆಗ್ ಈ ಬುಲ್ಪು ಕೇನ್ನಗ ಬತ್ತೆರಾಡೆಗೆನೆ ॥
ಏಪೊ ಸೈತ್ತ್‌ನೆ ಏರ್ ಕೆರ್ತ್‌ನೆ
ಪಾಪಿಲೆನ್ ದೀಡಯೊನೆ ಪಂಡ್‌ದ್
ಮಾತ ಜೋಕುಲು ಬೊಬ್ಬೆ ಪಾಡ್ನಗ ಮುನಿಕುಲೆತ್ತಿಯೆರ್ ॥

13

ಬುಲ್ಪುನಾ ಬುಡೆದ್ಯಲ್ಲೆಗೇತ್‌ಲ
ಸೈತ್ತ್ ಪುಟ್ಟುನ ಪುಟ್ಟು ಸೈಪ್ಪುನ
ಸತ್ತೊ ಸಾಂಕ್ಯೊದ ಗುಟ್ಟು ಮಾತೆನ್ ಇವೊರೊ ಇವೊರಾದ್ ॥
ಪನ್ದ್ ಸಮದಾನೊನುಲ ಮಲ್ತ್‌ದ್
ಅಲ್ಪಡ್‌ದ್ ಸಾಗಯೆರ್ ರಾಜನ
ಸೈತ್ತಿ ಪುಣತವೆ ಕಿರ್ಯೆ ಮಲ್ಪೆರೆನಕ್‌ಲೆನಾಸ್ರಮೊಗು ॥

14

ಇರ್ವೆರಾ ಬುಡೆದ್ಯಲ್ಲು ಪುಣತವೆ
ಒಟ್ಟು ಕಾಟೊಗು ಬೂರ್ದ್‌ರ್ ಪೊತ್ತೈರೆ
ಚರ್ಚೆ ಮಲ್ತೆರ್ ತಾನ್ ತಾನ್‌ಂದಕ್‌ಲ್ ಏವುರೊಡು ॥
ಎನ್ನ ತಿಗಲೆಡೆ ಸೈತ್ತಿ ಕಂಡನಿ-
ನೊಟ್ಟುಗೇನೇ ಸೈಪ್ಪುನೆಡ್ಡೆನೆ
ಅಕ್ಕ ಈಯೇ ಜೋಕುಲೆನ್ ಸರಿ ಸಾಂಕ್‌ಯೆರೆಗುಂತು ॥

15

ಈತ್ ಪಂಡ್‌ದ್ ಮೋನೆ ತೂಯಲ್
ಯೋಗಿಲೆನವೇ ಆಕ್‌ಲಾಪಗ
ನ್ಯಾಯೊ ಸಲ್ಮತೊದಂಚ ಮಾದ್ರಿಯೆ ಸೈಪ್ಪುನೆಡ್ಡೆಂದ್ ॥
ಮಾತೆರ್‌ಲ ಪನ್ನಗನೆ ಕುಂತಿಯೆ
ಆವು ಪಂಡ್‌ದ್ ಒತ್ಯಲಾಪಗ
ಮಾಸ್ತಿ ಮಾದ್ರಿಯೆ ಆಪುನೆಂದ್‌ದ್ ತೀರ್ಪು ಆಂಡವುಲು ॥

16

ಕಾಡ್‌ಡಿತ್ತ್‌ನ ಗಂದೊದಾ ಮರ
ಯೋಗಿಲೇ ಕಡ್ತೊಂದು ಪೂಲ್ಯೆರ್
ಕಾಟೊಗೂರುದು ಪುಣನ್ ಮೀಪದ್ ತುಂಬ್ಯೆರಕ್‌ಲೊಟ್ಟು ॥
ಸೂನು ಕಾಟೊಗು ಕೊರ್ನಗಾಪಗ
ಮಾದ್ರಿಲಾಗ್ಯಲ್ ಪುಣನೆ ಪೊತ್ತುನ
ತೂದ್ ಬತ್ತ್‌ದ್ ಸುದ್ದೊ ಮಲ್ತೆರ್ ಪುಣ್ಯೊದಾಸ್ರಮೊನು ॥

17

ಹಸ್ತಿನಾವತಿದರಮನೆಗ್ ಈ
ಸುದ್ದಿ ಎತ್ತ್‌ನಗಲ್ಪ ಮಾತೆರ್
ಬುಲ್ತೆರೇತ್‌ಲ ಪಾಂಡುನಾ ಗುಣೊ ಕೀರ್ತಿ ಪುಗರೊಂದು ॥
ಬೀಸ್ಮೆನೇ ತಿಲ ಹೋಮೊ ಪಿಂಡೊದ
ಕಾರ್ಯೊ ಮಲ್ಪದ್ ಅನ್ನದಾನೊನು
ಸಾವುದಂಚೆನೆ ಮಲ್ತೆ ಪಾಂಡುನ ಆತ್ಮೊ ಸಾಂತಿಗ್‌ಲ ॥

ಕುಂತೀ ದೇವಿ ಜೋಕುಲೆನೊಟ್ಟು ಅರಮನೆಗ್ ಬತ್ತಲ್

ಪಾಂಡು ಸೈತ್ತ್‌ನ ಸಾವು ಕರಿನಗ
ಜೋಕುಲೆಗ್ ಅಪ್ಪೆಗ್‌ಲ ಆಯಿನ
ಬೇಜರೊಲು ಒಂತೊಂತೆ ಕಮ್ಮಿಯೆ ಆಪುನೆನ್ ತೆರಿದ್॥
ಯೋಗಿ ರುಸಿಕುಲು ಒಟ್ಟು ಸೇರ್‌ದ್
ರಾಜನಾ ವಿದವೆನ್‌ಲ ಮುಲ್ಪದ
ಆಸ್ರಮೊಡು ಉಂತವುನ ಸರಿಯತ್ತ್‌ಂದ್ ಪಾತೆರ್‌ದ್ ॥

1

ಆಲೆನೇ ಸಮದಾನೊ ಮಲ್ತ್‌ದ್
ಜೋಕುಲೆನ್ ಅರಮನೆಗ್ ಕೊಂಡೊದು
ರಾಜ ವಿದ್ಯೆನ್ ಕಲ್ಪಯೆರೆ ಪನ್ ನಿನ್ನ ಹಿರಿಯಯಡ ॥
ಆಂಡ್ ಇತ್ತೆನೆ ಪೋಪೆ ಸಾದಿಡ್
ಪಾಸಡಿಗ್ ಏರುಂಡು ಪನ್ನಗ
ನಾಲ್ ಸಿಸ್ಯೆರೆನೊಟ್ಟು ನಿನ್ನನ್ ಆಡೆ ಕಡಪುಡುವೊ ॥

2

ಪನ್ನಗನೆ ತಯರಾದ್ ಜೋಕುಲೆ-
ನೊಟ್ಟು ಪಿದಡ್‌ದ್ ಉಂತ್ಯಲದಗನೆ
ಬುತ್ತಿ ಮಾರಪು ಚೀಲದೊಟ್ಟುಗು ಸಿಸ್ಯೆರೆತ್ತಿಯೆರ್ ॥
ಸುತ್ತು ಬತ್ತ್‌ದ್ ಆಸ್ರಮೊದ ಗುಡಿ-
ಟತ್ತಿ ದೇವೆರೆಗಡ್ಡೊ ಬೂರ್ಯಲ್
ಪೆತ್ತ ಕಂಜಿಲೆ ಮೋನೆ ಮುಂಡೊಗು ಮುತ್ತೊ ಕೊರ್ದಾದ್ ॥

3

ರುಸಿಕುಲೆನ ಪಾದೊಲೆಗ್ ಜೋಕುಲೆ
ತರೆನ್ ತಾಂಟದ್ ಪುಡಿಯಾಡ್ಪದ್
ಕರುಣೆ ದೀಡ್‌ಲೆ ಸ್ವಾಮಿ ಪಂಡ್‌ದ್ ಕಾರ್ ಪತ್ತಿಯಲ್॥
ಮುನಿಕುಲೆನ ಕಣ್ಣ್‌ಡ್‌ಲ ನೀರರಿ–
ನಗನೆ ಉರ್ದುದು ತರೆಕ್ ಮಂತ್ರೊದ
ಅರಿನ್ ಪಾಡ್‌ದ್ ದೇವೆರೆನ ಸುತಿ ಮಲ್ತೆರಕ್‌ಲೊಟ್ಟು ॥

4

ಸಿಸ್ಯೆ ಒರ್ಯೆನೆ ತುಂಬ್ಯೆ ಮಾರಪು
ಎಲ್ಯಕ್‌ಲೆನಿರ್ವೆರ್‌ಲ ತಟ್ಯೆರ್
ಬುಕ್ಕೊ ಒರ್ಯನ ದತ್ತ್ ಬಲತ್‌ಡ್ ಭೀಮ ಧರ್ಮಜೆರ್ ॥
ಅರ್ಜುನನ ಕೈಪತ್ತ್‌ದಪ್ಪೆನೆ
ಎತ್ಯಲಕ್‌ಲೆನ ಪಿರವೆ ನಡತ್‌ದ್
ಬತ್ತ್ ಬತ್ತ್‌ದ್ ಕಾಡ್ ಕರಿನಗ ಆಂಡ್ ಕತ್ತಲೆನೆ ॥

5

ಗಂಗೆದಾ ಬರಿಟತ್ತಿ ಚತ್ರೊಡು
ಉಂತ್ಯೆರಾಕ್‌ಲ್ ಮುಕುಲು ರುಸಿಕುಲೆ
ಸಂತೆತಿಲು ಪಂಡೊಂದು ಅಡಿಗೆದ ಬಟ್ರ್ ಉನ್ಪಯೆರ್ ॥
ಕಾಂಡೆ ಲಕ್ಕ್‌ದ್ ಪಿದಡ್‌ದಾಕ್‌ಲ್
ಓಡ ಕಡತ್‌ದ್ ಎತ್ಯೆರಾಯೆರೆ
ಸಾದಿ ಕೇನೊಂದಕ್‌ಲ್ ಬೈಲ್‌ಡೆ ನಡತೆರೊಟ್ಟಿಗೆನೆ ॥

6

ಅರಮನೆದ ಬಾಕಿಲ್‌ಗ್ ಎತ್ತ್‌ನ–
ಗಪಗ ಕುಂತಿಗ್ ನೀರ್ ಕಣ್ಣ್‌ಡೆ
ಅರಿನಗಾಲೇ ಸೇಂಕ್ ಸೇಂಕ್‌ದ್ ಬುಲ್ತಲಾಪಗನೆ ॥
ಅಯಿನ್ ತೂಯಿನ ಧರ್ಮ ಭೀಮೆರ್
ಬುಲುಪಡೆಂದ್‌ದ್ ಪೊದಕೆಡುರ್ದ್ಯೆರ್–
ದವುಡೆನರಿನವೆ ನೀರ್‌ನಾಕ್‌ಲ್ ಮೋಕೆಡಪ್ಪೆನವೆ ॥

7

ಬಾಕಿಲ್‌ಡೆ ಪೊಗ್ಗ್‌ನಗ ಚಾಕಿರಿ–
ದಾಕ್‌ಲೆಗ್ ಸರಿ ಗುರ್ತೊ ತಿಕ್ಕ್‌ದ್
ಚಾವಡಿಡ್ ಕುಲ್ಲಯೆರ್ ಕುಂತಿಯೆ ಮಿತ್ತ್ ಮಾಳಿಯೊಗು॥
ಜೋಕುಲೆನ್ ಬಡತಾದ್ ಪೊಗ್ಯಲ್
ಮಾಮಿನಕ್‌ಲೆನ್ ಪ್ರೀತಿದಜ್ಜಿನ್
ತೂದು ಬುಲ್ತಲ್ ಎನ್ನ ಮೋನೆನ್ ತೂಲೆ ಪಂಡೊಂದು ॥

8

ಸತ್ಯವತಿಲಾ ಮರ್ಮಲಲ್ಲೆನ
ಒಟ್ಟು ಕುಂತಿನ ಮೋನೆ ತೂದೇ
ಬುಲ್ತು ಬುಲ್ತುದು ಕಂಗಲಾನಗ ಕುಂತಿ ಮೂವೆರೆಡ ॥
ನಮ್ಮ ನಾಲ್ವೆರೆ ಮುಂಡದಾ ಸಿರಿಡೊ
ಬೊಟ್ಟುನುರ್ದ್‌ನೆ ವಿದಿಯೆ ಕಂಡಿತೊ
ನಮ್ಮವೀ ಜೋಕುಲೆನ್ ತೂದೇ ದೈರೊ ಮಲ್ತೊನುಗೊ ॥

9

ಚಾವಡಿಡ್ ಕುಲ್ಲ್‌ದ್‌ನ ವಟುಕುಲೆ
ಪೂರ ಪರಿಚಯೊ ಕೇನ್ಡ್ ಬೀಸ್ಮೆನೆ
ಮಾಳಿಯೊಗು ಮಿತರೊಂದು ಕುಂತಿನ್ ಬುಕ್ಕೊ ಜೋಕುಲೆನ್ ॥
ತೂನಗನೆ ಸಂತೊಸುಡು ಕಣ್ಣ್‌ಡ್
ನೀರ್ ಅರಿನೆನೆ ಉರ್ದುದಾಪಗ
ಮಾದ್ರಿ ಜೋಕುಲೆನಲ್ಪ ತರ್ಕ್ಯನೆ ರಡ್ಡ್ ನಿಟ್ಟೆಲ್‌ಡ್ ॥

10

ಧರ್ಮಜನ ತರೆ ಮೆಯಿನ್ ಈಸಿಯೆ
ತನ್ನ ಪೀಟೊಡು ಕುಲ್ದು ಭೀಮನ್
ದೆರ್ತ್‌ದಪಗನೆ ತಿರ್ತ್ ಜಪುಡಯೆ ದಿನ್ನೊದಾಯೆಂದ್ ॥
ಅರ್ಜುನನ್ ಜಕ್ಕೆಲ್‌ಗ್ ಒಯ್ತ್‌ದ್
ಪೊರ್ಲು ಕಂಟ್‌ಂದಾಯ ಮೋನೆಗ್
ಮುತ್ತೊ ಕೊರ್ನಗ ಸತ್ಯವತಿಗ್‌ಲ ಆಂಡ್ ಸಂತೋಸು ॥

11

ವಿದವೆ ಮರ್ಮಲ್ ಪಾಂಡು ಸೈತ್ತ್‌ನ
ವಿಸಯೊ ಕೇನ್ನಗ ಬುಲ್ತು ಬುಲ್ತುದು
ಪನಿಯೆರೆನೆ ತೀರಂದೆ ಸೇಂಕ್‌ದ್ ಮೂಂಕುನುರ್ದೊಂದು ॥
ಕಡೆಕ್ ಪಂಡಲ್ ಆಯ್ನ ಸಂಗತಿ
ಎನನ್ ಕಾಪುಲೆ ಎನ್ನ ಜೋಕುಲೆ
ದಿನ್‌ಸ್ ತೂದೀರ್‌ಂದ್ ಕಾರ್‌ಗ್ ಅಡ್ಡ ಬೂರಿಯಲ್ ॥

12

ಬತ್ತ್‌ನಾ ರುಸಿ ಸಿಸ್ಯೆರೆಗ್ ಸರಿ
ಕೊರ್ಪಯೆನೆ ಬಂಜಾರೊ ತಿನಿಯೆರೆ
ಮಸ್ತ್ ಸಾಮನ್‌ಲೆನಾಸ್ರಮೊಗಾಯೆ ಕಡಮುಡಿಯೆ ॥
ಎನ್ನ ಬಗ್ತಿದ ವಂದನೇಲೆನ್
ಅಲ್ಪದಾ ರುಸಿಕುಲೆಗ್ ತೆರಿಪಲೆ
ಪನ್ಡ್ ಕಡಮುಡಿ ಸಿಸ್ಯನಾಕ್‌ಲ್ ಎತ್ಯೆರಾಸ್ರಮೊಗು ॥

13

ಆತ್ ಪೊರ್ತುಗು ವೇದ ವ್ಯಾಸೆರ್
ಆಡೆಗೆತ್ತ್‌ನ ತೂದು ಬೀಸ್ಮನೆ
ಪಾದೊ ಪೂಜೆನ್ ಮಲ್ತ್‌ದುಂತ್‌ನವಪಗ ಮುನಿರಾಯೆ ॥
ಯಾನ್ ಬತ್ತ್‌ನೆ ಸತ್ಯವತಿನವೆ
ಸೋಕೊ ದುಕ್ಕೊನು ಕಮ್ಮಿ ಮಲ್ಪೆರೆ
ಈಯೆ ಮುಲ್ಪನೆ ಉಂತು ಪಂಡ್‌ದ್ ಮಾಲ್ಯೊ ಮಿತರಿಯೆರ್ ॥

14

ಅಪ್ಪೆ ಈ ನನ ಮೂಲು ಉಂತಡ
ದುಸ್ಪರನ್ಯಾಯೊದವೆ ಜೋಕುಲು
ಪುಟ್ಪ್‌ದೊನೆ ನೂತ್ತೊಂಜಿ ಕುರುಡಗ್ ಪೋಪಿ ಕಾಲೊದವೆ ॥
ನಿನ್ನ ಕಣ್ಣ್‌ಡೆ ಕುರುಕುಟುಮೊ ನನ
ಕುರ್ಲರಿಯೆ ಆಪುನೆನ್ ತೂಯೆರೆ
ಕಸ್ಪ ಪೋದೀ ವಾನಪ್ರಸ್ತೊದ ರುತೊನು ಕೈಕೊನುಲ ॥

15

ಮುನಿಯೆ ಪೋದಾನಗನೆ ಮಾಲ್ಯೊಡು
ತಡಿಪೆದಲ್ ಗಾಂದಾರಿ ಕುಂತಿಡ
ನೆರ್‌ದ್ ನೆರ್ಪುನ ಸೊರೊನೆ ಮಲ್ಲೆಡ್ ದಿಂಜಿದಾಂಡವುಲು ॥
ಪುರಿಟ್ ಪಿಲೆ ಪನ್ಪೆದಲ್ ಕುಂತಿಗ್
ರುಸಿಕುಲೆಗ್ ಪುಟ್ಪ್‌ದ್‌ನ ಜೋಕುಲು
ಪನ್‌ಪುನೆನ್ ಕೇನೊಂದು ಗಂಗೆನ ಮಗಟ ಸತ್ಯವತಿ ॥

16

ಕೊಟ್ಪು ಕಡ್ತಲೆ ಪಕ್ಕಿ ಅರೆದುನ
ಲಚ್ಚಣೊಡು ಅರಮನೆಗ್ ದೋಸೊಲು
ಬರ್ಪುನೆಕ್ ದುಂಬೇನ್ ಕಾಡ್‌ಗ್ ಪೋದುಲಾಸ್ರಮೊಡು
ಎನ್ನ ಕಡೆತಾವುಸೊನು ಮುನಿಕುಲೆ
ಸನ್ನಿದಿಡ್ ಕಳೆವೊನುವೆ ಪನ್ನಗ
ಒತ್ತ್‌ದಾಯೆನೆ ಪೋಪುನಟ್ಟನೆ ಮಲ್ತೆ ಬೋಡಯಿನ ॥

17

ಗಾಡಿಲೆಡ್ ಸನ್ನಯೊಲೆ ದಿಂಜದ್
ತೇರ್‌ಡಾಲೆನ್ ಕುಲ್ಲದಾಪಗ
ತಾನ್‌ಲಾ ಸಿದ್ಯಪ್ಪೆನೊಟ್ಟುಗೆ ಕುಲ್ಯೆ ತೇರ್ದುಲಯಿ ॥
ಪ್ರೀತಿ ಮೋಕೆದ ಮರ್ಮಲಲ್ಲುಲ
ಮಾತೆರೆಡ ಪಂಡೊಂದು ಪಿದಡ್‌ದ್
ಆನಗನೆ ಕುದುರೆಲೆನ್ ಸಾರತಿ ದೇರ್ಯೆ ಬೀದಿಡೆನೆ ॥

18

ಕಾಡ್‌ದಾ ಸತ್‌ಸ್ರಂಗ ಪರ್ವತೊ–
ದಾಡೆ ಎತ್ತ್‌ನಗಪಗ ರುಸಿಕುಲು–
ಏರ್‌ಬತ್ತ್‌ನೆ ಪನ್ಡ್ ತೂನಗ ತೇರ್ ಅರಮನೆದ ॥
ಮಾತೆರ್‌ಲ ಜತ್ತೊಂದು ಮುನಿಕುಲೆ
ಕಾರ್‌ಗಡ್ಡೊನೆ ಬೂರ್ದುಲಾನಗ
ಬೀಸ್ಮೆ ಪಂಡೆನೆ ಬತ್ತಿ ಸಂಗತಿನಪಗ ಕೈ ಮುಗಿದ್ ॥

19

ಮುನಿಕುಲೆನ ಅಸ್ರಯೊಡು ಉಂತದ್
ಪಿದಡಿ ಬೀಸ್ಮಗ್ ಸತ್ಯವತಿ ತನ
ಮಗೆನೆ ಪಂಡ್‌ನ ವಿಸಯೊ ತೆರಿಪದ್ ಪಂಡಲಾಯಡನೆ ॥
ಕಯಿತ ಎಣ್ಣೆನ್ ನಿನ್ನ ಕಣ್ಣ್‌ಗ್
ಒರೆಸುನೆನ್ ತಪ್ಪಾದ್ ಕುರುಕುಲೊ–
ನೊರಿಪು ಈ ದೇವೆರೆನ್ ನಂಬುದು ನಿಕ್ಕ್ ಗೇಲವಡ್ ॥

ರಡ್ಡನೇ ಸಂಧಿ

ಜೋಕುಲೆನ ಗೊಬ್ಬು

ಪಾಂಡು ಬಾಲೆಲೆ ಪುದರ್ ಅರಮನೆ–
ಡಾಂಡ್ ಪಾಂಡವೆರೆಂದ್ ನೂದೆಕ್–
ಲಾಂಡ್ ಒಂಜೇ ಪುದರ್ ಕುಲೊತವೆ ಕೌರವೇರ್‌ಂದ್ ॥
ಪುದರ್‌ಡೇ ಲಡಯಾಂಡ್ ಕುರುಕುಲೊ–
ದರಸುಲಾಪುನೆ ಎಂಕುಲೆಂದ್‌ದ್
ಕುರುಡ ಬಾಲೆಲು ಪಂಡಿಸಾತ್‌ಗೆ ಬೀಮೆ ಲಕ್‌ದುಂತ್ವೆ ॥

1

ಅಪ್ಪೆ ಪಂಡ್‌ನ ನೀತಿ ಕೇಂಡ್‌ದ್
ಸೊಸ್ತೊ ಕುಲ್ಲ್‌ನ ಬೀಮನಾಕ್‌ಲೆ
ಕುಟ್ಪು ಕುಟ್ಪುದ್ ತಮಸ್ ಮಲ್ತೆರ್ ಕೌರವಾದಿಗುಳು ॥
ಕಲ್ಪವೊಡು ಒರೊ ಮುಕುಲೆಗ್‌ಂದ್‌ದ್
ತನ್ನ ಮನಸ್‌ಡೆ ತಿಂದೆ ಮಂಡಿಗೆ
ತಿಕ್ಕೆರೆಂಕೇಪಾಂಡಲಾ ಅಕ್‌ಲ್‌ಂದ್ ನೆನೆತೊಂಡೆ ॥

2

ತನ್ನ ಜೋಕುಲೆ ಹಕ್ಕದಾಕ್‌ಲ್
ಹಸ್ತಿನಾವತಿಗ್‌ಂದ್ ಅಕ್‌ಲೆನ
ಅಪ್ಪೆ ಗಾಂದಾರಿಗ್‌ಲ ಹಮ್ಮೊತು ಏರ್ದ್ ಬಾಲೆಲೆಗ್ ॥
ಗುಟ್ಟುಡೇ ತಿನ್ಪಾದ್ ಬೇತೆನೆ
ಮಲ್ಲತಿಗೆದಾಬರಣೊ ಪದ್ದೊಯಿ
ಮಲ್ಪಯಲ್ ಮಾತೆರೆಗ್ ಕುಂತಿನ ಜೋಕುಲೆನ್ ಬುಡುದು ॥

3

ಎಲ್ಯೆಡಾಸ್ರಮೊಡಿತ್ತಿ ಜೋಕುಲು
ಬೊಳ್ಳಿ ಬಂಗಾರ್‌ಲೆನ್ ತೂದುಲ
ಕಲ್ಲ್ ಮಣ್ಣ್‌ಗ್ ಸಮೊನೆ ಪಂಡ್‌ದ್ ಗಣ್ಯೊ ಮಲ್ತ್‌ಜೆರ್ ॥
ಅಜ್ಜ ಬೀಸ್ಮಗ್ ಆಂಡ್ ಮನಸ್‌ಡ್
ಮರ್ಮಲೆನ ಈ ಬೇದೊ ದುಂಬುಗು
ಮಲ್ಲ ಗಂಡಾತ್ರೊಲೆನ್ ಮಲ್ಪವು ಕುಟುಮೊ ಕುರ್ಲರಿದ ॥

4

ಮೆಗಿ ಪಲಯ ಜೋಕುಲೆಗ್ ಒಂಜೇ
ಕಳಟ್ ಒಟ್ಟಿಗೆ ಗೊಬ್ಯೆರ್‌ಂದ್‌ದ್
ಅರಮನೆದ ಪಿರವಿತ್ತಿ ಮಲ್ಲವೆ ಬೊಟ್ಟಿ ಕಂಡೊಲೆನ್ ॥
ಬೆನುಪುನಕ್‌ಲೆಡ ಬುಡ್ಪದಾಯೆನೆ
ಅರಸು ಬಾಲೆಲು ನಿಕ್‌ಲ್ ಗೊಬ್ಬುಲೆ
ಕುರುಕುಲೊತ ಪೋರೆರೆಗ್ ಪನ್ನಗ ಲಾಗ್ಯೆರಕ್‌ಲೊಟ್ಟು ॥

5

ಅಜ್ಜನೇ ಪುಗರೊಂದು ಪಾರ್ಯೆರ್
ಅಪ್ಪೆನಕ್‌ಲೆನ ಪಾತೆರೊಗು ಕೆಬಿ
ಕೊರ್ದ್ರೆರಾಕ್‌ಲ್ ಗೊಬ್ಬುದಾತುರೊಡಿತ್ತಿ ಮರ್ಲೆರ್‌ಲ ॥
ಎತ್ತಿಯೆರ್ ಪಾರ್ದಕ್‌ಲ್ ಕಂಡೊಗು
ಸುತ್ತು ಬತ್ತ್‌ದ್ ಸಾಲ್‌ಡುಂತ್ಯೆರ್
ಲೆಕ್ಕೊಗೇ ನೂತ್ತೈನ್ ಗೊಬ್ಬೆರೆ ಯಾವು ಪಂಡೊಂದು ॥

6

ಕುಂತಿ ಜೋಕುಲು ಒಂಜಿ ಕಡೆ ಸರಿ–
ಟುಂತಿಯೆರ್ ದ್ರತರಾಸ್ತ್ರ ಬಾಲೆಲು
ಇಂಚಿಗುಂತ್ಯೆರ್ ಎದುರು ಕಡೆಟೇ ಗೊಬ್ಬು ಗೊಬ್ಬೆರೆಗ್
ಎಂಚಿನಾಟೊನು ಗೊಬ್ಬುನೆಂದ್‌ದ್
ದುಂಬು ದುರ್ಯೋದನನೆನೆ ಕೇನ್ನಗ
ಪುಂಡು ಪೋಕ್ರಿಯೆ ಬೀಮೆ ಪಂಡೆನೆ ಗೊಬ್ಬುಲೆನ ಪುದರ್ ॥

7

ಕುಟ್ಟಿ ದೊಣ್ಣೆನೊ ಮುಟ್ಟುನಾಟೊನೊ
ಕುಟ್ಟುನೆನೊ ಚರ್ಮೊದವೆ ಚೆಂಡ್‌ನ್
ಪಳ್ಳಿ ಪತ್ತುನ ಗೊಬ್ಬು ಗೊಬ್ಬೆರೆಗಾವೊ ನಂಕಿತ್ತೆ ॥
ಕಳ್ವೆರಾಟೊನೊ ಆವೊ ಚಡುಗುಡು
ಕಟ್ಟುಗೊನೊ ಕೋರಿತ್ತೆ ಪನ್ನಗ
ಒರ್ಯೆ ಮೋನೆನೆ ಒರ್ಯೆ ತೂದೇ ಏರ್ಲ ಮನಿತ್‌ಜೆರ್ ॥

8

ಸುರುಟು ಚಡುಗುಡು ಗೊಬ್ಬುಗೊಂದುದು
ನಕುಲ ಸಾದೇವೆರ್‌ಲ ಪನ್ನಗ
ಕಳಕ್ ಗೆರೆ ಪಾಡಿಯೆರ್ ಜೋಕುಲೆ ಗೊಬ್ಬು ಸುರುವಾಂಡ್॥
ಭೀಮೆ ಚಡುಗುಡು ಪಂಡೊನುಂದೇ
ಆಪೆಕ್‌ದ ಕಡೆ ನಡುಕು ನುರ್ಕಿಯೆ
ಆಯನ್‌ಲ ಪತ್ಯೆರೆಗ್ ಪುಣೆಯೆರ್ ನೂದು ಕೌರವೆರ್ ॥

9

ಈತೆನ್‌ಲ ಒರಿ ಮಗ್‌ತ್ ಪಾಡ್‌ದ್
ಕಾರ್‌ಡೊದ್ದುದು ಗುದ್ಯೆನಳ್ಗೆಗ್
ಬೂರುನಕ್‌ಲೆನ್ ಒಯ್ತೆ ಕಂಡೊಡು ಚೋಲಿ ಜಾರ್ನೆಟ ॥
ನೂಕು ನುರ್ಕುದು ಕಳನ್ ಬುಡಿಯೆರ್
ಆಪೆಕೆತ್ತ್‌ದ್ ಉರ್ಡ್ಯೆರವುಲೇ
ನೋಪುನೆನ್ ತೂವೊಂದು ಧರ್ಮಜೆ ಬೊಡ್ಜಿ ಬೊಡ್ಜಿಂದೆ ॥

10

ನೆತ್ತೆರ್‌ದ ಓಕುಳಿಡ್ ಮೀಯೆರ್
ಗೊಬ್ಬುದಾ ಗಾಂದಾರಿ ಜೋಕುಲು
ಸರ್ತೊ ಉಂತ್ಯೆರೆ ಪಾರ್ದ್ ಬಲಿಪೆರೆ ತೀರ್ಜಿ ಪೆಟ್ಟಾದ್ ॥
ಅಜ್ಜಡನೆ ಪನ್ಪೊಂದು ಪಿದಡ್‌ನ
ಪುಕ್ಕೆರೆಗ್ ಪಿರ ಹಾಕ್‌ದಾಯೆನೆ
ಅಲ್ತ್ ಪಿದಡಿಯೆ ಪೋಯಿ ಪಂಡ್‌ದ್ ತನ್ನ ಪಲಯಡನೆ ॥

11

ಅಕ್‌ಲ್ ಎತ್ತುನ ದುಂಬು ಎತ್ಯೆರೆ
ಬರೊಟು ಪಾರ್‌ದ್ ಬೀಮೆ ಮುಳ್ಳುಡು
ತನನ್ ಗೀರ್‌ದ್ ನೆತ್ತೆರರಿಪದ್ ದೂಳ್ಡು ಪುಡೆರೊಂಡೆ ॥
ಕುಸೆಲ್‌ಡೇ ನರಕೊಂದು ಬತ್ತ್‌ದ್
ಪನ್‌ಪೆನಜ್ಜಡ ಎಂಕ್ ನೋತೆರ್
ದುರುಳೆರಾ ದುರ್ಯೋದನನಾದಿಲು ನೂದು ಜನೊ ಸೇರ್ದ್ ॥

12
ಆತ್ ಪೊರ್ತುಗು ಬತ್ತೆರಾ ದ್ರತ
ರಾಸ್ತ್ರ ಬಾಲೆಲು ಮೋಂಟ ಮೋಂಟದ್
ಬೀಸ್ಮೆನೇ ತೂದಕ್‌ಲೆ ಗಾಯೊಗ್ ಮರ್ದ್ ತಾಗಾದ್ ॥
ಲೂಟಿ ಮಲ್ತೊನುವರ್‌ಡ ನನ ನಿಕ್
ಲಾಡೆ ಪೋಪುನ ಬೊಡ್ಚಿ ಗೊಬ್ಬೆರೆ
ಬೇತೆ ಬೇತೆನೆ ಪೋಲೆ ಪಂಡ್‌ದ್ ಮಲ್ತೆ ಸಮದಾನೊ ॥

13
ಜೋಕುಲೆನ ಈ ಪೆಟ್ಟ್ ತೂಯಿನ
ರಾಣಿ ಗಾಂದಾರಿಗ್‌ಲ ನೆತ್ತಿಡೆ
ಕೋಪೊ ಏರ್‌ದ್ ಕುಂತಿನಾಡೆಗೆ ಲೆತ್ತ್‌ದಾಪಗನೆ ॥
ತೂಲ ನಿನ ಜೋಕುಲುಲ ಮಲ್ತ್‌ನ
ಬೇಲೆ ನನ ಈ ಪಂಡ್ ಕೊರ್ಲಯ
ಬೀಮಡನೆ ಮಾತೆರೆನ್ ಕೆರ್ಯೆರೆ ಕಂಡ್ರಕುಟ್ಟಿಡನೆ ॥

14
ನೆರ್ಪುನವು ಬೊಡ್ಚಕ್ಕ ಎಂಕುಲು
ಮುಲ್ಪ ಉಪ್ಪುನ ನಿಕ್ಕ್ ಆಪುಜೊ
ಹಕ್ಕ ಎಂಕ್‌ಲ ಉಂಡು ಯಾನೇ ಪಾರ್ದ್ ಬತ್ತ್‌ನಲೊ ॥
ಮುಕ್ಕ್ ತಿಂದ್‌ನಲೀಯೆ ಕಂಡನಿ-
ನಿಲ್ಲ್‌ದವೆ ಈ ಹಕ್ಕ ಉಂಡುಂ-
ದಿತ್ತೆ ಪಂಡಡ ಕುಡ್ತು ನೂಕುವೆ ಪೋಲ ಮುಲ್ಪಡ್ದ್ ॥

15
ರಾಣಿವಾಸೊಡು ಲಡಯಿ ಆನಗ
ಏರ್ ಬುಡ್ಪವುನೆಂದ್ ಚಾಕಿರಿ-
ದಾಕ್‌ಲೇ ಬೀಸ್ಮಡನೆ ಪಂಡೆರ್ ಬುಲ್ತುದೀ ಸುದ್ದಿ ॥
ಮಾಳಿಯೊಗು ಮಿತರೊಂದು ಬತ್ತ್‌ನ
ಬೀಸ್ಮ ಮೋನೆನ್ ತೂದ್‌ಲಪಗನೆ
ಬಾಯಿ ಮುಚ್ಚಿದ್ ಕುಲ್ಯೆರಾಪಗ ಅಡಿಕ್ ತೂವೊಂದು ॥

16
ಜೋಕ್ಲೆ ಕೋಪೊನು ರಾಜಿ ಮಲ್ಪೆರೆ
ಏರ್ಲ ಬೋಡುಂದಿದ್ದಿ ಅಕ್‌ಲೇ
ರಾಜಿಯಾಪೆರ್ ಅಪ್ಪೆನಾಕ್‌ಲ್ ದಾಯೆ ತಡಿಪುನೆನೊ ॥
ಆನಿದಾ ಮನದಾನಿ ಕಾಂಡೆನೆ
ಭೀಮೆ ಲೆತ್ತ್‌ದ್ ಪಂಡೆ ಯಾನಿನಿ
ನೋತೆಡನೆ ದೇವೆರ್ನ ಆಜೊನೆ ಉಂಡು ಪನ್ನಗನೆ ॥

17
ಬತ್ತೆರಾ ಬೋರ್ಮುಂಡನಾಕ್‌ಲ್
ಕಚ್ಚೆ ಕೋಮಣೊ ಬಿಗಿತ್ ಕಟ್ಟ್‌ದ್
ಅಲ್ಪ ಸಾದಿಡೆ ಬಂಬಲ್‌ದ ಮರ ತೂದ್ ಉಂತಿಯೆರ್ ॥
ಕುಕ್ಕುದಾ ಮರ ಉಂದು ಮಿತರುಗೊ
ಪನ್ದ್ ಏರ್ಯೆರ್ ಭೀಮೆ ಮುದೆಲ್‌ಗ್
ಒದ್ದುದೇ ಕುರ್ಕನಗ ಬೂರ್ಯೆರ್ ಕುಕ್ಕು ತಾಲಿಲೆಕೊ ॥

18
ಬೂರ್ನಕ್‌ಲೆ ಕೈಕಾರ್ ಪೊಲಿನೆಟ್
ಆನಿ ಗೊಬ್ಬೆರೆ ಆಯ್ಜಿಯಕ್‌ಲೇ
ಬೀಮನ್‌ಲ ಕೆರೊಡುಂದು ಚತ್ರೊದ ಅಡಿಗೆ ಬಟ್ರೆಡನೆ ॥
ಲಾಡ್ ಮಲ್ಪಾದಕ್‌ಲ್ ಒಂಜೆಕ್
ಪಾಸನೊದ ಇಸೊ ಪಾಡ್ದ್ ಆಯಗೆ
ಈರ್ ಬಲಸೊಡು ಪನ್ದ್ ಕೊರ್ಯೆರ್ ಬಟ್ರೆಗುಡಿಗಿರೆನ್ ॥

19
ಇತ್ತೆನೇ ನಮೊ ಚತ್ರೊದಾಡೆಗ್
ತಿರ್ಗೊನುಂದೇ ಬರ್ಕೊ ಬಟ್ರೆಡ
ಬೆಲ್ಲೊ ಪಾಡ್‌ದ್ ಲಾಡ್ ಮಲ್ಪೆರೆ ಪನ್ತೆ ನಂಕ್‌ಂದ್ ॥
ನಮ್ಮೊ ಒಟ್ಟಿಗೆ ಪೋದು ತಿನ್ನೊಕೊ
ದುಸ್ಟೆ ದುರ್ಯೊದನೆನೆ ಪನ್ನಗ
ಸತ್ಯ ನಂಬುದು ಮಾತೆರೆತ್ಯೆರ್ ಚತ್ರೊದಾಡೆಗೆನೆ ॥

20
ಬತ್ತ್‌ನಕ್‌ಲೆನ್ ತೂದು ಚತ್ರೊದ
ಬಟ್ರ್ ಉಣಿಯೆರೆ ಕುಲ್ಲಿ ಪನ್ನಗ
ಒಟ್ಟುಗೇ ಮಾತೆರ್ಲ ಕುಲ್ಯೆರ್ ಪಂತ್ಯೊ ಪಾಡೊಂದು ॥
ಕುಲ್ಲ್‌ನಕ್‌ಲೆಗ್ ಬಲಸ್‌ನಡಿಗೆದ
ಬಕ್ಷೊಲೆಗ್ ಸರಿ ಅಮಲ್ ಬೆರಸದ್
ಇತ್ತ್‌ನೆನ್ ಬಲಸಿಯೆರ್ ಪಾಂಡವನಕ್‌ಲೆ ಇರೆಕೌಲು ॥

21
ಇಸೊತ ಲಾಡ್‌ನ್ ಬೀಮಗೊರ್ಯಗೆ
ಬಲಸ್‌ನೆನ್ ಸರಿ ತಿಂದ್‌ದಾನಗ
ತರೆನೆ ತಿರ್ಗ್‌ದ್ ಮತಿಯೆ ತತ್ತ್‌ದ್ ಬೂರ್ಯೆ ಕುಲ್ಲ್‌ನಯೆ ॥
ಅಮಲ್ ಬಕ್ಷೊನು ತಿಂದಿ ಪಾಂಡವೆ-
ರಪಗ ನಿದ್ರೆಡ್ ಕಣ್ಣ್ ತೂಂಕ್ಯೆರ್
ಕುರುಡ ಬಾಲೆಲು ಬೀಮನ್ಯೊತ್ತ್‌ದ್ ಕೆದುಕು ಪಾಡಿಯೆರ್ ॥

22

ಮಾತೆರ್‌ಲ ಪಿದಡಿಯೆರ್ ನಿದೆರ್‌ನ
ಪಾಂಡವೆರ್ ಲಕ್ಕೊಂದು ಬೀಮನ್
ನಾಡ್‌ನಗ ಕೌರವೆರ್ ಪಂಡೆರ್ ಆಯೆ ಪೋಯೆಂದ್ ॥
ಪಾರ್ದ್‌ಕ್‌ಲ್ ಅರಮನೆಗ್ ಎತ್ತ್‌ದ್
ಬೀಮೆ ಬತ್ತೆನೊ ಪನ್ಡ್ ಕೇನ್ನಗ
ಆಯನೇನಿನಿ ತೂತ್‌ಜಿಂದ್‌ದ್ ಪಂಡಲಾ ಕುಂತಿ ॥

23

ಧರ್ಮನಂದನೆ ಮೆಗ್ಯನಕ್‌ಲೆನ್
ಬುಡ್ದು ಪಾರ್‍ಯೆನೆ ಚತ್ರೊದಾಡೆಗ್
ಅಲ್ಪ ಬೀಮೆನೆ ಕೆದುಟು ನೀಂದ್‌ದ್ ಮಿತರುನೆನ್ ತೂಯೆ ॥
ತನ್ನಕಾರ್‌ಗ್ ಒಳ್ಳೆ ಕಂದಡಿ
ತುಚ್ಚಿ ಗಾಯೊಡು ನೆತ್ತೆರರಿನೆನ್
ಉರ್‍ದೊನುಂದೇ ಕೆದುತ ದಂಡೆಡ್ ತೂಯೆ ದರ್ಮಜನ್ ॥

24

ತಾನ್ ಈ ಕೆದುಕೆಂಚ ಬೂರ್ದ್‌ನೆ
ಏರ್ ನೂಕುದು ಪಾಡ್ನೆ ಪನ್ಪುನ
ದಾಲ ತೆರಿಯಂದಾಯೆ ಅಣ್ಣನ ಮೋನೆ ತೂನಗನೆ ॥
ದೇವೆರೆನ ದಯೊ ಇತ್ತ್‌ನಕ್‌ಲೆಗ್
ಏರ್ ಎಂಚಿನ ಮಲ್ತೆರಾಂಡಲ
ಪೋಡಿಗೆನೆ ಇದ್ದಿಂದ್ ಪಂಡೆನೆ ಸಾದು ಧರ್ಮಜೆನೆ ॥

25

ಚತ್ರೊದಾ ಬಟ್ರೆನ್‌ಲ ಲೆತ್ತ್‌ದ್
ಜುಟ್ಟು ಬಗ್ಗದ್ ಗುದ್ದುನಾಪಗ
ಸತ್ಯೊ ಸಂಗತಿ ಬಾಯಿ ಬುಡಿಯೆರ್ ಬೀಮಡಾಪಗನೆ ॥
ಧರ್ಮಜೆನೆ ಬಟ್ರೆನ್‌ಲ ಬುಡ್ಪದ್
ಒಳ್ಳೆ ಕಂದಡಿ ತುಚ್ಚಿನೆಟ್ ಸರಿ
ನೆತ್ತಿಗೇರ್‌ನ ಇಸೊನೆ ಜಾರ್‌ನೆ ಪಂಡೆ ಮೆಗಿಯಡನೆ ॥

26

ಅರಮನೆಗ್ ಪಾರ್ಪೊದು ಅಜ್ಜಡ
ನಡತಿ ಸಂಗತಿ ಪನ್ನಗಪಗನೆ
ತರೆಕ್ ಹಾಕೊಂದಾಯೆ ಕುರುಕುಲೊ ಒರಿಪುನೆಂಚಂದ್ ॥
ಇರ್‌ಲ್‌ದಾ ನಿದ್ರೆನ್‌ಲ ಪಗೆಲ್‌ದ
ಬಡವು ಬಾಜೆಲ್ ಬುಡುದು ಏಚನೆ
ಮಲುಪುನಗ ಜೋಕುಲೆಗ್ ಕಲ್ಪವೊಡುಂದು ನೆನೆತೊಂಡೆ ॥

ಹಸ್ತಿನಾವತಿದ ಗುರು ಮಟೊ

ಹಸ್ತಿನಾವತಿಡೊಂಜಿ ಗುರುಮಟೊ
ಕಟ್ಟಯೆನೆ ಆ ಬೀಸ್ಮೆ ಕೃಪೆರೆನ್
ಕಲ್ಪಯೆರೆಗುಂತಾಯೆ ಆರೇ ದಿವ್ಯೊ ಜ್ಞಾನಿಂದ್ ॥
ಧರ್ಮ ಸಾಸ್ತ್ರೊನು ರಾಜನೀತಿನ್
ಚತ್ರಿಜಾತಿದ ಸಂಪ್ರದಾಯೊನು
ಕಲ್ಪವೊಡು ಈರ್‌ಂದ್ ಕರ್ಚಿಗ್ ಬುಡಿಯೆ ಉಂಬೊಳಿನ್ ॥

1

ಎಡ್ಡೆ ಮೂರ್ತೊನು ತೂದು ನೂದೆತ
ಮಿತ್ತ್‌ದಾಜೆನ್ ಬೀಸ್ಮೆ ಲೆತೊನುದು
ಬತ್ತ್‌ನಾಯೆನೆ ಗುರುಕುಲೆಗ್ ಕೈ ಮುಗಿದ್ ಉಂತ್‌ನಗ ॥
ಕುಲ್ಯೆರೆಗ್ ಸರಿ ಪೀಟೊ ತೋಜದ್
ಚತ್ರಿಯೆರೆಡಾಚಾರ್ಯ ಪದವಿದ
ಉತ್ತಮೆನೆ ಈ ಕುಲ್ಲು ಪಂಡ್‌ದ್ ಕೃಪೆರ್ ಕುಲ್ಲಯೆರ್ ॥

2

ಜೋಕುಲೆನ್ ತೂದಕ್‌ಲೆ ದವುಡೆನ್
ಈಸಿಯೆರ್ ಮಾತೆರೆನ ಪುದರ್‌ನ್
ಓಲೆ ಗ್ರಂತೊಡು ಬರೆದ್ ದುಸ್ಸಲೆನಾರ್ ತರ್ಕೊಂದು ॥
ಬಾರತೊದ ನಮ ಪೊಣ್ಣು ಜೋಕುಲು
ವೇದ ಸಾಸ್ತ್ರೊನು ಧರ್ಮೊ ನೀತಿನ್
ಮಾತೆರ್‌ಲ ಕಲ್ತೆರ್‌ಡ ದೇಸೊಡು ಧರ್ಮೊನಿಲೆ ಊರು ॥

3

ಎಡ್ಡೆ ದಿನೊ ಇನಿ ಪನ್ಡ್ ಜೋಕುಲೆ-
ನಿತ್ತೆ ಲೆತೊನುದು ಬತ್ತೆ ಗುರುಕುಲೆ
ಕಲ್ಪದೀರೆ ಎಂಕ್ಲೆ ಕುಟುಮೊನು ಒರಿಪಿ ಪನ್ನಗನೆ ॥
ಬೊಳ್ಳಿದಾ ಮಣೆ ಮೇಲ್ಗ್ ಬಂಗರ್
ಮುಚ್ಚಿನೆನ್ ಎದುರ್ದೀದ್ ಜೋಕುಲೆ
ಸುತ್ತ ಕುಲ್ಲದ್ ತಾನ್‌ಲಟ್ಟೈ ಪಾಡ್ದ್ ಕುಲ್ಲಿಯೆರ್ ॥

4

ಸುತ್ಯೆ ದೀಡ್‌ದ್ ಗಣಪ ದೇವೆರ್
ವಿಗ್ನ ನಾಸೊನು ಮಲ್ಪಿ ಮಂತ್ರೊನು
ಗಟ್ಟಿಡೇ ಪಂಡೊಂದು ಸಾರದೆನಾರ್ ಸುಗಿತೆರ್‌ಲ ॥
ಮುಟ್ಟ ದೀಡ್ದ್‌ನ ಮಣೆತ ಮೇಲ್‌ಡ್

ಬಿರ್ಕಿಯೆರ್ ಬೊಲ್ದರಿನ್ ಸುತ್ತಲ
ಕುಲ್ಲ್‌ದಿತ್ತ್‌ನ ಜೋಕುಲೆಡ್ ಹಿರಿಯಾಯೆ ಧರ್ಮಜನ ॥

5

ಬಿರೆಲ್ ಪತ್ತ್‌ದ್ ಗಣಪ ದೇವೆರೆ
ಪುದರ್ ಬರೆಪದ್ ಆಯ ಬಾಯಿಡ್
ಪನ್‌ಪಯೆರ್ ಸರಿ ಬಾಕಿದಕ್‌ಲೆನ್ ಲೆತ್ತ್‌ದೊರ್‍ಯ್ರ ॥
ಪುದರ್ ಕೇಂಡ್‌ದ್ ಬರೆಪದಾನಗ
ಸಮಯೊ ಮದ್ಯನ ಆಂಡ್ ಬೀಸ್ಮನ್
ಉಣುಪಯೆರ್ ತನ್ನೊಟ್ಟು ಕುಲ್ಲದ್ ಮಾತ ಜೋಕುಲೆನ್ ॥

6

ಬೀಸ್ಮೆ ಜೋಕುಲೆನಾರೆಗೊಪ್ಪದ್
ಪೋನಗನೆ ಆ ಬ್ರಮ್ಮಚಾರಿಗ್
ಮೋಹೊ ಪಾಸೊದ ಉರ್ಲುಕಾಯಿನೆಟರಿನೆ ಕಣನೀರ್ ॥
ಓದಿಯೆರೆ ಬರೆಯೆರೆಗ್ ಕಲ್ಪದ್
ವೇದ ಸಾಸ್ತ್ರೊನು ರಾಜನೀತಿನ್
ತಾನ್ ತೆರಿನೆನ್ ಕಲ್ಪವೊಂದೇ ಇತ್ತೆರಾ ಕೃಪೆರ್ ॥

7

ಗುರುಕುಲೇ ಕಲ್ಪಯಿನ ವಿದ್ಯೆನ್
ಸರಿಟ್ ಕಲ್ತೆರ್ ಮಾತ ಜೋಕುಲು
ಅರಸು ಬಾಲೆಲು ಬಿರುತ ಸಾಸ್ತ್ರೊನು ಕಲ್ಪೊಡತ್ತೊಂದು ॥
ವಿದುರ ಸಂಜಯನಕ್‌ಲೆನೊಟ್ಟುಗು
ಗುರುಕುಲೇರಾವುಂದು ಕೇಂಡ್‌ದ್
ಅರಮನೆಡ್ ಏಚನೆನ್ ಮಲ್ತೊಂದಿತ್ತೆನಾ ಬೀಸ್ಮೆ ॥

8

ದ್ರೋಣೆ ಮುನಿ ಭರದ್ವಾಜೆರೆನ ಮಗೆ
ನಾಯಗೇ ಧನುರ್ವೇದೊ ಮಂತ್ರೊನು
ಪ್ರೀತಿಡೇ ಕಲ್ಪಾದ್ ಕೃಪೆರೆನ ಮೆಗಿದಿನಾರ್‍ತುದು ॥
ಜಾತಿದಾ ರೀತಿದನೆ ಮದಿಮೆನ್
ತೀರ್ಸಯೆರ್ ಗುರು ಮಟೊನು ಕಟ್ಟ್‌ದ್
ಆಯನೊಟ್ಟುಗು ಅರಸು ಬಾಲೆಲೆಗಲ್ಪ ಕಲ್ಪಯೆರ್ ॥

9

ಕಲ್ಪಿಯೆರೆ ಪಾಂಚಾಲ ರಾಜನ
ಪುತ್ರೆ ದ್ರುಪದೆಲ ಸೇರ್‌ದಿತ್ತೆನೆ
ಅಲ್ಪ ದ್ರೋಣಡ ಮಿತ್ರ ಬಾಮೊಡೆ ಇತ್ತೆ ಕಲ್ತೊಂದು ॥

ಕಲ್ಪುನವು ಕೈದಾದ್ ಪೋನಗ
ನಿನ್ನನೇಪೊಲ ಮರಪಯೆಂದ್‌ದ್
ಪನ್ಪಿ ಬಾಸೆನ್ ಕೊರ್ದು ದ್ರೋಣಗ್ ಪೋಯೆನಾ ದ್ರುಪದೆ ॥

10

ದ್ರೋಣಗಸ್ವತ್ತಾಮೆ ಪುಟ್ಟಿಯೆ
ಭಾರದ್ವಾಜೆರ್ ಸೈತ್ತ್‌ದಾನಗ
ಬಾರಿ ಬಡತನೊ ತಡೆಯೆರಾಯಿಜಿ ಮಗನ್ ಸಾಂಕಿಯೆರೆ ॥
ಕಾಡ್‌ಡೆನೆ ಮಗನೊಟ್ಟು ಪಿದಡ್‌ದ್
ಬಾರ್ಗವೆರೆನಾಸ್ರಮೊಗು ಬತ್ತೆರ್
ಆರೆಡ್‌ದ್ ಮಹ ಪಗರಿನೊಂಜೆನ್ ದಾನೊ ಪಡೆವೊಂದು ॥

11

ಬತ್ತೆರ್‌ಲ ಪಾಂಚಾಲ ರಾಜ್ಯೊಗು
ಅಲ್ಪ ದ್ರುಪದೆನೆ ಅರಸು ಪಂಡ್‌ದ್
ತಾನ್ ನಂಬ್‌ನ ದ್ರುಪದನಾ ಅರಮನೆಗ್ ಎತ್ತಿಯೆರ್ ॥
ಬಾಕಿಲ್‌ಡ್ ಬಡ ಬೆರಣೆ ಪಂಡ್‌ದ್
ಏರ್ಲ ಪೊಗ್ಗರೆ ಬುಡುಜೆರುಲಯಿಗ್
ನೋತುದಕ್‌ಲೆನ್ ಜೆಪುಡುದಾಸ್ತಾನೊಗುಲ ನುರ್ಕಿಯೆರ್ ॥

12

ಎನ್ನ ಗುರ್ತೊನೆ ಇದ್ಯೊ ದ್ರುಪದಗ್
ನಮ್ಮೊ ಒಟ್ಟುಗೆ ಕಲ್ತ್‌ನಾಕ್‌ಲ್
ಅಮ್ಮೆರೆನ ಗುರುಮಟೊಟು ಪನ್ಪುನ ನೆಂಪು ನಿಕ್ಕುಂಡೊ ॥
ನರಮನಿಗ್ ನಾಯಿಲೆಡ ಅತ್ತ್‌ಡ
ಪಿಲಿಕ್ ಪೀ ಪಂಜಿಲೆಡ ಬಡವುದ
ಬೆರೆಣೆರೆಡ ಅರಸುಲೆಗ್ ಸಕ್ಯೊನೊ ನಡಪು ಮುಲ್ಪಡ್ಡ್ ॥

13

ಪಂಡಿ ಪಾತೆರೊ ಕೇನ್ಡ್ ದ್ರೋಣೆರೆ
ಮಂಡೆಗೇ ಸರಿ ದಾರೆ ಕಟ್ಟ್‌ದ್
ಗೆಂಡೊ ಬರ್ಸೊನೆ ದೊರಿನ ಲೆಕೊ ತನ ಕಣ್ಣ್ ಕೆಂಪಾದ್ ॥
ಕೇನ್ ಓ ಪಾಂಚಾಲ ಬೂಪತಿ
ಯಾನ್ ಕಲ್ಪಯಿ ಜೋಕುಲೆಡ ನಿನ
ಕಾರ್ ಕೈ ಕಟ್ಟಾದ್ ತರ್ಪವೆನೆನ್ನ ಕಾರ್ದಡಿಕ್ ॥

14

ಆಜೊ ಪಾಡ್‌ದ್ ಪಿದಡಿ ದ್ರೋಣೆರ್
ಸೀದ ಹಸ್ತಿನ ಪುರೊಕು ಬನ್ನಗ
ಸಾದಿಡೊಂಜೇ ಪಡ್ಪುಡಿತ್ತೆರ್ ಜೋಕ್ಲು ನೂತ್ತೈನ್ ॥

ಊರುದರಸುಲೆ ಜೋಕುಲೊಟ್ಟುಗೆ
ಲಾಗೊ ಪಾಡೊಂದುಪ್ಪಿ ಪೊರ್ಲುನು
ತೂದು ಉಂತ್ಯೆರ್ ಗುರ್ತೊ ತಿಕ್ಕಾಜಿ ಏರ್ ಮುಕುಲುಂದು ॥

15
ಅಪಗ ಧರ್ಮಜ ರತ್ನದುಂಗಿಲೊ
ಕೆದುಕು ರಟ್ಟ್‌ದ್ ಬೂಂಡ್ ಗುಂಡಿಗ್
ನಿಲ್‌ಕ್ ತೂಯೆರ್ ಕಣ್ಣ್‌ಗಾಂಜಿಜಿ ದೆಪ್ಪುನೆಂಚಂದ್ ॥
ಒರಿಯೊರಿಯೆ ಒಂಜೊಂಜಿ ಪನ್ನಗ
ಮಗನ ಮೋನೆನೆ ತೂದು ದ್ರೋಣೆರ್
ಕಿರೆಕ್ ಬೂರ್ದ್‌ನ ಉಂಗಿಲೊನು ಈ ಮಿತ್ತ್ ದೆಪ್ಪು ಮಗ ॥

16
ಪನುಪುನೆನ್ ಕೇನೊಂದುಲಾ ಮಗೆ
ಮುಳಿತ ಗಡ್ಡಿನ್ ಮಂತ್ರೊ ಮಲ್ತ್‌ದ್
ಬಿರುಕು ಕೊಲ್ಪದ್ ಬುಡಿಯೆನಾಪಗ ತುಚ್ಚಿದುಂಗಿಲೊನು ॥
ಕೆದುತ ಮೇಲ್‌ಗ್ ಬತ್ತ್‌ನೆನ್ ಸರಿ
ನಿಲ್‌ಕ್ ತೂಯಿನ ಮಾತ ಜೋಕುಲು
ತೆಲಿತೆರಾಚಿರೊಡಪಗ ಉಂಗಿಲೊ ಕೊರ್ಯೆ ಧರ್ಮಜಗ್ ॥

17
ಮಾತೆರ್‌ಲ ದ್ರೋಣೆರೆನ ಕಾರ್‌ಗ್
ನೀಟೊ ಬೂರುದು ಪಂಡೆರಾಪಗ
ಈರೆ ಎಂಕ್ಲೆಗ್ ಕಲ್ಪವೊಡು ಧನುರ್ವೇದ ಸಾಸ್ತ್ರೊಲೆನ್ ॥
ಆಂಡ್ ಕಲ್ಪವೆ ಪಂಡ್‌ದಾರೇ
ತಾನ್ ಉಪ್ಪುನ ನಿಲೆನ್ ಪಂಡೆರ್
ಮಾತ ಜೋಕುಲು ಪಾರ್‌ದೆತ್ಯೆರ್ ಅಜ್ಜ ಕೈತಡೆಗ್ ॥

18
ಈತ್ ಸುದ್ದಿನ್ ಪಂಡೆರಜ್ಜಡ
ಅಪಗನೆ ದ್ರೋಣೆರೆನ್ ತರ್ಪದ್
ಪ್ರೀತಿ ಗೌರವೊಡಾರೆಗೇತ್‌ಲ ಮಲ್ತೆ ಸಮ್ಮನೊನು ।
ಯಾನ್ ನಮ್ಮರಮನೆದ ಕರ್ಚಿಡ್
ಜೋಕುಲೆಗ್ ಧನುರ್ವೇದೊ ಕಲ್ಪೆರೆ–
ಗಾಪುನವೆ ಗುರುಮಟೊನು ಕಟ್ಟವುನಂದಜಿಡ್ ಉಲ್ಲೆ ॥

19
ಈರ್ ಕಲ್ಪುಯೆರುಂತುವರೊ ಪನಿ
ಈರೆಗೆಂಚಿನ ಆವೊಡುಂದುದು
ದಾಚಿಣೊನು ಮಲ್ಪುಂದೆ ತೆರಿಪಲೆ ಪನ್ನಗಾರಪಗ ॥
ಯಾನ್ ಪಂಡ್‌ನ ರೀತಿಡೇ ಮಟೊ–
ನೀಯೆ ಮಲ್ಪದ್ ಕೊರ್ಲ ದೇಸೊದ
ರಾಜರಾಜೆರೆ ಜೋಕ್ಲು ಕಲ್ಪೆರೆಗಾಪಿ ನಮುನೆದವೆ ॥

20
ಆಂಡ್ ಪಂಡ್‌ದ್ ಬೀಸ್ಮೆ ಜಾಗೆನ್
ತೂದ್ ತಟ್ಟ್‌ನ್ ಮಲ್ಪಯೆನೆ ಸರಿ
ನೂದು ಯೋಜನೊ ಉದ್ದಗೆಲೊ ಮಟೊ ನಡುಟು ಕಟ್ಟಯೆರೆ
ಬಾರಿ ಗಟ್ಟಿದ ಕಲ್ಲ್ ಕಡ್ಪದ್
ಮೇಸ್ತ್ರಿನಕ್‌ಲೆಡ ಮಟೊನು ಕಟ್ಟದ್
ಆಂಡ್ ದ್ರೋಣೆರೆ ಬುಡರೊಗಿಲ್ಲ್‌ಲ ಪೊರ್ಲಕಂಟ್‌ದವೆ ॥

21
ಕುತ್ತಿ ಪೂಜೆಗ್ ಸಾರೊ ಅಗೆಲ್‌ಡ್
ಪೊತ್ತಿ ಪೊರಿ ಬಲಸೊಂದು ತಾರಾಯಿ
ನರ್ತ್ ದೀಡ್ಯೆರ್ ಗಡಿನ್ ಬಚ್ಚಿರೆ ಪೂಲುದೊಟ್ಟುಗೆನೆ ॥
ನೆತ್ತೆರ್‌ದ ಆವರೊನು ಗಣೊಕುಲೆ–
ಗಲ್ಪ ಕೊರ್ಯೆರೆ ಕೋರಿ ಕುರಿಕುಲೆ
ಕಡ್ತೆರೇತ್‌ಲ ತರೆನ್ ಸುತ್ತಲ ಎನ್ಮೊ ದಿಕ್ಕ್‌ಲೆಡ್ ॥

22
ಎಡ್ಡೆ ಮುರ್ತೊದ ದಿನೊಟು ಗುರುಮಟೊ
ಒಕ್ಕೆಲಾಪುನ ಸುದ್ದಿ ತೆರಿಪವಿ
ಒಕ್ಕಣೆದ ಓಲೆಲೆನ್ ದೇಸೊದ ರಾಜ ರಾಜೆರೆಗ್ ॥
ಕೊರ್ಪಯೆರ್ ಆಚಾರ್ಯ ದ್ರೋಣೆರ್
ಬತ್ತೆರೇತ್‌ಲ ಅರಸುನಾಕ್‌ಲ್
ಪಟ್ಟೊದಾನೆದ ಬೆರಿಟ್ ತೇರ್‌ಡ್ ದೋಲಿ ರೇಂಜಿಲೆಡ್ ॥

23
ಬತ್ತ್‌ನಕ್‌ಲೆನ್ ಬೀಸ್ಮೆ ಪ್ರೀತಿಡ್
ಎದ್ರೊನುಂದೇ ಉಲಯಿ ಕುಲ್ಲದ್
ಪರ್ಯೆರೆಗ್ ಬೊಂಡದವೆ ನೀರ್‌ನ್ ಸಬೆಕ್ ಪಟ್ಟಾಯೆ ॥
ದ್ರೋಣೆರೇ ಗಣಹೋಮ ಮಲ್ತೆರ್
ವಾಸ್ತುಪೂಜೆನ್ ಕೃಪೆರ್ ತೀರ್ಸದ್
ಸಾಸ್ತ್ರೊಡೇ ಸರಿ ಬ್ರಮ್ಮಕಲಸೊನು ಮಲ್ತಿ ಬೆರಣೆರೆಗ್ ॥

24
ಬಲ್ಮಣೊದ ಒಣಸಾಂಡ್ ಮಾತೆರ್
ಬತ್ತ್‌ನಾಕ್‌ಲ್ ಪೋಯೆರುಂಡುದು
ಕಲ್ಪಿಯೆರೆ ಸೇರಿಯೆರ್ ಜೋಕುಲು ಏತೊ ಬೇತೆಕ್‌ಲ್ ॥

ಮಂತ್ರೊ ಬಾಣೊಲೆ ಬುಡ್ಪಿ ವಿದ್ಯೆನ್
ಯಂತ್ರೊ ಮೀನ್‌ದ ಕಣ್ಣ್‌ಗಾಕುನ
ತಂತ್ರೊಲೆನ್ ಧನುರ್ವೇದೊ ನೀತಿನ್ ದ್ರೋಣೆ ಕಲ್ಪಯೆರ್ ॥

ಕರ್ಣನ ವಿದ್ಯಾಬ್ಯಾಸೊ

ಓಡೊನೊಚ್ಚುನ ಮೀನ್ ಪತ್ತುನ
ರೂಡಿದಾ ಮೊಗವೀರನಾಕ್ಲ್
ರಾಜೆರೆನ ಪಲ್ಲೇಂಕಿ ತುಂಬುನ ಸೂತನಕ್ಲಾದ್ ॥
ರಾಜೆರರಮನೆಡಿತ್ತ್‌ನೆಟ್ ಪನಿ
ನಾಗರಿಕ ಏಗಿತೊಲು ಬತ್ತ್‌ದ್–
ಲಾಯಿನೆಟ್ ಸರಿಯಾದ್ ಕರ್ಣನ್ ಸಾಂಕ್ಯೆನದಿರತೆನೆ ॥

1

ರಾದೆಲಾ ಸೂತೆರೆನ ಜನಪದೊ
ಪಾಟ್ ಪಾರ್ದನೊಡಿತ್ತಿ ಕತೆಕುಲೆ
ಡೇತೊ ಪುಣ್ಯೊದ ಕತೆನೆ ರಾಮಾಯಣೊಗು ಸರಿಯಾದ್॥
ಬೇತೆ ಒಂಜಿಲ ಇದ್ದಿ ಪಂಡ್‌ದ್
ರಾಮನಾ ಗುಣೊ ಕೀರ್ತಿನೇಪೊಲ
ಪ್ರೀತಿಡೇ ಪುಗರೊಂದು ಪೊರ್ಲುಡೆ ಮಗಕ್ ಪನ್ಪೆದಲ್ ॥

2

ಬುಡ್ನ ಬಾಣೊನೆ ವೈರಿ ತರೆನ್ಲ
ರಟ್ಟಯಿನ ಆ ಪಗರಿ ಪಿರನೇ
ಬತ್ತ್‌ದವು ಮೂಡಿಗೆನ್ ಸೇರುನ ಕತೆನ್ ಕೇನ್ನಗನೆ ॥
ಕರ್ಣಗಾಂಡ್ಲ ಆಸೆ ಬಾಣೊದ
ವಿದ್ಯೆ ಕಲ್ಪುನವಪಗ ಆಯೆನೆ
ಅಪ್ಪೆನಾ ಕೆಬಿಕೈನ್ ಪಾಡ್‌ದ್ ಪೋಯೆ ಗುರುಮಟೊಕು ॥

3

ತನಡ್‌ದೆಲ್ಯವೆ ಜೋಕುಲಲ್ಪನೆ
ಬಿರುನ ನೋಟೊನು ಪತ್ವೆರೊರಿಯೊರಿ
ಗುರುಕುಲಕ್ಲೆಗ್ ಕಲ್ಪವೆರ್ ಸರಿ ನೋಟೊ ತೂಯೆರೆಗ್ ॥
ಪಿರ ಪಿರಲ ಬುಡ್ಪವೆರ್ ಅಕ್ಲೆಡ
ಮರಟ್ ಪಕ್ಕಿದ ರೂಪೊ ದೀಡ್‌ದ್
ಸರಿಟ್ ಕಣ್ಣ್‌ಗ್ ಹಾಕಿ ಪನ್ನಗ ತೀರ್ಜಿ ಏರೆಗ್ಲ ॥

4

ಅರ್ಜುನೆನೆ ಸರಿ ಹಾಕ್ಯೆ ಪಕ್ಕಿದ
ಕಣ್ಣ್‌ಗಾಯೆನೆ ಪಗರಿ ನಾಟಯೆ
ನಿಲ್ಕೊನುಂದೇ ಇತ್ತಿ ಕರ್ಣೆನೆ ತಾಟಿ ಬೊಟ್ಟಿಯೆನೆ ॥
ಕಯಿನ್ ಬೊಟ್ಟ್‌ನೆ ಏರ್ ಪಂಡ್‌ದ್
ಗುರುಕುಲಾಯನ್ ತೂದ್ ಲೆತ್ತೆರ್
ಉಲಯಿಗಪಗನೆ ಏರ್ ಮಗ ಈ ಪನ್ಲ ಒಲ್ತಾಯೆ ॥

5

ಗುರುಕು ಕೈ ಮುಗಿಯೊಂದು ಅದಿರತ
ಮಗೆನೆ ಎನ್ನವು ಪುದರ್ ಕರ್ಣೆನೆ
ಬಿರುತ ವಿದ್ಯೆನ್ ಕಲ್ಪೊಡುಂದುದು ಬತ್ತೆ ಈಡೆಗೆನೆ ॥
ಕಲ್ಪದೆನ್ನನ್ ವೀರೆರೆನ ನಡು–
ಟೊರಿಯೆ ಕರ್ಣೆಲ ಉಲ್ಲೆ ಪನ್ಪವಿ
ಪುದರ್ ಈರೆಗ್ ಬರಡ್ ಪಂಡ್‌ದ್ ಕಾರ್ ಪತ್ತಿಯೆನೆ ॥

6

ನಿನ್ನ ಪಾತೆರೊ ಕೇನ್ನಗೆಂಕ್ಲ
ಕಲ್ಪವೊಡು ನಿಕ್ಕಂದ್ ಆಸೆನೆ
ಪುಟ್ಟ್‌ದಾಂಡ್‌ಯ ಆಂಡ ಎಂಕೇ ಸಾದ್ಯೊ ಇದ್ಯತ್ತೊ ॥
ಹಸ್ತಿನಾವತಿದರಸುನಾಕ್ಲ್
ಕಟ್ಟಯಿನ ಈ ಮಟೊಟು ಕಲ್ಪುನ
ಹಕ್ಕ ಚತ್ರಿಲೆಗ್‌ಂದ್ ಅಕ್ಲೆನ ಆಜ್ಞೆ ಉಂಡೆಂಕ್ ॥

7

ವಿದ್ಯೆ ಕಲ್‌ಪುನ ಹಕ್ಕ್ ಮಾತೆರೆ–
ಗಿತ್ತ್‌ನೆನ್ ದೆಂಗಾದ್ ಈರೇ
ಬೊಳ್ನೆಯಿತ ಕುಜಲ್ಯೊಪಿ ನಮುನೆಡ್ ಪನ್ಪುನಾಚಿರೊನೆ ॥
ಬ್ರಮ್ಮ ಸೂತ್ರೊನೊ ವೇದೊ ನೀತಿನೊ
ಕಲ್ತ್‌ನಾ ಗುರು ಬಡವೆ ಎನ್ನನ್
ಕಲ್ಪದೀರೆ ಬದ್‌ಕಲೆಂದ್‌ದ್ ಕಾರ್ಗ್ ಪಿರ ಬೂರ್ಯೆ ॥

8

ಸೂತನಾ ಮಗೆ ಇತ್ತನೇ ಈ
ಪಾತೆರುವ ನನ ಕಲ್ತ್‌ದಾನಗ
ದಾನೆ ಮಲ್ಪನೊ ಪನ್ಪಿ ಪೋಡಿಗೆಡೇನ್ ಕಲ್ಪವಯೆ ॥
ಪೋಲ ಮುಲ್ಪಡ್ದೀಯೆ ಪನ್ನಗ
ಈರೆಡ್‌ದ್ ಮಾಮಲ್ಲ ಗುರುಕುಲೆ
ಡೇನ್ ಕಲ್ತ್‌ದ್ ಬರುವೆ ಪಂಡ್‌ದ್ ಪೋಯೆನಲ್ಪಡ್‌ದ್ ॥

9

ಸೀದ ಬತ್ತ್‌ನ ಮಗನ ಮೋನೆನ್
ತೂದು ರಾದೆಗ್ ಆಂಡ್ ಪೋಡಿಗೆ
ಕೇನಿಯೆರೆ ತೀರಂದೆ ಪಂಡಲ್ ಕುಲ್ಲು ಉಣಿಯೆರೆಗ್ ॥
ಎನನ್ ನಾಡಡೆ ಪನ್ಡ್ ಬೇಕೊನೆ
ಪಿದಡ್‌ದಪ್ಪೆನ ಕಾರ್ ಪತ್ತ್‌ದ್
ನಡತ್‌ನಾಯನ್ ತೂದು ರಾದೆಗ್ ಮತಿಯೆ ತತ್ತ್‌ಂಡ್‌ಲ ॥

10

ನೆಲಟ್ ಬೂರುದು ಪುಡೆರ್‌ನಾಪಗ
ಅದಿರತೆನೆ ಸುದೆತಲ್ತ್ ಬತ್ತ್‌ದ್
ಬುಡೆದಿ ಮೋನೆಗ್ ನೀರ್ ತಲಿತ್‌ದ್ ಗಾಳಿ ಪಾಡ್‌ನಗ ॥
ಬುಲಯಿ ಕಣ್ಣ್‌ಡ್ ನೀರ್ ಜಪುಡದ್
ಮಗೆನೆ ನನ ನಂಕಿದ್ಯೆ ಪನ್ನಗ
ತರ್‌ಕ್‌ದಾಲೆನ್ ಉಲಯಿ ಕುಲ್ಲದ್ ಕೇಂಡೆ ನಡತ್‌ನೆನ್ ॥

11

ಆಲ್ ಪಂಡ್‌ನ ಕೇನ್ಡ್‌ಲದಿರತೆ
ಬೇಜರಾಂಡಲ ತೆರಿಪವಂದೆನೆ
ಈಯೆ ಬುಲ್ಪಡ ಆಯೆ ಪೋಯಿನೆ ಪೆರಪ ಬರ್ಯೆರೆಗ್ ॥
ಕೋಡೆನೇ ಗುರುಮಟೊಕು ಕಲ್ಪೆರೆ
ಪೋಪೆ ಪನ್ತೆನೆ ಎನಡ ಇತ್ತೆನೆ
ಪೋತ್‌ನೆನೆ ಕಲ್ಪೆರೆಗ್ ಕಂಡಿತೊ ಬರ್ವೆ ಈಡೆಗೆನೆ ॥

12

ತನ್ನ ಮಗೆನೇ ಪನ್ಪಿ ಮೋಕೆದ
ಅಚ್ಚಿ ಬೆಲ್ಲೊಗು ಕಂಬುರ್ಜಿ ಆಯಿನ
ಅಪ್ಪೆ ರಾದೆಗ್ ಪೊರ್ತುರ್ಜಿ ಪೋಯಿಜಿ ಕರ್ಣೆ ಇದ್ಯಂದೆ ॥
ಅಟ್ಟಿಲೊಣಸ್‌ಗ್ ಉಲಯಿಗಾಲೇ
ಪೊಗ್ಗ್‌ನಗ ಸಾಂಕನೊದ ಮಗನವೆ
ಪೊರ್ಲು ಮೋನೆದ ನೆಂಪು ಆನಗ ತಾನ್ ಬುಲ್ಪೆದಲ್ ॥

13

ಪಿದಡಿ ಕರ್ಣೆನೆ ಓಡೊ ಕಡತ್‌ದ್
ಸಿಮೊತ ಗುಡ್ಡೆದ ಬರಿಟ್ ಇತ್ತ್‌ನ
ಬದರಿಕಾಸ್ರಮೊ ತೂದು ರುಸಿಕುಲೆ ಕಾರ್ಗ್ ಬೂರೊಂಡೆ ॥
ಬಿರುತ ವಿದ್ಯೆನ್ ಕಲ್ಪವುನ ಗುರು
ನಿಕ್‌ಲೆಡೇರ್‌ಂದಾಯೆ ಕೇನ್ನಗ
ಪರಸುರಾಮೆರ್ ಉಲ್ಲೆರತ್ತೊಂಯ ಮಲ್ಲ ಗುರು ಮಟೊಟು ॥

14

ಮುಲ್ಪಡ್‌ದ್ ಮೂಡಾಯಿ ದಿಕ್ಕ್‌ಡ್
ಸರ್‍ತ್ತೊ ನಾಲರದಾರಿ ಪೋನಗ
ತಿಕ್ಕುನಾಸ್ರಮೊ ಭಾರ್ಗವೆರೆನವೆ ಆರ್ ಕಲ್ಪವೆರ್ ॥
ಮಿತ್ತ ಜಾತಿದ ಬೆರಣೆರೆಗ್ ಆ-
ರಿತ್ತೆ ಮಾತ್ರೊನೆ ಕಲ್ಪವುನೆ ಈ
ನೆಟ್ಟೆ ಪೋಲಯ ಪನ್ನಗಾಯೆನೆ ತಿರ್ಗ್ಯೆ ಮೂಡಯಿಗ್ ॥

15

ಪೋನಗನೆ ಬ್ರಾಣೆಂದ್ ಆರೆಡ
ಯಾನ್ ಕಳು ಪಂಡೊಂದು ಕಲ್ಪೊಡೆ
ಆಂಡ ಕಲ್ಪೆರೆಗಾದ್ ಪನ್ಪುನ ದಾಲ ತಪ್ಪತ್ತ್ ॥
ಪೋದು ಎತ್ಯೆನೆ ಪರಸುರಾಮೆರೆ
ಆಸ್ರಮೊದ ಆ ಪುಣ್ಯೊ ಜಾಗೆಗ್
ತೂನಗನೆ ಸಂತೋಸು ಮನಸ್‌ಗ್ ಆದ್ ಉಂತೊಂಡೆ ॥

16

ಅಲ್ಪ ತಿರ್ಗೊಂದಿತ್ತಿ ಸಿಸ್ಯಡ
ಪೊರ್ತು ಸಮಯೊದಂದಜಿ ಕೇನ್ಡ್ ಉಲಯಿಗ್
ಪೊಗ್ಗುದುಂತುದು ತೂಯೆನಾಯೆನೆ ಪರಸುರಾಮೆರೆನ್ ॥
ಕುಲ್ಲ್‌ದಿತ್ತ್‌ನ ಭಾರ್ಗವೇರೆನ
ದತ್ತ ಮೆಯಿಟೇ ಬಿಲ್ಲ್ ಬಾಣೊಲು
ಬುಕ್ಕೊ ಬಲತ್‌ಡ್ ಕುಡರಿ ಚತ್ರಿಲೆ ತರೆನ್ ರಟ್ಟಯಿನ ॥

17

ದೂರೊಡುದು ಕಾರ್ಗಡ್ಡೊ ಬೂರ್‍ನಗ
ಏರ್ ಈ ಲಕ್ಕ್‌ಂದ್ ಭಾರ್ಗವೆ-
ರಾಯನೇ ತೂವೊಂದು ಕೇನ್ನಗ ಕರ್ಣೆ ಪಂಡೊನುವೆ ॥
ಯಾನ್ ಪಡ್ಡೊಯಿ ಕಡಲ ಬರಿತವೆ
ಕ್ಷೇತ್ರೊ ತುಳುನಾಡ್‌ಂದ್ ಪನ್ಪುನ
ಊರುದಾ ತುಳು ಬ್ರಾಣೆ ಪುದರ್‌ಡ್ ಕರ್ಣ ಕೆದಿಲಾಯೆ ॥

18

ಬಿಲ್ಲ್ ವಿದ್ಯೆನ್ ಕಲ್ತ್‌ದೇನೇ
ಕಲ್ಪವುನ ಗುರು ಆವೊಡುಂದುದು
ಬತ್ತೆ ಈಡೆಗ್ ಸ್ವಾಮಿ ಕಲ್ಪಲೆ ಪನ್ಡ್ ಪುಡ್ಯಾಡ್ಯೆ ॥
ಎನ್ನ ತಪಸ್‌ದ ಸಗ್ತಿಡೆಂಕೇ
ತಿಕ್ಕಿ ನಾಡ್‌ನ್ ದಾನೊ ಮಲ್ತ್‌ನ
ಪುನ್ಯೊ ಬೂಮಿಯೆ ತುಳುವೆರೆನ ಸಿರಿ ನಾಡ್‌ದಾಯೆನೆನೊ ॥

19

ಆವಡ್‌ಯ ನಿಕ್ಕೇನ್ ಕಲ್ಪದ್
ಆತ್ಮೊ ಸಂತೋಸುನುಲ ಪಡೆವೆನೆ
ಮೂಲೆ ಉಂತುಲ ಪಂಡ್‌ದಾಯನ್ ತನ್ನ ಸಿಸ್ಯೆರೆನ ॥
ಕೂಟೊಡೇ ಉಂತಾದ್ ಕಲ್ಪವಿ
ರೀತಿನೇ ತೂವೊಂದು ಕರ್ಣನೆ
ಭಾರ್ಗವೆರೆ ಏಗಿತೊನು ಮನಸ್‌ಡೆ ತಾನ್ ಪುಗರೊಂಡೆ ॥

20

ಕಲ್ಪಯಿನ ಧನುರ್ವೇದೊ ಸಾಸ್ತ್ರೊನು
ಕಲ್ತೊನುಂದೇ ಗುರುನ ಸೇವೆಡ್
ಪರಮ ತತ್ತೊನು ತೆರಿಯೆನೇರ್‌ಲ ತೆರಿಯಂದಿತ್ತ್‌ನೆನ್ ॥
ಕೃತಯುಗೊಟು ಬ್ರಗುರಾಮೆ ತ್ರೇತಾ-
ಯುಗೊಟು ರಗುರಾಮನವೆ ಅಬತರೊ
ಯುಗೊ ಯುಗೊಟು ಸಿರಿ ರಾಮ ತತ್ತೊನೆ ಬೋಡು ಊರ್ಜಿತೊಡು ॥

॥ ಏಕಲವ್ಯನ ಗುರುದಕ್ಷಿಣೆ ॥

ಕಲ್ಪಯೆರ್ ಗುರು ಮಟೊಟು ದ್ರೋಣೆರ್
ಅಗ್ನಿಯಸ್ತ್ರೊಗು ಬರ್ಸೊ ಬರ್ಸೊನು
ರಟ್ಟಯೆರೆನೇ ವಾಯು ವಾಯುಗು ಸರ್ಪೆ ಎದುರಸ್ತ್ರೊ ॥
ಸರ್ಪ ಬಾಣೊಗು ಗರುಡೆ ಗರುಡಗ್
ವಿಷ್ಣು ಮಂತ್ರೊದ ಬಾಣೊ ಸೂರ್ಯಗ್
ಕತ್ತಲೆನೆ ಕತ್ತಲೆಗ್ ರವಿನವೆ ಪಗರಿ ಮಂತ್ರೊದವೆ ॥

1

ದರ್ಮಜೆನೆ ಧನುರ್ವೇದೊ ನೀತಿನ್
ಕಲ್ತ್‌ದಾಯೆ ಯುದಿಸ್ಟಿರೆಂದ್‌ದ್
ಮಲ್ಲ ಪುದರ್‌ನ್ ಪಡೆಯೆ ಭೀಮಗ್ ಗದೆತ ಅಬ್ಬೆಸೊನೆ ॥
ಅರ್ಜುನನ ಗುಣೊಕುಲೆಗ್ ಸರಿತವೆ
ಪತ್ತ್ ಪುದರ್‌ಡ್ ಲೆತ್ತೆರಾಯನ್
ಗೆಲ್ಪುನಕ್‌ಲೇರುಂಡು ಪಂಡೆರ್ ದ್ರೋಣೆ ಮಾತೆರೆಡ ॥

2

ನಕುಲ ಸಾದೇವೆರ್‌ಲ ಲಡಯಿಡ್
ಬಿರ್‌ಸೆರಾಯೆರ್ ದುಸ್ಟೆ ದುರ್ಯೋ-
ದನೆಲ ಯುದ್ದೊಡು ಗದೆನ್ ಬೀಸ್ಯೆರೆ ಕಲ್ತೆ ಗುರುಕುಲೆಡ ॥
ಬುಕ್ಕೊದಾಕ್‌ಲ್ ಆಕ್‌ಲಾಕ್‌ಲೆ
ಸಗ್ತಿಗೇ ಸರಿಯಾದ್ ಕಲ್ತೆರ್
ಒಕ್ಕಣೆಗ್ ತಿಕ್ಕಂದ್‌ನಾಯೆನೆ ಪಾರ್ತೆ ಕುಂತಿ ಮಗೆ ॥

3

ಕಾಡ್‌ಡಿತ್ತ್‌ನ ಸಬರ ಜಾತಿದ
ಏಕಲವ್ಯೆನೆ ಪನ್ಪಿ ಜವನಗ್
ಬಾಣೊ ಬುಡಿಯೆರೆ ಕಲ್ಪೊಡುಂದುದು ಆಸೆ ಏರ್ದಾಂಡ್ ॥
ತಾನೆ ಅಮ್ಮಡ ಕೇನ್ನಗಾಪಗ
ಆ ಹಿರಣ್ಯಕೆ ಪಂಡೆ ಬೆರಣೆರ್
ಹೀನೊ ಜಾತಿದ ನಂಕ್ ವಿದ್ಯೆನ್ ಅಕ್‌ಲ್ ಕಲ್ಪವೆರೊ ॥

4

ಹಸ್ತಿನಾವತಿಡೊಂಜಿ ಗುರುಮಟೊ
ಕಟ್ಟಯಿನೆ ಬೀಸ್ಮೆಂದ್ ಪನ್ಪೆರ್
ಅಲ್ಪದಾ ಗುರುಕಲ್ಪವೆರೊ ಕೇನ್ವೆಂದ್ ಪಿದಡಿಯೆನೆ ॥
ಬತ್ತ್‌ನಯೆ ಗುರು ಮಟೊತ ಜಗಲಿಡ್
ಕುಲ್ಲ್‌ನಗ ಅವುಲಿತ್ತಿ ಜೋಕುಲು
ಒಲ್ತು ಬತ್ತ್‌ನೆ ಕೇನ್ನಗಾಯೆನೆ ಪಂಡೆನಕ್‌ಲೆಡನೆ ॥

5

ಏನ್ ಕಾಡ್‌ದ ಸಬರನಾ ಮಗೆ
ಬಾಣೊ ರಾಪವಿ ಕೆರಮೊ ಕಲ್ಪುನ
ಆಸೆಡೇನಿನಿ ಈಡೆ ಬತ್ತ್‌ನೆ ನಿಕ್‌ಲ್ ಗುರುಕುಲೆನ್ ॥
ತೋಜವರೊ ಪನ್ನಗನೆ ಆಯನ್
ದ್ರೋಣೆರೆನ ಎದುರುಂತದಾನಗ
ನೀಟೊ ಕಾರ್‌ಗ್ ಅಡ್ಡೊ ಬೂರಿಯೆ ಪುದರ್ ಪಂಡೊಂದು।

6

ಲಕ್ಕ್ ಲಕ್ಕ್‌ಲ ಏರೆ ಮಗೆ ಈ
ಒಲ್ತು ಬತ್ತ್‌ನೆ ಪನ್ಡ್ ದ್ರೋಣೆರ್
ಮುಟ್ಟ ಉಂತಡ ದೂರೊಡುದು ಸರಿ ಪನ್ಲ ಪನ್ನಗನೆ ॥
ಲಕ್ಕ್‌ನಯೆ ಕೈ ಮುಗಿದ್ ಉಂತಿಯೆ
ಮುಟ್ಟ ಉಂತಡ ಪಂಡಿ ಪಾತೆರೊ
ಸುರ್ಯೆಡೇ ಸರಿ ಕೆಬಿಕ್ ಕುತ್ತ್‌ನಲೆಕೊನೆ ಆಂಡಯಗ್ ॥

7

ಪಗರಿ ವಿದ್ಯೆನ್ ಕಲ್ಪೆರೆಂದ್‌ದ್
ಗುರುಕುಲೀರೆಡ ಕೇನ್ಯೆರಾದೇ
ಸಬರ ಜಾತಿದ ಆ ಹಿರಣ್ಯಕ ಮಗೆನೆ ಯಾನೀಡೆ ॥
ಮನಸ್‌ದಾಸೆಡ್ ಬತ್ತ್‌ನಾಯಗ್

ಕಲ್‌ಪದೆನ್ನನ್ ಮಲ್ಪಿ ನರಮನಿ
ಕೊರಿಯೆರೆನ್ನಡ ದಾಲ ಇದ್ದಿಂದಾಯೆ ಬೂರೊಂಡೆ ॥

8

ಚತ್ರಿಯೆರೆಗತ್ತಂದೆ ಬಾಣೊದ
ವಿದ್ಯೆ ಏರೆಗ್ ದಾಯೆ ಯಾನ್‌ಲ
ಕಲ್ಪವಯೆ ಅನ್ಯೆರೆಗ್ ಪೋಲಯ ಬೋಂಟೆ ದೇರಿಯೆರೆ ॥
ಬಿಲ್ಲ್ ಬಾಣೊಲು ದಾಯೆ ನಿಕ್ಕ್
ಬರ್ಚಿ ದೊಣ್ಣೆಲು ಈಟಿ ತಂದೆಲ್
ಬುಕ್ಕೊ ಪರಿತೆದ ಕತ್ತಿ ಕಡ್ಪೆರೆ ಈತೆ ಯಾವಂದೊ ॥

9

ಸಬರ ಜಾತಿದ ಆಣಗಾಪಗ
ಎದುರು ಉತ್ತರೊ ಕೊರ್ಯೆರಾಯಿಜಿ
ತರೆನ್ ಕಿಂಬುರ್ಯದು ಉಂತ್ಯೆ ದ್ರೋಣೆರೆ ಮೋನೆ ತೂವೊಂದು ॥
ಮಟೊತ ಉಲಯಿಗ್ ಪೊಗ್ಯೆ ಸುದ್ದೊದ
ಕಲಸೊ ಮಲ್ಪಯೆರಾಂಡೆ ನನ ಈ
ಮುಲುಪ ಉಂತಡ ಪೋಲ ಪಂಡ್‌ದ್ ಗೌಜಿ ಲಕ್ಕಯೆರ್ ॥

10

ದ್ರೋಣೆರೆನ ಪಾತೆರೊಡು ಕಣ್ಣ್‌ಡೆ
ನೀರ್ ಜಪುಡದ್ ಪಿದಯಿ ಬತ್ತ್‌ದ್
ತಾನ್ ಅಗರ್‌ದ ಬರಿಟ್ ಉಂತುದು ತೂಯೆ ಕಲ್ಪವುನ ॥
ಏಳ್ ದಿನೊಟಿಂಬಾಯೆ ಪಿದಯಿಡೆ
ತೂದು ಅಂದಜಿ ಮಲ್ತೊನುಂದೇ
ಪೋಯೆ ಕಾಡ್‌ಗ್ ಗುರುನ ರೂಪೊನು ಮನಸ್‌ಡುಂತಾದ್ ॥

11

ಆವೆ ಮಣ್ಣ್‌ಡ್ ಮಲ್ತೆ ದ್ರೋಣೆರೆ
ಮೂರ್ತಿನೇ ಸರಿಯಾದ್ ಕಲ್ಲ್‌ದ
ಪೀಟೊಡ್ಯೆನ್‌ಲ ದೀಡ್ದ್ ಕಾಡ್‌ದ ಪೂತ ಮಾಲೆಲೆನ್ ॥
ಪಾಡ್‌ದಾಯೆನೆ ಬಗ್ತಿ ಬಾವೊಡು
ಪೂಜೆ ಮಲ್ತ್‌ದ್ ತಲಕೆದಾ ಬಿರು
ನೀಟೊ ಪತ್ತ್‌ದ್ ಪಗರಿ ಕೊಲ್ಪಯೆ ಮೂರ್ತೊ ತೂವಂದೆ ॥

12

ನೋಟೊ ತೂದೇ ಪಗರಿ ರಟ್ಟಯೆ
ದ್ರೋಣೆರೆನ್ ನೆನೆತೊಂದು ಬಗ್ತಿಡ್
ಆಪಗಾಪಗ ಮಲ್ತೆ ಸಾದನೆ ನುಪ್ಪು ನೀರ್ಬುಡುದು ॥
ರಾಪಿ ಪಕ್ಕಿಗ್ ಪಾರ್‍ನ ಜಿಂಕೆಗ್
ಹಾಕುವೆನೆ ಸೊರೊ ಕೇಂಡ್‌ನಾಡೆಗ್
ಬಾಣೊ ಬುಡ್ಪುನ ಸಿದ್ದಿ ಆಯಗ್ ಪಲಿತ್‌ದಾಂಡಪಗ ॥

13

ಸಕ್ಕರೆನ್ ಪಿಜಿನಾದ್ ತಿನ್ಪುನ
ತತ್ತೊದಾ ಸಿದ್ದಾಂತೊಡೇರ್‌ಲ
ಬಗ್ತಿ ಬಾವೊಡು ಮಲ್ತಿ ಸಾದನೆಡಾವು ಪರಿಪೂರ್ಣೊ ॥
ಉತ್ತಮೆನೆ ಕಲಿ ಪಾರ್ತೆನಾಯಗ್
ಮಿತ್ತ್‌ದಕ್‌ಲೇರುಂಡು ಪಂಡ್‌ದ್
ಕಲ್ಪಯಿನ ಗುರು ಪುಗರ್‌ನಾಪಗ ಹೆಮ್ಮೆ ಏಂಡ್ರ್ಯಯಗ್ ॥

14

ಅರಸು ಬಾಲೆಲು ಬೋಂಟೆ ದೇರುನ
ಕುಸಲ್‌ನಬ್ಬೆಸೊ ಮಲ್ಪೊಡುಂದುದು
ಗುರುಕುಲೇ ಕಾಡ್ದಾಡೆ ಲೆತೊನುದು ಪೋಯೆರೊಟ್ಟಿಗೆನೆ ॥
ಕೊರೆಪಿ ನಾಯಿಲು ಅಕ್‌ಲೆನೊಟ್ಟಿಗೆ
ಕೊರೆತೊನುಂದೇ ಬನ್ನಗಾಪಗ
ಅವೆನ ಬಾಯಿಗ್ ಪಗರಿ ನೂರ್‌ನಗಾಂಡ್ ಆಚಿರೊನೆ ॥

15

ಏರ್ ಬುಡ್ನಕ್‌ಲ್‌ಂದ್ ನಾಡ್ಯೆರ್
ಕಾಡ್‌ಡೇರ್‌ಲ ತೋಜಿಜೆರ್ ನಿಜೊ
ದ್ರೋಣೆರೆಗ್ ತೆರಿದಾಂಡ್ ಸೌದ್ದೊಗು ನೋಟೊ ಪತ್ತುನವೆ ॥
ಸಾಸ್ತ್ರೊ ಮಹದನುರ್ವೇದೊಡುಪ್ಪುನೆ–
ನೇರ್ ಕಲ್ತ್‌ದೆರ್‌ಂದ್ ಜೋಕುಲೆ
ಮೋನೆ ತೂನಗ ಅರ್ಜುನೆನೆ ಗುರುಕುಲೆಡ ಪಂಡೊನುವೆ ॥

16

ಎನ್ನನೀರೇ ಮೂಜಿ ಲೋಕೊಡು
ಬಿರ್ಸೆ ಮಲ್ಪುವೆ ಪನ್ತರಾನಿಯೆ
ಇತ್ತೆ ಸೌದ್ದೊನು ಕೇಂಡಿ ಜಾಗೆಗೆ ನೋಟೊ ಪತ್ತುನಯೆ ॥
ಎನ್ನಡ್‌ದ್ ಮಾ ಬಿರ್ಸೇ ಒರಿ
ಉಲ್ಲೆ ಪಂಡ್‌ದ್ ತೂಯೆ ನಾಯಿಲೆ
ಬೊಬ್ಬೆದಾ ಬಾಯ್ದುಲಯಿ ಪಗರಿಲೆ ಬುಡ್ದು ದಿಂಜಯಿನ ॥

17

ಮನಿಪಡರ್ಜುನ ನಾಡ್ಗೊ ಆಯನ್
ಪುದೆಲ್ ದಿಂಜಿನ ಕಾಡ್ದ ಮರಕುಲೆ

ಇಡೆಟ್ ಉಲ್ಲೆನೊ ತೂಕೊ ಪಂಡ್‌ದ್ ನಾಡ್ಯೆರವುಲೊರ್ಮೆ ॥
ಸಬರೆರೆನ ಗುಡ್ಡಿಲ್‌ನ್ ತೂಯೆರ್
ನಡುಟು ಪೊರ್ಲುದ ತಟ್ಟ್ ಜಾಗೆಡ್
ಅಡಿತ್‌ದಂಬಿನ್ ಸುದ್ದೊಡಿತ್ತ್‌ನ ಆ ವಟಾರೊಡುಲ ॥

18

ಕಲ್ಲ ಪೀಟೊಡು ಒಂಜಿ ಮೂರ್ತಿನ್
ಕುಲ್ಲದೇ ಒರಿ ಜವನೆ ಪೂಜೆನ್
ಮಲ್ಪಿ ಪೊರ್ತುಗು ಬತ್ತ್‌ನಕ್‌ಲೆನ್ ತೂದುಲಾಚಿರೊಡು ॥
ದಿಡ್ಕ ಲಕ್ಕ್‌ದ್ ಗುರುನ ಕಾರ್‌ಗ್
ಅಡ್ಡೊ ಬೂರುದು ಲಕ್ಕ್‌ದುಂತಿಯೆ
ಗುರ್ತೊ ತಿಕ್ಕ್‌ಜೊ ಸ್ವಾಮಿ ಗುರುಮಟೊಕಾನಿ ಬತ್ತ್‌ನಯೆ ॥

19

ಕಲ್ಪುವರೊ ಬಿರು ವಿದ್ಯೆ ಪಂಡ್‌ದ್
ಬಗ್ಗಿಡೇ ಕೇಂಡ್‌ನಯೆ ಸಬರೆರೆ
ಕುರ್ಲೆ ಯಾನೇ ಸ್ವಾಮಿ ಕಲ್ತೆನೆ ಈರೆನಾ ದಯೊಟು ॥
ಅಚ್ಚಿರೊಡು ಗುರು ಕೇಂಡೆರಾಯಡ
ಕಲ್ಪುದಿಜೆ ನಿಕ್ಕೇನ್ ಏರ್ಡನೊ
ಕಲ್ತ್‌ದೀಯೆೇ ಸುಳ್ಳು ಪನ್ಪುನ ಪನ್ನಗಾ ಸಬರೆ ॥

20

ಆನಿ ಕಲ್ಪುನ ಆಸೆಡೇನೇ
ಈರೆನಾಡೆಗ್ ಬತ್ತ್‌ನಾಪಗ
ತಾನ್ ಕಲ್ಪಯೆರಾಪುಜಿಂದ್‌ದ್ ಪಂಡರೀರಾನಿ ॥
ಯಾನ್ ಪಿರ ಬತ್ತ್‌ನಯೆ ಈರೆನ
ಮೂರ್ತಿನೇ ಎದುರ್ದೀದ್ ಕಲ್ತೆನೆ
ಬಾಣೊ ಬುಡ್ಪುನ ವಿದ್ಯೆ ಮಾತೆನ್ ಮಲ್ತಿ ಸಾದನೆಡ್ ॥

21

ಸ್ವಾಮಿ ಈರಿತ್ತೆನ್ನ ನೆತ್ತಿಗ್
ಪ್ರೀತಿಡೇ ಕೈದೀಡ್ದ್ ಎನ್ನನ್
ಈತ್ ಸಿಸ್ಯೆರೆ ಒಟ್ಟುಗೇನ್‌ಲ ಒರಿಯೆ ಪನೊಡುಂದು ॥
ಕಾರ್‌ಗಡ್ಡೊನೆ ಬೂರ್ದು ಬುಲ್ಪುನ
ಏಕಲವ್ಯನ್ ಲಕ್ಕ್‌ದುಂತದ್
ಆಯನಾ ತರೆಮೆಯಿನ್ ಈಸ್‌ನಗಾಂಡ್ ಅರ್ಜುನಗ್ ॥

22

ಮಚ್ಚರೊದ ಪುರಿಗಂಟ್‌ಡಾಯೆನೆ
ತನ್ನ ಬಿಮ್ಮೊನು ತುಚ್ಯೆ ಗುರುಕುಲು
ಎನ್ನ ಸಿಸ್ಯೆನೆ ಈಯೆ ಅಂದ್‌ಡ ಕೊರ್ಲ ದಕ್ಷಿಣೆನ್ ॥
ಪನ್ನಗನೆ ಎಂಚಿನೆನ್ ಕೇನ್ವರ್
ಕಡ್ತ್‌ದೇ ಕೊರೊಡೇನ್ ಈತರೆ–
ನಿತ್ತೆನೆ ಪಂಡೊಂದು ಬಗ್ಗ್‌ದ್ ನಾಲಿನೊಡ್ಡಯೆನೆ ॥

23

ಬಲತ ಕೈತವೆ ಕೊಂಬ ಬಿರೆಲ್‌ನ್
ಕೊರುದು ಗುರು ರುಣೊ ಸಂದವೊನು ಈ
ಪನುಪುನೆನ್ ಕೇಂಡ್‌ನವೆ ಸಾತ್‌ಗ್ ದೆತ್ತೆ ತಳ್ವಾರ್ ॥
ತಜಮರತ ಮೇಲ್ಡಾಯೆ ಬಲತವೆ
ಕಯಿನ್ ದೀಡ್‌ದ್ ಕೊಂಬ ಬಿರೆಲ್‌ಗ್
ಕಡ್‌ಪುನಗ ತುಂಡಾದ್ ರಟ್ಟ್‌ನ ತುಂಡುನೇ ಪೆಜಿದ್ ॥

24

ದ್ರೋಣೆರೆನ ಕಾರ್ದವುಲು ದೀಡ್‌ದ್
ದಾರೆ ಕಟ್ಟ್‌ದ್ ಅರಿಪಿ ನೆತ್ತೆರ್ –
ನಾಯೆ ಉರ್ದಿಯೆ ದೂಳು ಮಣ್ಣ್‌ಡ್ ಬೇನೆ ತಡೆಯೊಂದು॥
ಬಾನೊಡೊರ್ಮೆಲ ಮುರ್ಯೊದಾ ಸೊರೊ
ಕೇಂಡ್‌ದಾನಗ ದ್ರೋಣೆರಪಗನೆ
ಬೋದೊ ಮತಿ ಇದ್ಯಂದೆ ಬೂರ್ಯೆರ್ ಸಬರ ಬಿತ್ತ್‌ಲ್‌ಡ್ ॥

25

ಸಿಸ್ಯನಾಕ್‌ಲ್ ಗಾಳಿ ಪಾಡ್‌ದ್
ಲಕ್ಕದುಂತದ್ ಪೋನಗಾಪಗ
ಧರ್ಮಜನ ಕೆಬಿಟೊಂಜಿ ಗುಟ್ಟುನು ಪನ್ದ್ ತೆರಿಪಯೆರ್॥
ದುಸ್ಸೆರೆಗ್ ಅಲ್ಪೆರೆನ ಸಾಯೊನೆ
ತಿಕ್ಕುನೆನೆ ಈ ಸಬರೆ ಜಾತಿಡ್
ಅಲ್ಪೆ ದುಸ್ಸೆರೆಗಾವೆ ಸಾಯೊಗು ನಿಕ್‌ಲೆಗೆದುರುಂತ್ವೆ ॥

26

ದುಸ್ಟ ಕೌರವನಕ್‌ಲ್ ನಿಕ್‌ಲೆಗ್
ಅನ್ಯಯೊನು ಮಲ್ತೆರ್‌ಡ ಅಕ್‌ಲೆಗ್
ಅಲ್ಪ ಜಾತಿದ ಸಬರೆ ಸಾಯೊನು ಮಲ್ಪೆ ಕೌರವಗ್ ॥
ಎನ್ನ ತಪ್ಪುಡು ನಿಕ್‌ಲೆಗೆಡ್ಡೆನೆ
ಮಲ್ಪುನಾಸೆಡ್ ಮಲ್ತೆ ಏರ್ಡಲ
ಸುದ್ದಿ ಪನ್ಪುನ ಬೊಡ್ಜಿ ಆಪುನೆನೀಯೆ ತೂವೊನುವ ॥

ಕರ್ಣಗ್ ಗುರುಸಾಪೊ

ಭಾರ್ಗವೆರೆನಾಸ್ರಮೊಡು ಕರ್ಣೆನೆ
ಬಾಣೊ ಬುಡ್ಪುನ ವಿದ್ಯೆ ಕಲ್ತ್‌ದ್
ಮೀನ್ದ ಯಂತ್ರೊನು ತಾಲ್ಪೆ ರಾಮುನ ಪಕ್ಕಿಗಾಕುವೆನೆ ॥
ಕೋಟೆ ಕಟ್ಟುವೆ ಕೋಟೆನುರ್ಕುವೆ
ತೇರ್‌ನೇರ್‌ದ್ ಲಡಯಿ ಮಲ್ಪೆರೆ
ರಾದೆ ಸಾಂಕ್‌ನ ಮಗೆ ಮಹಾರತೆನಾಯೆ ಕಲ್ತೊಂದು ॥

1

ಪುಲ್ಯಕಾಂಡೆನೆ ಲಕ್ವೆ ಮೀಯೆರೆ
ಸುದ್ದೊ ಬಗ್ತಿಡ್ ನೀರ್ಡ್ ಮುರ್ಕುದು
ಮಿತ್ತ್ ಬತ್ತ್‌ದ್ ಚಂಡಿ ಕುಂಟುಡೆ ಪನ್ಪೆ ಗಾಯತ್ರಿ ॥
ಬುಕ್ಕೊ ಆಸ್ರಮೊ ಸೇರ್ದ್ ಪೆತ್ತಲೆ
ಬಯ್ಪಣೆಗ್ ಬಯಿ ಪಂತಿ ಪಾಡ್‌ದ್
ಕಲ್ತ್‌ನಾ ಧನುರ್ವೇದೊದಬ್ಬೆಸೊ ಮಲ್ಪೆದಿನೊ ನಿತ್ಯೊ ॥

2

ಕರ್ಣನಂಚಿನ ಸಿಸ್ಯೆರೀತ್ನೆಟ
ತಿಕ್ಕ್‌ಜೆರ್ ಎನ ಪುಣ್ಯೊಡಿಂಬ್ಯೆನೆ
ಕಲ್ಪುವೆನೆ ಪಂಡೊಂದು ಇತ್ತೆರ್ ದಿನೊಲ ಭಾರ್ಗವೆರ್ ॥
ಇತ್ತೆ ಕಲ್ತ್‌ದ್ ಆಯ್ನ ಸಿಸ್ಯನ್
ಮುಲ್ಪ ಉಂತುಲ ಪಂಡ್‌ದೇತೋ
ಮಲ್ತಿ ಸಾದನೆ ನೀರ್ಡ್ ಹೋಮೊನೆ ದೀಡಿಲೆಕ್ಕಾಂಡ್ ॥

3

ಕಲ್ತ್‌ನಾಯನ್ ಪೋಲ ಪನಿಯೆರೆ
ಕಸ್ಪೊ ಗುರುಕುಲೆಗಾದ್ ಚಿಂತೆಡ್
ಮದ್ಯನಡ್ ಆ ಕರ್ಣ ಜಕ್ಕೆಲ್‌ಡಾರ್ ತರೆದೀಡ್ದ್ ॥
ಜೆತ್ತಿನಾರೆಗ್ ಎಡ್ಡೆ ನಿದ್ರೆನೆ
ಸೊರ್ಗೊದಿಂದ್ರಗ್ ಆಂಡ್ ಏಚನೆ
ಎನ್ನ ಮಗೆನರ್ಜುನಗ್ ಪಗೆತಯೆನಾವೆನೀ ಕರ್ಣೇ ॥

4

ಪರಸುರಾಮೆರೆ ಸಿಸ್ಯೆ ಆಯಿನ
ಬಿರ್‌ಸನೇರೆಗ್ ಸಾದ್ಯೊ ಗೆಲ್ಪೆರೆ
ಇನಿಯೆ ಆಯನ್ ಸೋಲ್ಪವುನ ಕೆಣಿ ಗೊಬ್ಬಿಯೆರೆಗಿಂದ್ರೆ ॥
ಗುರುನ ಸಾಪೊಡು ಕಲ್ತಿ ವಿದ್ಯೆನೆ
ಮರತ್ ಪೋಯೆರೆಗಾದ್ ಕರ್ಣನ
ತುಡೆನ್ ಕುರುವಾಯಾದ್ ಕೊರೆಯೆನೆ ಮಲ್ಲ ಸೀಂತ್ರಿದಯೆ ॥

5

ಸೂಂಬು ತುಡೆಟಾವೊಂದು ನೆತ್ತೆರ್
ದಾರೆದಾರೆನೆ ಅರಿನಗಾಪಗ
ಬೇನೆ ತಡೆದೇ ಕುಲ್ಯೆ ಗುರುಕುಲೆಗೆಚ್ಚರಾವುಂದು ॥
ತೋರೊ ತುಡೆಡ್‌ದ್ ಜತ್ತಿ ರಗ್ತೊಡು
ನಾಲಿ ಚಂಡಿಯೆ ಆಯ್ನ ಗುರುಕುಲು
ಕೂರಿಗೆದ ಮಹ ನಿದ್ರೆ ಬಿರಿನಗ ಲಕ್ಯೆರಾರಪಗ ॥

6

ಕರ್ಣನಾ ತುಡೆ ತುಂಬಿ ಕೊರೆವೊಂ-
ದಿತ್ತ್‌ನೆನ್ ತೂವೊಂದು ಕೋಪೊಡು
ದಿಡ್ಕ ಲಕ್ಕ್‌ದ್ ಕರ್ಣ ಮೋನೆನೆ ತೂದು ಭಾರ್ಗವೆರ್ ॥
ಕಲ್ಪಿಯೆರೆ ಬ್ರಾಣೆಂದ್ ಪಂಡ್‌ನ
ಕಳ್ವೆ ಈಯೆನೊ ಬ್ರಾಣೆ ಪನ್ ಪನ್
ಚತ್ರಿಯೆರ್ ಅತ್ತಂದೆ ಬೇನೆನ್ ತಡೆವೆರೇರಿಂಚ ॥

7

ತುಂಬಿ ಕೊರೆವೊಂದುಂಡು ಈಯೇ
ಗುಂಡು ಕಲ್ಲ್‌ದ ಲೆಕೊನೆ ಕುಲ್ಲ್‌ದ
ನಂಬುವೆನೊ ನಿನನೇನ್ ಬೆರಣೆನೆ ಅತ್ತ್ ಕಂಡಿತೊನೆ ॥
ಎಂಕ್ ವಂಚನೆ ಮಲ್ತ್ ದೀಯೇ
ಕಂಡು ಬುದ್ದಿಡ್ ಕಲ್ತಿ ವಿದ್ಯೆನೆ
ದಂಡೊ ಆವಡ್ ಪನ್ಡ್ ನೆಲಕ್ಕೆ ಹಾಕ್‌ದುಂತಿಯೆರ್ ॥

8

ಕೊರೆಯಿನಾ ಕುರುವಾಯಿ ರಾನಗ
ತೆಡಿಲ್ ಹಾಕ್‌ನ ಬಾರೆದಂಚಿನೆ
ಮಗ್‌ರ್ ದಿತ್ತ್‌ನ ಕರ್ಣೆ ಗುರುಕುಲೆ ಮೋನೆ ತೂವೊಂದು ॥
ಕಯಿನ್ ಮುಗಿಯೊಂದಪಗ ಕಟಕಟ
ತೆಲಿಪುನಗ ಆಚಿರೊಡು ತೂಯೆರ್
ಪರಸುರಾಮೆರ್ ಆಯ ಮೋನೆನ್ ದಿಸ್ಪಿ ದೆಪ್ಪಂದೆ ॥

9

ಸೂತೆರೆನ ಜಾತಿದಯೆ ಗುರುಕುಲೆ
ಬ್ರಾಣೆ ಅತ್ತೇ ಅತ್ತ್ ಅದಿರತೆ
ಸಾಂಕ್‌ನಾ ಮಗೆ ಗಂಗೆದಾ ಬರಿಟತ್ತಿ ಊರುದಯೆ ॥

ಬಾಣೊ ಬುಡ್ಪುನ ವಿದ್ಯೆ ಕಲ್ಪೆರೆ
ಆಸೆಡೇ ದ್ರೋಣೆರೆನ ಗುರುಮಟೊ
ನಾಡೊನುಂದೇ ಹಸ್ತಿನಾವತಿ ಗೆತ್ಯೆನೊಂಜಿದಿನೊ ॥

10

ಆರೆಗಡ್ಡೊನೆ ಬೂರ್ದು ಕಲ್ಪುನ
ಆಸೆಡೋಡೆಗ್ ಬತ್ತೆ ಗುರುಕುಲೆ
ಈರ್ ಕಲ್ಪಲೆ ಬಿರುತ ವಿದ್ಯೆನ್ ಪನ್ಡ್ದ ಕಾರ್ಪತ್ಯೆ ॥
ತಾನ್ ಚತ್ರಿಲೆ ಜಾತಿದಕ್‌ಲೆಗ್
ಮಾತ್ರೊ ಕಲ್ಪವುನೆಂದ್ ಪನ್ನಗ
ಯಾನ್ ಆರೆಡ ಪಂಡೆ ಕಲ್ಪುನ ಹಕ್ಕ್ ನರಮನಿಗ್ ॥

11

ಚತ್ರಿಲೆಗ್ ಮಾತ್ರತ್ತ್ ಮಾತೆರೆ–
ಗಿತ್ತನವೆ ಹಕ್ಕಂದ್ ಪನ್ನಗ
ಮಲ್ಲ ಕೋಪೊಡು ನಡಪು ಪಂಡೆರ್ ಬ್ರಾಣೆ ಆಯಿನರ್ ॥
ಕಲ್ಪಿಯೆರೆನೇ ಬತ್ತ್‌ನಾಯನ್
ನೆರ್ದ್ ನೂಕ್ಯರ್ ಈರೆಡ್‌ದ್ ಮಾ–
ಮಲ್ಲ ಗುರುಕುಲೆಡೇನ್ ಕಲ್ತ್‌ದ್ ಬರುವೆ ಈರ್ನಾಡೆ ॥

12

ಪಿದಡ್‌ನಾಯೆನೆ ತಿರ್‌ಗ್ ತಿರ್‌ಗ್‌ದ್
ಬದರಿಕಾಸ್ರಮೊಗೆತ್ಯೆನಲ್ಪದ
ಮುನಿಕುಲೀರೆನ ಏಗಿತೊನು ಸರಿ ಪಂಡೆರೆನ್ನಡನೆ ॥
ಬೆರಣೆ ಪಂಡ್‌ದ್ ಪನ್ತ್‌ನೆನೆ ಕಳು
ಕಲ್‌ಪುನಾಸೆಡ್ ಸ್ವಾಮಿ ಗುರುಕುಲೆ
ಕಲ್‌ಪಯರ್ ಈರೆನ್ನ ತಪ್ಪುನು ಪೂರ ಮನ್ನಿಪುಲೆ ॥

13

ದ್ರೋಣೆರೆಡ ಪಂಡ್‌ನವೆ ಬಾಸೆನ್
ಪೂರ್ತಿ ಮಲ್ತ್‌ನ ಬಿರ್ಸೆ ಆಯೆನೆ
ಈರೆ ಸಾಪೊಡು ಕಲ್ತ್‌ನವು ಪಲಿಪಂದೆ ಪೊಂಡೆಂಕ್ ॥
ದಾಲ ದುಕ್ಕೊನೆ ಇದ್ದಿ ರಾಜ್ಯೊನು
ಆಳಿಯೆರೆ ಎಂಕುಂಡೊ ಲಡಯಿದ
ಸೇನೆದಾ ತಂಡೇಲೆ ಆವೆನೋ ದಾಯೆಗೀ ವಿದ್ಯೆ ॥

14

ಎನ್ನ ಪಾತೆರೊ ನಡಪಯೆಂದ್‌ದ್
ಹಸ್ತಿನಾವತಿ ಮಟೊಟು ದ್ರೋಣೆರೆ
ಮುಟ್ಟ ಉಂತುದು ಪಂಡ್‌ದಪಗನೆ ಊರ್ಗು ಬರ್ವೆನ್ ॥
ಹರನ ಸಾಪೊನು ಹರಿಯೆ ಹರಿನೆನ್
ಹರೆನೆ ಗುರುನವೆ ಸಾಪೊನೇರ್ಸರಿ
ಪರಿಹರಿಪುನಕ್‌ಲಿತ್ತೆ ಪಾಪಿಯೆ ಯಾನ್ ಬದ್‌ಕೊಲಿಯೊ ॥

15

ಪೆದ್ದ್‌ನಪ್ಪೆನೆ ಎನನ್ ಗಂಗೆಗ್
ದಕ್ಕ್‌ನಾಲೆಗ್ ಏರೊ ಸಾಂಕ್‌ದ್
ಮಲ್ಲೆ ಆಯಿನ ಎಂಕ್ ಗಂಗೆನ ನೀರೆ ಸಯ್ಯೆರೆಗ್ ॥
ಅಪ್ಪಣೆನ್ ಕೊರ್ಲೆಂಕ್ ಪೋಯೆರೆ
ಮುಲ್ತು ಬೇಕೊನೆ ಪೋಪೆ ದ್ರೋಣೆರೆ
ದಿವ್ಯೊ ಪಾದೊಗು ಬೂರ್ದ್ದು ಪನಿಯೆರೆಗೆನ್ನ ಬಿರ್ಸತಿಗೆ ॥

16

ಈತ್ ಪನ್ಪುನ ಕೇನ್ಡ್ ಭಾರ್ಗವ
ರಾಮೆರೆನ ಕಣ್ಣ್‌ಡೆನೆ ನೀರ್‌ದ
ದಾರೆ ಜತ್ತ್‌ನೆನುರ್ದುದಾರೆನ ಕುಂಟು ಚಂಡ್ಯಾಂಡ್ ॥
ಆಯನರದೇ ಪತ್ತಿಯೆರ್ ಸರಿ
ತಾನ್ ತಿಗಲೆಗ್ ಒಯ್ತ್‌ದಪಗನೆ
ಏತೊ ಪೊರ್ತುಲ ಬುಲ್ತು ಬುಲ್ತುದು ಪಂಡೆರಾಯಡನೆ ॥

17

ಸಾಪೊ ಕೊರ್ದೆ ನಿನ್ನ ಜಲ್ಮೊನು
ಹಾಲ್ ಮಲ್ತ್‌ನ ಯಾನ್ ನನೊಗೀ
ಆಸ್ರಮೊಡು ಏರೆಗ್‌ಲ ಕಲ್ಪಯೆರಿದ್ದಿ ಕಂಡಿತೊನೆ ॥
ಭಾರತೊದ ಮಹಲಡಯಿಡೀಯೇ
ಸೇನೆದಾ ತಂಡೇಲೆ ಆಪುನ
ಯೋಗೊ ನಿಕ್ಕುಂಡುಂದು ಗೇನೊಡು ಯಾನ್ ತೆರಿಯೊಂಡೆ ॥

18

ನಿಕ್ಕ್ ಪಿರಿ ಸಾಪೊಗುಲ ಪಗರಿನ್
ಕೊರ್ಪೆ ವಿಷ್ಣುನ ಸಗ್ತಿ ಒಸಯೊದ
ಯುದ್ದೊಗುಂತ್ಯಡ ನಿನ್ನ ತೇರ್‌ಗ್ ಮಾದ್ರ ಬೂಪತಿಯೆ ॥
ದರ್ಪುದಯೆ ಸಾರತಿಲ ಆಂಡನೆ
ಗೆಲ್ಪ ಈ ಪಂಡೊಂದು ಆಯನ
ನೆತ್ತಿನೀಸ್‌ದ್ ಪೋಲ ಪಂಡೆರ್ ಪ್ರೀತಿಡಾಪಗನೆ ॥

19

ಗುರುಕುಲೆನ ಕಾರ್ಪತ್ತ್‌ದಾಪಗ
ಪಿದಡ್‌ನಾಯೆನೆ ಮಗ್‌ರ್ ತೂಯಿಜೆ
ಉರಿದ್ ಉರ್ದಲೊ ಆಂಡ್ ಭಾರ್ಗವ ರುಸಿನ ಆಸ್ರಮೊನೆ ॥
ಪರಸುರಾಮೆರ್ ತಪಸ್ ಮಲ್ತ್‌ದ್

ಅವತರೊನು ಉಂತಾಯೆರೆಂದ್‌ದ್
ಸಿಮೊತ ಗುಡ್ಡೆಡ್ ಜಾಗೆ ನಾಡ್ಯೆರೆಗಲ್ತ್ ಪಿದಡಿಯೆರ್ ॥

॥ ಕರ್ಣೆ ದ್ರೋಣೆರೆ ಮಟೊಟುಂತ್ಯೆ ॥

ಪರಸುರಾಮಾಸ್ರಮೊನು ಬುಡುದೇ
ನಡತ್ ಬತ್ತ್‌ನ ಕರ್ಣೆ ಓಡೊಡು
ಕಡತ್‌ದೆತ್ಯೆನೆ ತಾನ್ ಬಲತ್‌ನ ಇಲ್ಲ ಬಾಕಿಲ್‌ಗ್ ॥
ಗುರುತೊ ತಿಕ್ಕ್‌ಜಿ ರಾದೆಗಾಯನ
ಬಿರು ಪಗರಿ ಕೈಟುಂಡು ನಾರ್‌ದ
ಮಡಿನ್ ತುತ್ತ್‌ದೆ ಕುಜಲ್ ಕಟ್ಟ್‌ನ ಜಿಡೆನೆ ಆದುಂಡು ॥

1

ಬತ್ತ್‌ನಾಯೆನೆ ಅಪ್ಪೆ ಈರೆ–
ನ್ನಪ್ಪೆ ಪಂಡ್‌ದ್ ಕಾರ್ ಪತ್ತಿಯೆ
ಗುರ್ತೊ ತಿಕ್ಕಂದಾಲ್ ಮೋನೆನೆ ತೂದು ಉಂತ್‌ನಗ ॥
ಕರ್ಣೆ ಯಾನಪ್ಪೆಂದ್ ರಾದೆನ್
ತೊಟ್ಟು ಪತ್ತ್‌ದ್ ಅರದ್ ಪತ್ಯೆನೆ
ಬುಕ್ಕೊ ಗುರ್ತೊನೆ ಆದ್ ಮೋನೆಗ್ ಮುತ್ತೊ ಕೊರ್ದಾಲ್ ॥

2

ಈಯೆ ರುಸಿಯಾಪೆಂದ್ ಪೋಯ್ಯೆನೊ
ಏತ್ ಒರ್ಸಾಂಡಿತ್ತೆ ಆಂಡಲ
ಈಡೆಗೆತ್ಯೆನೆ ಎನ್ನ ನೆಂಪಾಂಡತ್ತೊ ಮಗ ನಿಕ್ಕ್ ॥
ರಾದೆನಾ ಕಣ್ಣ್‌ಡೆನೆ ನೀರರಿ–
ನೇನ್ ಉರ್ದುದು ಐನ್ ಒರ್ಸೊಡು
ಯಾನ್ ಕಲ್ತ್‌ದ್ ಬತ್ತೆ ಈರೆನ ನೆಂಪು ಆದೇನ್ ॥

3

ಅದಿರತೆಲ ಬತ್ತ್‌ನಯೆ ಕರ್ಣನ
ಗುರುತೊ ಆವಂದಾಯೆ ಉಂತ್‌ನ
ತೆರಿದ್ ರಾದೆನೆ ಪಂಡಲಾಯಡ ನಮ್ಮ ಬಾಲೆತ್ತೊ ॥
ಅರದ್ ಪತ್ತ್‌ದ್ ಮೆಯಿನ್ ಈಸ್‌ದ್
ಜವನೆ ಆಯೆನೆ ನಂಕ್ ನನ ಪೋ–
ಡಿಗೆನೆ ಇದ್ದಿಂದಾಯೆ ಬುಡೆದಿಡ ಪಂಡೆ ಸಂತೊಸುಡು ॥

4

ಪೆತ್ತಲೆನ್ ಈತೊರ್ಸೊ ಬೊರಿತ್‌ಜಿ
ಎನ್ನ ಮಗೆ ಪೇರ್‌ಪ್ಪಿ ಬಾಲೆನೆ
ಇದ್ಯೆ ಪಂಡ್‌ದ್ ಇತ್ತೆ ಬತ್ತೆನೆ ಬರ್ಪೆ ಬೊರಿಯೊಂದು ॥
ಅಲ್ತ್ ಪಾರ್ಯಲ್ ಸಾಂಕ್‌ನಮ್ಮೆನೆ
ಕರ್ಣ ಕೈತಲ್ ಕುಲ್ಲೊನುಂದೇ
ಕಲ್‌ನೇರೆಡ ಪನ್ಡ್ದ ಕೇಂಡೆನೆ ಇವರೊ ಇವರಾದ್ ॥

5

ಪೊರ್ತುಕಂತ್‌ದ್‌ಲಾಂಡ್ ರಾದೆನೆ
ಪೆತ್ತಲೆನ್ ಬೊರಿಯೊಂದು ಬನ್ನಗ
ಪೊತ್ತಯೆನೆ ಕಾಲ್ದೀಪೊನದಿರತೆ ಎಣ್ಣೆ ಮಯ್ತೊಂದು ॥
ಕರ್ಣ ಪರ್‌ಮಗ ಪೇರ್ ಬೊರಿನೆನ್
ಪನ್ಡ್ದ ಚೆಂಬುನೆ ಕೊರ್‍ಯಲಾಯಗ್
ಪರ್‍ಯೆ ಬಂಜರೊ ಬನ್ನಗಾರಿಗೆ ಚೆಂಬು ದೀಡಿಯೆನೆ ॥

6

ಉಲಯಿಡುನಿಯೆರೆ ತಯರ್ ಮಲ್ಪುನ–
ಗಪಗ ಕರ್ಣೆಲ ಮೀದ್ ಜಪೊತಪೊ
ಮಲ್ತ್‌ದಾನಗ ರಾತ್ರೆ ಕರಿದ್‌ಲ ಆಂಡ್ ನಾಲ್ಗಳಿಗೆ ॥
ಉಣಿಯೆರೆಗ್ ಬಲೆ ಪನ್ಡ್ದ ಲೆತ್ತಲ್
ಮಣೆತ ಎದುರುಡು ಇರೆನ್ ಪಾಡ್‌ದ್
ಬಲಸಿಯಲ್ ಬೊಲ್ದರಿತ ನುಪ್ಪುನು ನೆಯಿನ್ ಮಯ್ತೊಂದು॥

7

ತೆಲುಪು ಕಡೆಯಿನ ತಿಮರೆ ಚಟನಿನ್
ಬಲಸ್‌ನಗನೇ ಕರ್ಣೆ ಅಪ್ಪೆಡ
ನಿಕ್‌ಲೆ ಕಜಿಪುನು ತಿನಿಯೆರೆನೆ ತೊಡು ಬಲಸ್‌ಲ್ಯೆನಿತ್ತೆ ॥
ತೊರಕೆ ಮೀನ್‌ದ ಗಸಿನ್ ಈಯೇ
ತಿನಯ ಪಂಡ್‌ದ್ ಚಟನಿ ಕಡೆಯಿನೆ
ಬಸಲೆ ಕೊದ್ಯೊಲುನೆಲ್ಲೆ ಮಲ್ಪುವೆ ನಿಕ್ಕ್ ಪ್ರೀತಿದೆನ್ ॥

8

ಈರ್ ಬಲಸ್‌ನವೆಂಚಿನಾಂಡಲ
ಯಾನ್ ತಿನ್ಪುನ ಗೋರು ಮಂಞಣೆ
ಮೀನ್‌ದಾ ಗಸಿ ನಕ್ಕಂದೇನ್‌ಲ ಒರ್ಸೊ ಏತಾಂಡ್ ॥
ಈತ್ ಪನ್ನಗ ಬಲಸಿಯಲ್ ಸರಿ
ಮಾಸೊ ತುಂಡುನೆ ನಾಡ್‌ದಜತ್‌ದ್
ಪೊರನುಪ್ಪುನು ಮೊರೆತ್ ಮೊರೆತ್‌ದ್ ಉಂಡೆ ಬಂಜಾರೊ ॥

9

ರಾತ್ರೆ ನಿದೆರ್‌ದ್ ಕಾಂಡೆ ಲಕ್ಯೆನೆ
ಮೀದ್ ಜಪೊ ತೀರ್‌ಸಾದ್ ಉಂಡೆನೆ
ನಾರ್ ಮಡಿ ತುತ್ತೊಂದು ಪಿದಡ್‌ನ ಮಗನ್ ತೂವೊಂದು ॥
ಮೋನೆ ಬಾಡಯಿನಪ್ಪೆಗಾಯೆನೆ
ಯಾನ್ ನನ ಓಡೆಗ್‌ಲ ಪೋವಯೆ
ಬೇಕೊ ಬರ್ಪೆಂದಾಯೆ ದ್ರೋಣೆರೆ ಗರೊಡಿಗೆತ್ತಿಯೆನೆ ॥

10

ರುಸಿನ ರೂಪೊಡು ಬಿಲ್ಲ್ ಬಾಣೊನು
ಕಯಿಟೆ ಪತ್ತ್‌ನ ಜವನ ಗುರ್ತೊನೆ
ಕಲುಪುನವೆ ಜೋಕುಲೆಗ್ ತಿಕ್ಕ್‌ಜಿ ಕೇಂಡೆರಾಯಡನೆ ॥
ಗುರುಕುಲೆಡ ಎನ ಗುರ್ತೊ ಪನುವೆನೆ
ನಿಕ್‌ಲ್ ಕೇನುನೆ ದಾಯೆ ಪಂಡ್‌ದ್
ಉಲಯಿ ಪೊಗ್ಗುದು ಕಾರ್‌ಗಡ್ಡೊನೆ ಬೂರ‍್ಯೆ ದ್ರೋಣೆರೆನ ॥

11

ಯಾನ್ ಅದಿರತ ಮಗೆನೆ ದುಂಬೊರೊ
ಈರೆಡನೆ ಕಲ್ಪುನವೆ ಆಸೆಡ್
ಕೇನಿಯೆರೆ ಬತ್ತ್‌ನಯೆ ಸೂತೆರೆ ಜಾತಿದಾ ಕರ್ಣೆ ॥
ಈರ್ ಚತ್ರಿಲೆ ಜಾತಿದಕ್‌ಲೆಗ್
ಮಾತ್ರೊ ಕಲ್ಪವುನೆಂದ್ ಪಂಡರ್
ಈರೆಡ್‌ದ್ ಮಾಮಲ್ಲ ಗುರುಕುಲೆಡೇನ್ ಕಲ್ತೊಂಡೆ ॥

12

ಪರಸುರಾಮೆರೆ ಸಿಸ್ಯೆ ಯಾನೇ
ಪನುಪುನೆನ್ ಕೇನೊಂದು ದ್ರೋಣೆರ್
ಮನಸ್‌ಡಾಯಿನ ಮಚ್ಚರೊನು ದೆಂಗಾದ್ ಕರ್ಣಡನೆ ॥
ಅವಿರತನ ಮಗೆ ಆಂಡ ದಾನೆಯ
ಕಲ್‌ತಿ ವಿದ್ಯೆಗ್ ಜಾತಿ ಎಂಚಿನ
ನನಗ್ ಈ ಮಟೊಟುಂತು ಕಲ್ತ್‌ನ ಮರಪೆರಾವಂದ್ ॥

13

ದ್ರೋಣೆರೆನ ಗುಣೊ ಮೆಚ್ಚಿದಾಯೆನೆ
ಪಾಂಡವೆರ್ ಕೌರವೆರ್ ಕಲ್ಪುನ
ಕೂಟೊ ಸೇರ್‌ನ ಕರ್ಣ ಬಿರ್ಸ್‌ನ್ ತೂದು ಕೌರವೆನೆ ॥
ತಾನ್ ಆಯನ ಸ್ನೇಹೊ ಮಲ್ತ್‌ದ್
ವೀರ ಪಾರ್ತಗ್ ಎದುರು ಉಂತ್ಯೆರೆ
ಯಾವು ಇಂಬ್ಯೆನೆ ಪನ್ಡ್ ಆಯನ ಒಟ್ಟುಗಿತ್ತೊಂಡೆ ॥

14

ಒಣಸ್ ಕರ್ಣನ ಒಟ್ಟು ಗೊಬ್ಬುನ
ಮನಸ್ ಕರ್ಣನ ಒಟ್ಟು ನಿದೆರುವೆ
ಪಜೆಟ್ ಕರ್ಣನ ಒಟ್ಟು ತಿರ್ಗುವೆ ಕರ್ಣನೊಟ್ಟಿಗೆನೆ ॥
ಯಮನ ಮಗೆ ಧರ್ಮಜೆನೆ ವಾಯುನ
ಮಗೆನೆ ಆ ಭೀಮೆತ್ತೊ ಅರ್ಜುನೆ
ಸುರಪನಾ ಮಗೆನಮರ್ ಜೋಕುಲು ಅಸ್ವನೀನಕ್‌ಲೆ ॥

15

ಪಾಂಡವೆರ್ ಐವೆರ್‌ಲ ಪುಟ್ಟ್‌ನೆ
ಪಾಂಡುರಾಜಗ್ ಅತ್ತ್ ಅಜ್ಜೆರ್
ಮಾರಿಲೆನ್ ಸಾಂಕುವೆರ್ ಎಂಕ್‌ಲೆ ಅರಮನೆಡ್ ಕರ್ಣ ॥
ನೂದು ಮೆಗಿ ಪಲಯಲ್ಲೆಗೀ ಒರಿ
ಸೇರಿಯಡ ನೂತ್ತೊಂಜಿ ಆಯೊನೆ
ಆಕ್‌ಲೆನ ಪುದರಿದ್ದಿ ಪನ್ಪವೊ ನಮೊನೆ ಒಂಜಾದ್ ॥

16

ದುಸ್ಪ ದುರ್ಯೋದನೆನೆ ಕರ್ಣಗ್
ಪನ್ಪೆದ್‌ನ ದುರ್ನೀತಿ ಮಾತಲ
ಎಡ್ಡೆ ತೋಜಿನೆ ಕೌರವೆರೆನಾ ಮಲ್ಲತಿಗೆಡ್ಡಾದ್ ॥
ಮಲ್ಲತಿಗೆ ಏರೇರೆ ನಡತೆನ್
ಮಲ್ಪುವುನೆ ಹಾಲ್‌ಂದ್ ತೆರಿಜೆನೆ
ಉತ್ತಮೆನೆ ಈ ಕರ್ಣೆ ವಿದಿನವೆ ಗೊಬ್ಬುಡಿಂಚಾದ್ ॥

॥ ಅರ್ಜುನನ ಗುರುದಕ್ಷಿಣೆ ॥

ಸಿಸ್ಯನಾಕ್‌ಲ್ ಮಾತ ಕಲ್ತ್‌ದ್
ಬಿರ್ಸೆರಾಯೆರ್ ದ್ರೋಣೆರೆನ ಮಟೊ-
ಟಿತ್ತ್‌ದೇ ಕಲ್ತೊಂದು ಪಿರಯೊಡು ಜವನೆರಾದಕ್‌ಲ್ ॥
ಪೊರ್ಲು ಪೊರ್ಲಾವೊಂದು ಬಲತ್‌ನ
ಹಸ್ತಿನಾವತಿದರಸು ಜೋಕುಲೆ-
ನೊಟ್ಟು ಕುಲ್ಲುದ್ ದ್ರೋಣೆರಕ್‌ಲೆನ ಮೋನೆ ತೂವೊಂದು ॥

1

ಚಂದ್ರವಂಸೊದ ಅರಸು ಬಾಲೆಲು
ಇಂದ್ರನವೆ ಏಗಿತೊನು ಪಡೆಯರ್
ಮಂತ್ರೊ ಬಾಣೊಲೆ ವಿದ್ಯೆ ಕಲ್ತ್‌ದ್ ನಮ್ಮವೀ ಮಟೊಟು ॥
ದುಂಬುದಾಕ್‌ಲ್ ಪಡೆಯಿ ಕೀರ್ತಿಗ್

ಇಂಬುದಾ ಧನುರ್ವೇದಮೊ ವಿದ್ಯೆನ್
ನಂಬುದೇ ಕಲ್ತ್‌ನೆಟ್ ಪೂರ್ತಿಯೆ ಆಂಡ್ ಕಲ್ಪುನವು ॥

2

ಮಟೊ ಬುಡುದು ಪೋನಗನೆ ಕಲ್ಪಯಿ
ಗುರುನ ದಕ್ಷಿಣೆ ಕೊರ್ದು ಪೋಪುನ
ಕೆರಮೊ ದುಂಬುಡ್ಡಿಂಚಿ ಇತ್ತ್‌ನೆನ್ಯೆನ್ ತಪ್ಪಯೆರೆ ॥
ಮನಸ್ ಎಂಕ್‌ಲೆಗಿದ್ದಿ ಆಸೆಡ್
ಪೊಲೆಜುನಾಕ್‌ಲ್ ಪನ್ಡ್ ಗೆರೆಪಡೆ
ಮಟೊನೆ ನಿಕ್‌ಲೆನ ಅರಮನೆದವೇ ಆದ್ ಉಂಡತ್ತೊ ॥

3

ಮಾತೆರೆನ ಸಿರಿ ಮೋನೆ ದ್ರೋಣೆರ್
ತೂನಗನೆ ಆ ಧರ್ಮನಂದನೆ
ಆವುಸೊದ ಮಿತಿ ಪನ್‌ಲೆ ಎನ್ನಡ ಯಮಗ್ ತೆರಿಪಯೆರೆ॥
ಭೀಮಸೇನೆನೆ ಲಕ್ಕ್‌ದುಂತುದು
ಏಕಲವ್ಯನ ಬಿರೆಲ್ ಕೇನ್ಯರ್
ರಟ್ಟೆನೇ ಕೇನುವರೊ ಕಡ್ತ್‌ದ್ ಕೊರ್ವೆ ಪಂಡೊಂದು ॥

4

ಈರ್ ಐರಾವತೊಡು ಕುಲ್ವರೊ
ಯಾನ್ ಬಾಣೊಡೆ ಸಾದಿ ಮಲ್ತ್‌ದ್
ದೇವಲೋಕೊದ ಆನೆ ತರ್ಪವೆ ಪಂಡೆನರ್ಜುನೆನೆ ॥
ಆ ನಕುಲ ಸಾದೇವೆರೊಟ್ಟಿಗೆ
ದ್ರೋಣೆರೆನ ಕಾರ್ಗಡ್ಡೊ ಬೂರುದು
ಈರೆನಾರೋಗ್ಯೊಗುಲ ಕೊರತೆನೆ ಉಂಡೊ ತೆರಿಪಾಲೆ ॥

5

ಬಿರೆಲ್ ಕೇನ್ನರ್ ಕೇನ್ವೆರೆಂಕ್ಲೆಡ
ಕಯಿನ್ ಪಂಡ್‌ದ್ ಕೌರವಾದಿಲು
ಮನಿತ್‌ಜೆರ್ ಆ ಕರ್ಣೆ ಲಕ್ಕ್‌ದ್ ಉಂತ್ಯೆ ಪನಿಯೆರೆಗ್ ॥
ಗುರುಕುಲೀರೆನವಾಜ್ಞೆ ಎಂಚಿನ
ಪನ್‌ಲೆ ನಡಪದ್ ಕೊರ್ವೆ ಕಂಡಿತೊ
ಪನುಮನೆನ್ ಕೇನೊಂದು ದ್ರೋಣೆರೆಗಾಂಡ್ ಸಂತೋಸು ॥

6

ಸಿಸ್ಯನಾಕ್‌ಲೆ ಕೇನಿ ತೆನ್ಕಯಿ
ಪತ್ತ್ ಅರದರಿ ದೂರೊಡುಪ್ಪುನ
ಪೊರ್ಲುದಾ ಪಾಂಚಾಲ ರಾಜ್ಯೊನೆ ಆಡೆ ಪೋದಿತ್ತೆ ॥
ಅಲ್ಪ ದ್ರುಪದೆನೆ ಅರಸು ಆಯನ್
ಕಟ್ಟ್‌ದೀಡೆಗ್ ಕನಲೆ ಪನ್ನಗ
ಕರ್ಣನೊಟ್ಟಿಗೆ ದುಂಬುಲಾಗ್ಯೆರ್ ಕೌರವಾದಿಗುಳು ॥

7

ದ್ರುಪದ ರಾಯನ ರಾಜ್ಯೊ ನುರ್ಕ್‌ನ
ಕುರುಡ ಬಾಲೆಲು ಪೆಟ್ಟ್ ತಿಂದ್‌ದ್
ಪಿರನೆ ಬತ್ತೆರ್ ಗುರುಕು ದೆಂಗ್‌ದ್ ಕಣ್ಣ್ ತಪ್ಪಯೆರ್ ॥
ಪಲಯನಾಕ್‌ಲ್ ಲಕ್ಕ್‌ದುಂತ್‌ನ
ತೆರಿದ್‌ಲರ್ಜುನೆ ಪಂಡೆನಕ್‌ಲೆಡ
ನಿಕ್‌ಲ್ ಉಂತ್‌ಲೆ ಯಾನ್ ಒರ್ಯೆನೆ ಪೋಪೆನಾಡೆಗೆನೆ ॥

8

ಪಗೆನಕುಲು ನುರ್ಕುವೆರ್ ಪಂಡ್‌ದ್
ದ್ರುಪದರಾಜೆನೆ ಗಡಿತ ಸುತ್ತಲ
ಪಡೆನ್ ಉಂತದ್ ಇತ್ತೆ ಪೋಡಿಗೆದಾಲ ಇದ್ಯಂದೆ ॥
ರತೊನು ಏರ್‌ದ್ ಬತ್ತ್‌ನರ್ಜುನೆ
ಗಡಿನ್ ಕಾಪುನ ಬಟೆರೆ ಮೇಲ್‌ಗ್
ಮತಿನ್ ತಪ್ಪವಿ ಮೋಹನಾಸ್ತ್ರೊನು ಬುಡಿಯೆನಾಪಗನೆ ॥

9

ಮಾತೆರ್‌ಲ ಮತಿ ತತ್ತ್ ಬೂರ್‌ನ
ಸಾತ್‌ಗಾಯೆನೆ ರಾಜ್ಯೊದುಲಯಿಗ್
ತೇರ್ ನಡಪದ್ ಬತ್ತೆನರಮನೆದಾಡೆ ಅಮಸರೊಡು ॥
ಸೂಚನೆನ್ ತೆರಿಪಾವಿ ಸಂಕೊನು
ಬಾಯಿಡುರಿತ್‌ನ ಸೊರೊನು ಕೇಂಡ್‌ದ್
ಪಾರ್ ಬತ್ತೆರ್ ಆಡೆಗರಮನೆಡಿತ್ತಿ ಪಟು ಬಟೆರ್ ॥

10

ಎದುರು ಬತ್ತ್‌ನವಕ್‌ಲೆಗಾಕ್‌ದ್
ಜೆಪುಡದಾನಗ ಬತ್ತೆ ದ್ರುಪದೆನೆ
ಬಿರುನು ಕುರ್ಕದ್ ಉಂತುದಾಯನ್ ತೂಯೆ ಕಣ್ಬುಡುದು ॥
ಜವನ ಪಿರಯೊದ ಮರ್ಲ್‌ಡೀಯೆ
ಗಡಿನ್ ಕಾಪುನ ಪಡೆನ್ ಕೆರ್ದ್‌ಲ
ಉಲಯಿ ನುರ್ಕಿಯ ನಿಕ್ಕ್ ಏರ್‌ಲ ಪನ್ಪುನಕ್‌ಲಿದ್ಯೊ ॥

11

ಎನ್ನ ಗುರು ದ್ರೋಣೆರ್‌ಲ ಪನ್ತೆರ್
ನಿನ್ನವೇ ಕೈಕಾರ್ ಕಟ್ಟ್‌ದ್

ಸನ್ನಿದಿಗ್ ಒಪ್ಪಯೆರೆ ಬತ್ತ್‌ನೆ ಯಾನ್ ಐಕ್ಕಾದ್ ॥
ನಿಕ್ಕ್ ಮರ್ಲೊಯ ಬಡವ ಬೆರಣೆನೆ
ಪನ್ನೆ ಪಾತೆರೊ ಕೇನ್ಡ್ ಬತ್ತನ
ಎನ್ನ ಸಂಗತಿ ನಿಕ್ಕ್ ತೆರಿತ್‌ಜೊ ಏರ್ ಈ ಪನ್‌ಲ ॥

12

ಪಾಂಡುರಾಜ ಕುಮಾರೆನರ್ಜುನೆ
ದ್ರೋಣೆರೆನ ನಿಜೊ ಸಿಸ್ಯೆ ಕಲ್ತ್‌ದ್
ಪೂರ್ತಿಯಾಯಿನ ಗುರುನ ದಕ್ಷಿಣೆ ಸಂದಯೆರೆ ನಿನನ್ ॥
ಕಾರ್ ಕಟ್ಟ್‌ದ್ ಗುರುಕು ಒಪ್ಪವೆ
ಬಾಣೊ ದಕ್ಕ್‌ದ್ ಕೈನ್ ಮುಗಿಯಡ
ಬೇನೆ ಮಲ್ಪುಂದೇನ್ ಕೊಂಡೊವೆ ಮಟೊಕು ನಿನನಿತ್ತೆ ॥

13

ನಿನ್ನ ಮೋನೆನ್ ತೂನಗೇರ್‌ಲ
ಪೊಣ್ಣು ಕೊರ್ವೆರ್ ಆಂಡ ಎನ್ನಡ
ನಿಕ್ಕ್ ಕೊರ್ಯೆರೆಗಾಪಿ ಪೊಣ್ಜೋಕುಲುಲ ಇದ್ಯತ್ತೊ ॥
ಮರ್ಲ್ ಬೆರಣನ ಪಾತೆರೊನು ಈ
ಬುಡ್ಲ ಅಕ್‌ಲೆಗ್ ಚತ್ರಿ ಜಾತಿನ್
ಕುಟ್ಟೆ ದೆಪ್ಪುನ ಬುದ್ದಿ ನಿಕ್ಕೇ ದಾಲ ತೆರಿಯಂದ್ ॥

14

ಕುಸೆಲ್ ಗೊಬ್ಬುದ ಪಾತೆರೊನು ಈ
ಎನಡ ಪನ್ಪುನ ಬೊಡ್ಚಿ ಪಂಡ್‌ದ್
ಬುಡಿಯೆ ಪಗರಿನ್ ದ್ರುಪದೆ ರಟ್ಟದ್ ತಾನ್‌ಲಾ ಬುಡಿಯೆ ॥
ಎದುರು ಬತ್ತ್‌ನ ಬಾಣೊ ರಟ್ಟದ್
ಮರಿತ ಬಾಣೊದ ಮಂತ್ರೊ ಜಪಿತ್‌ದ್
ಬುಡಿಯೆನರ್ಜುನೆ ದ್ರುಪದ ಕಾರ್‌ಗ್ ಸುತ್ರು ಪಾಡಿಯೊನೆ ॥

15

ಮರಿಕುಲಾಯನ ಕಾರ್ ಕೈಕುಲೆ
ಬಿಗಿತ್‌ದರ್ಕಟ್ ಪಾಡ್‌ನಾಪಗ
ರತೊಟು ದೆರ್ತ್‌ದ್ ಕುಲ್ಲದಾಯನ್ ದೇರ್ಯ ಕುದುರೆಲೆನ್॥
ಗುರು ಮಟೊಕು ತೇರೆತ್ತಿ ಸಾತ್‌ಗ್
ದ್ರುಪದ ರಾಜನ್ ಜಪುಡದರ್ಜುನೆ
ಗುರುನ ಪೀಟೊದ ಬರಿಟ್ ಕುಲ್ಲದ್ ತಾನ್ ಉಂತೊಂಡೆ ॥

16

ದ್ರೋಣೆರಾಯನ ಕಟ್ಟ್‌ಬಿಚ್ಚದ್
ಆನಗನೆ ತರೆನಡಿಕ್ ಪಾಡ್‌ದ್
ರಾಜೆ ದ್ರುಪದೆನೆ ಉಂತುನಾಪಗ ಪಂಡೆರಾಯಡನೆ ॥
ಆನಿ ಅಮ್ಮೆರೆ ಮಟೊಟು ಕಲ್ತ್‌ದ್
ಲಾದ್ ಪಿದಡ್‌ನಗೆನ್ನಡನೆ ಈ
ದಾನೆ ಪನ್ತಯ ನೆಂಪು ಮಲ್ಪುಲ ಇತ್ತೆ ಪಾಂಚಾಲ ॥

17

ಬಡತನೊಟು ಎನ ಬಂಜಿ ಬಡವುನು
ತಡೆಯೆರೆನೆ ತಿರಂದೆ ಈಯೇ
ಕೊರುವ ಪಂಡ್‌ದ್ ಬತ್ತೆ ನಟ್ಯೆರೆ ಅಪಗ ನಿಕ್ಕೆನ್ನ ॥
ಗುರುತೊ ಆಯಿಜೆ ಮಲ್ಲತಿಗೆದವೆ
ಅರಮನೆದ ಚಾವಡಿಡ್ ಗತ್ತ್‌ದ
ಅರಸುತನೊತಾ ಪೀಟೊಡೀಯೇ ಕುಲ್ಲ್‌ನೇಟತ್ತೊ ॥

18

ಇತ್ತೆ ಓಂಡುಯ ನಿನ್ನ ಹಂಕರೊ
ದರ್ಪುದಾ ಪಾತೆರೊಲು ಅರಸುಗು
ನಟ್ಟುನಾ ಬಡ ಬೆರಣೆ ಸ್ನೇಹಿತೆ ಅತ್ತ್ ನಿಕ್ಕಿತ್ತೆ ॥
ಸಿಕ್ಸೆ ಕೊರ್ಪುನ ಯಮೆನೊ ಪನ್ ಪನ್
ಪನ್ನಗನೆ ಕಣನೀರ್ ಜಪುಡಯೆ
ತನ್ನ ತಪ್ಪುನು ನೆನೆತೊನುಂದೇ ದ್ರುಪದ ಮಹರಾಯೆ ॥

19

ನಿನನ್ ಪೋಯೆರೆ ಬುಡ್ಪೆ ಈ ನನ
ಬಡವೆರೆಗ್ ಬೆರಣೆರೆಗ್ ದುರ್ಬಲೊ-
ದಕ್‌ಲೆಗೇಪೊಲ ಎದುರು ಉಂತಡ ಸಾಯೊ ಕೊರ್ದಕ್‌ಲೆ ॥
ಮನಸ್‌ನೊಪ್ಪಾವೊಂದು ರಾಜ್ಯೊಡು
ಅರಸುತನೊ ಮಲ್ತೊಂದು ಉಪ್ಪುಲ
ಎನಡ ಪುಣೆಪಡ ಪುಣೆಲ ಪಂಡ್‌ದ್ ಬುಡಿಯೆರಾಯನ್‌ಲ ॥

20

ನಾಚಿಗೆಡ್ ಮರ್ಯಾದಿ ಪೋಯಿನ
ರಾಜೆನರಮನೆದುಲಯಿ ಪೊಗ್ಗ್‌ಜೆ
ಬ್ರಾಣೆರುಪ್ಪುನ ಅಗ್ರಹಾರೊಡು ಜೋಕುಲಾಪುನವೆ ॥
ಯಾಗೊ ಮಲ್ಪುಯೆರಾದ್ ಬೆರಣೆರೆ-
ನೇತ್‌ಲಾ ಪರ ಊರುಡುದು ತ-
ರ್ಪಾದ್ ಬೋಡಯಿನಾತ್ ಸನ್ನಯೊ ತಯರ್ ಮಲ್ಪುಯೆನೆ ॥

21

ದ್ರೋಣೆರೆನ್ ಕೆರ್ಯೆರೆಗ್ ಆಪುನ
ಆಣ್ ಮಗೆನರ್ಜುನಗ್ ಕನ್ಯಾ-
ದಾನೊ ಮಲ್ಪೆರೆಗೊಂಜಿ ಪೊಣ್ಣನ್ ಪಡೆವೊಡುಂದಾಯೆ ॥

ಯಾಗೊ ಮಲ್ಪದ್ ಹವಿಸ್ ಸಂದಯೆ
ದೇವತೆಲೆಗಾಂಡಪಗ ಸಂತೊಸು
ಹೋಮೊದಗ್ಗಿದ ಕುಂಡೊಡುದಿತೆನೆ ದಿವ್ಯೊ ರೂಪೊದಯ ॥

22

ಆಯೆ ಕೈಟೊಂಜಾಣ್ ಬಾಲೆನ್
ಪ್ರೀಯೊಡೇ ಬುಕ್ಕೊಂಜಿ ಪೊಣ್ಣನ್
ಯಾಗೊ ದೀಕ್ಷೆದ ರಾಜಗಪಗನೆ ಕೊರ್ದು ತೋಜಂದೆ ॥
ಮಾಯೊಕಾಯಿನ ಮಯಿಮೆ ಯಜ್ಞೊದ
ಮೂಲೊ ಪುರುಸೆನೆ ಪನ್ಡ್ ದ್ರುಪದೆನೆ
ಬಾಲೆಲೆನ್ ಅರಮನೆಗ್ ಕೊಂಡೊದು ಸಾಂಕ್ಯೆ ಕೊಂಡಟೊಡು ॥

॥ಗುರುಕುಲು ಕಲ್ಪಯಿನೆನ್ ಹಿರಿಯಾಕ್‌ಲ್ ತೂಯೆರ್ ॥

ಮಾತೆರ್‌ಲ ಧನುರ್ವೇದೊ ಸಾಸ್ತ್ರೊನು
ರಾಜನೀತಿನ್ ಪೂರಕಲ್ತ್‌ದ್
ಪೂರ್ತಿ ಮಲ್ತೆರ್ ಚಂದ್ರ ವಂಸೊದ ಜೋಕ್ಲು ಗುರುಮಟೊಟು ॥
ಆ ಯುದಿಸ್ಟಿರೆ ಯುದ್ದೊ ನೀತಿನ್
ಬಾರಿ ತೆರಿನಯೆ ಗದೆತ ಯುದ್ದೊಡು
ಭೀಮ ಕೌರವನಕ್‌ಲ್ ಬಿರ್ಸೆರ್ ಕಲ್ತ್‌ದಾಯಿನೆಟ್ ॥

1

ಅರ್ಜುನಗ್ ಸರಿ ಏರ್ ಲೋಕೊಡು
ಯುದ್ದೊ ವಿದ್ಯೆಡ್ ಮಂತ್ರೊ ಬಾಣೊನು
ಬುಡ್ಪಿ ವೀರೆರ್ ಪನ್ಡ್ ದ್ರೋಣೆರ್ ನಿತ್ಯೊ ಪುಗರುವೆರ್ ॥
ಅಸ್ವನೀ ದೇವತೆಲೆ ಬಾಲೆಲು
ಬುಕ್ಕೊ ದುಸ್ಸಾಸಾದಿ ಜೋಕುಲು
ಬಿಲ್ಲ್ ವಿದ್ಯೆನ್ ಕಲ್ತೆರಾಕ್‌ಲೆ ತಾಕತ್‌ದ ಲೆಕೊನೆ ॥

2

ಮುಕುಲೆ ಹಿರಿಯೆರೆ ಎದುರು ಕಲ್ತನ
ಬಿರುತ ವಿದ್ಯೆನ್ ತೋಜಯೆರೆ ಗುರು–
ಕುಲೆಗ್ ಆಸೆನೆ ಆದ್ ದ್ರೋಣೆರ್ ಪೋಯೆರರಮನೆಗ್ ॥
ವಿದುರ ಬೀಸ್ಮೆರ್ ತೂದುಲಾರೆನ್
ಉಲಯಿ ಕುಲ್ಲದ್ ಬಿನ್ನ ಪೂಜೆನ್
ಮಲ್‌ತ್‌ದಾರೆಡ ಬೀಸ್ಮೆ ಕೇಂಡೆನೆ ಮಟೊತ ಸುಕೊದುಕ್ಕೊ ॥

3

ಕಲ್ತ್‌ದಾಯಿನ ನಿಕ್‌ಲೆ ಜೋಕುಲೆ
ಸತ್ತೊ ತೂವೊಡು ಮಾತ ಹಿರಿಯೆರ್
ಐಕ್ಕ ಬೋಡಾದೇನ್ ಕೇನ್ಯೆರೆ ಬತ್ತೆ ಅರಮನೆಗ್ ॥
ಪನ್ನಗನೆ ಆ ಬೀಸ್ಮೆ ತೆಲಿತ್‌ದ್
ಪನ್ಪೆ ಈರೆನ ಸಾದನೆಗ್ ಸರಿ
ಕೊರ್ಪಿನುಂಬೊಳಿ ಇನಿತ ಕಾಲೊಡು ದಾಲ ಯಾವಂದ್ ॥

4

ಆಂಡಲಾ ಈರೀತ್ ಜೋಕುಲೆ
ಲೂಟಿಲೆನ್ ತಡೆವೊಂದು ಸಾದನೆ–
ಡೇತೊ ಕಸ್ಬೊನು ಪಡೆಯರೆಂಕ್ಲೆನ ಪ್ರೀತಿ ಗೌರವೊಡು ॥
ದಾನೆ ಆವೊಡು ಪನ್ಲೆ ಬೋಡಯಿ–
ನೇತ್ ಕರ್ಚಿಗ್ ಕೊರೊಡು ತೆರಿಪಲೆ
ಯಾನ್ ಕಡಪುಡುವೆಂದ್ ಪನ್ನಗ ಪೋಯೆರಲ್ಪಡ್‌ದ್ ॥

5

ನೂದು ಯೋಜನೊ ಉದ್ದಗೆಲೊ ಸರಿ–
ಟಾಯೊ ತೂದೇ ತಟ್ಟ್ ಮಲ್ಪದ್
ನಾಲ್ ಸುತ್ತಲ ದೊಂಪೊ ಪಾಡ್ಪಯೆರಾರ್ ಪೊರ್ಲುದವೆ ॥
ರಾಜೆರೆಗ್ ಕುಲ್ಲಿಯೆರೆ ಪೀಟೊನು
ದೀಡ್ದಲಾ ಮೇಲ್ದೊಂಪೊನರಸುಲೆ
ರಾಣಿನಕ್‌ಲೆಗ್ ಕುಲ್ದು ತೂಯೆರೆಗಾಂಡ್ ನಾಲ್ಸುತ್ತ ॥

6

ಪೊಗ್ಗಿಯೆರೆ ಎದುರಾನೆ ಬಾಕಿಲ್
ಬತ್ತ್‌ನಾಕ್‌ಲೆ ತೇರ್ಗ್ ಕೊಟ್ಯಲು
ಕಟ್ಯೆರೆಗ್ ಲಾಯೊಗುಳು ರಾಜೆರೆ ಆನೆ ಕುದುರೆಲೆಗ್ ॥
ಕುತ್ತಿ ಪೂಜೆನ್ ಮಲ್ತ್‌ದಪಗನೆ
ಕಡ್ತ್‌ದೇ ತರೆ ಪಂಜಿ ಗೋಣೆರೆ
ನೆತ್ತೆರ್‌ದ ಆವರೊನು ಕೊರ್ಯೆರ್ ಗಂಡಗಣೊಕುಲೆಗ್ ॥

7

ದಿನೊನು ತೂದೇ ದೇಸೊ ದೇಸೊದ
ಅರಸುನಕ್‌ಲೆಗ್ ಓಲೆ ಕಡಪುಡು–
ದಪಗ ಎತ್ಯೆರ್ ಗರೊಡಿ ವಿದ್ಯೆದ ಕಳಕ್ ಮಾತೆರ್‌ಲ ॥
ವಿದುರ ಸಂಜಯನಕ್‌ಲೆ ಒಟ್ಟುಗು
ರತೊಟು ಬೀಸ್ಮೆಲ ಬತ್ತ್‌ದೆತ್ಯೆನೆ
ಎದುರು ಸಾಲ್‌ಡ್ ಕುಲ್ಲಯೆರ್ ಆಚಾರ್ಯೆರಾಕ್‌ಲೆನ್ ॥

8

ಬತ್ತಲಾ ಗಾಂದಾರಿ ಕುರುಡನ
ಒಟ್ಟುಗಾಯನ ಕೈನ್ ಪತೊನುದು
ಬುಕ್ಕೊ ಕುಂತಿಲ ಬತ್ತ್ ಕುಲ್ಯಲ್ ದೊಂಪೊಡೆತ್ತರೊಡು ॥
ಮಿತ್ತ್ ದೊಂಪೊಡು ರಾಣಿನಾಕ್‌ಲ್
ತಿರ್ತ್ ಅರಸುಲು ಮಂತ್ರಿ ಮಾರ್ಬಲೊ
ಕುಲ್ಲಿಯೆರ್ ಒತ್ತೊತ್ತು ಸುತ್ತಲ ಬತ್ತಿ ಪರಿವಾರೊ ॥

9

ಗಳಿಗೆ ಬಟ್ಟಲ್ ದೀದ್ ಮೂರ್ತೊನು
ತೆರಿದ್ ತಾರಯಿ ದರ್ತದಪಗನೆ
ಎದುರು ಉಂತುದು ದ್ರೋಣ ಕೃಪೆರ್‌ಲ ಸಬೆಕ್ ಕೈ ಮುಗಿದ್ ॥
ಮಟೊಟು ಜೋಕುಲು ಕಲ್ತಿ ವಿದ್ಯೆನ್
ನಿಕ್‌ಲ್ ಮಾತೆರ್ ತೂದು ಎಂಕುಲು
ಕಲ್ಪಯೀನೆಟ್ ಎಡ್ಡೆ ಹಾಲ್‌ನ್ ಪನೊಡು ತೆರಿನಕ್‌ಲ್ ॥

10

ಸುರುಕು ಬತ್ತೆನೆ ಧರ್ಮನಂದನೆ
ಗುರುಕುಲೆನ ಕಾರ್ಪತ್ಯೆ ಅಜ್ಜನ
ತುಡೆಕ್ ತರೆದೀಡೊಂದು ಲಕ್ಕದ್ ಸಬೆಕ್ ಕೈ ಮುಗಿಯೆ ॥
ಕೃಪೆರ್‌ಲಾ ಧನುರ್ವೇದೊ ಸಾಸ್ತ್ರೊನು
ಬಿರುತ ವಿದ್ಯೆನ್ ದ್ರೋಣೆರಾಯಡ
ತೆರಿತ್‌ನೆನ್ ತೋಜಾಲ ಪನ್ನಗ ಪೂರ ತೋಜಾಯೆ ॥

11

ಆಯೆ ತೋಜಯಿ ಪಗರಿ ವಿದ್ಯೆದ
ಮೋಡಿನೇ ತೂವೊಂದು ಮಾತೆರ್
ತಾತಿ ಬೊಟ್ಟ್‌ನಗಪಗ ಭೀಮನ್ ಕಳಕ್ ಲೆಪುಡಯೆರ್ ॥
ವೀರ ಕಚ್ಚೆನ್ ಬಿಗಿತ್ ಕಟ್ಟ್‌ದ್
ಬಾರಿ ಗದೆ ಬೀಜಾದ್ ಪುಗೆಲ್‌ಡ್
ಮೂಡಿಗೆನ್ ತಿಕ್ಕಾದ್ ಬಿಲ್ಲ್‌ನ್ ಕುರ್ಕದೆತ್ತಿಯೆನೆ ॥

12

ಆತ್ ಪೊರ್ತುಗು ಮಲ್ಲ ಬೊಬ್ಬೆನೆ
ಕೇನುನೆಂಚಿನ ಪನ್ಡ್ ನಿಲ್ಕೆರ್
ನೂದು ಜವನೆರ್ ಕೈಟ್‌ಲಾಯುದೊ ಪತ್ತ್‌ನಕ್‌ಲೊಟ್ಟು ॥
ಕೌರವಗ್ ಬೊಲ್ಲುಗೆನ್ ಪತ್ತ್‌ದ್
ದೀರ ವೀರಗ್ ಜಯೊನೆ ಜಯೊ ಜಯೊ
ಸಾದಿ ಬುಡಿ ಪಂಡೊಂದು ಎತ್ತೆರ್ ಕಳಕ್ ಮಾತೆರ್ಲ ॥

13

ಬತ್ತ್‌ನಾಯೆನೆ ಗದೆನ್ ಬೀಜದ್
ಪೆಟ್ಟ್ ಹಾಕಿಯೆ ಬೀಮ ತಿಗಲೆಗ್
ಅಟ್ಟಸ್‌ಡ್ ಆ ಭೀಮೆ ಕೌರವಗಾಕ್ಯೆನೇ ಗದೆಟ್ ॥
ಇರ್ವೆರ್‌ಲ ಹಾಕೊಂದು ಪೊಡಿ ಪೊಡಿ
ರಟ್ಟಯೆರ್ ಕಳನಲ್ಪ ಬೀಸ್ಮೆನೆ
ಬುಡ್ಲೆ ಬುಡ್ಲೆಂದೇತ್ ಪಂಡಲ ಬುಡ್ಜೆರಿರ್ವೆರ್‌ಲ ॥

14

ಹಾಕ್ ಹಾಕೊಂದಕ್‌ಲ್ ಪಿದಯಿಗ್
ಪೋದುಲಾನಗ ವಿದುರ ಬೀಸ್ಮೆರ್
ದ್ರೋಣೆರೆನ್ ತೂನಗನೆ ಲಾಗ್ಯೆರ್ ಅಕ್‌ಲೆ ನಡುಕಾರ್ ॥
ಯಾರು ಉಂತುಲೆ ನಿಕ್‌ಲೆ ಬಿರ್ಸ್‌ನ್
ತೂದು ಮಾತೆರ್ ತೆಲಿಪೆರಿತ್ತೆನೆ
ಭೀಮ ಬುಡು ಬುಡು ಪನ್ದ್ ಬುಡ್ಪಯೆರಾರ್ ಸಿಸ್ಯೆರೆನ್ ॥

15

ಪುದ್ವರ್‌ಡ್ ಪೊಡಿಕಲ್ಲ್ ನುಪ್ಪುಡು
ತಿಕ್ಕಿಗಾದೆನೆ ಆಂಡ್ ದುಂಬುಗು
ಮಲ್ಪಿ ಕಜ್ಜೊಗು ಬೋಣಿ ಮಲ್ತೆರ್ ಭೀಮ ಕೌರವೆರ್ ॥
ಪನ್ಪಿ ಪಾತೆರೊ ಸಬೆಟ್ ಗುಜು ಗುಜು
ಸೌದೊ ಲಕ್ಕದ್ ಆನಗರ್ಜುನೆ
ಬನ್ನಗನೆ ಮಾತೆರ್ಲ ಮೌನೊಡು ಕುಲ್ಯೆರಲ್ಲಪ್ಪ ॥

16

ದ್ರೋಣ ಕೃಪೆರೆನ ಕಾರ್ ಪತ್ತಿಯೆ
ಬೀಸ್ಮ ಜಕ್ಕೆಲ್‌ಡಾಯೆ ತರೆನ್‌ಲ
ದೀಡ್ದ್ ವಿದುರಗ್ ಮಲ್ತೆ ವಂದನೆ ಮಾತ ಸಬಿಕೆರೆಗ್ ॥
ತಾನ್ ಕೈ ಮುಗಿಯೊಂದು ದೊಂಪೊದ
ಮಾಳಿಯೊಡು ಕುಲ್ಲ್‌ದ್‌ನ ಕುಂತಿನ್
ತೂದು ಹೆಮ್ಮೆಡ್ ಬಿರುನು ಕುರ್ಕಯೆನಪ್ಪೆನೆದುರೆದುರು ॥

17

ಮಂತ್ರೊ ಬಾಣೊಲೆ ಸಗ್ತಿ ಮೀನ್‌ದ
ಯಂತ್ರೊಗಾಕುನ ಯುಗ್ತಿ, ಬಂಡಿದ
ತಂತ್ರೊ ವಿದ್ಯೆನ್ ಪೂರ ತೋಜದ್ ಆನಗನೆ ಸಬೆಟ್ ॥
ಚಂದ್ರ ವಂಸೊದ ಕೀರ್ತಿನೊರಿಪುನ
ಇಂದ್ರನಾ ಮಗೆನಿಂಬ್ಯೆ ಸೈ ಸೈ
ಪಂಡ್ರಿಯೆರ್ ಮಾತೆರ್ಲ ಪುಗರುನ ಕೇನ್ದ್‌ಲಾ ಕರ್ಣೆ ॥

18

ಅರ್ಜುನನ್ ಪುಗರ್ನರ್ಕ್‌ಲೆ ದೊಂಡೆಗ್
ಕರ್ಬೊ ಕಾಯ್ತ್‌ದ್ ತಲ್ಲೊಡಿತ್ತೆನೆ
ಪನ್ಡ್ ಬಿರು ಕುರ್ಕಾದ್ ಪಾರ್ತನ ಎದುರು ಲಾಗ್ಯೊಂದು ॥
ಬಿರ್ಸನಯ ಈ ಉಂತುಲೆದುರುಗು
ಬಿಲ್ಲ್ ಬಾಣೊದ ಬಿರ್ಸ್ ತೋಜಲ
ಪನ್ನಗನೆ ಕಲಿ ಕರ್ಣನೆದುರುಡು ಉಂತ್ಯೆನರ್ಜುನೆನೆ ॥

19

ಇರ್ವೆರ್‌ಲ ತಯರಾದ್ ಉಂತ್‌ನ–
ಗಲ್ಪ ಬೊಬ್ಬೆನೆ ಆಂಡ್ ಗುರುಕೃಪೆ–
ರೆತ್ತಿಯೆರ್ ನಡುಕಕ್‌ಲೆ ಮೋನೆನ್ ತೂದು ಜೋರುಡೆನೆ ॥
ಕರ್ಣ ಈ ಎದುರುಂತುನೇರೆಡ
ಅರ್ಜುನಡನೋ ? ಆಯನೆದುರುಗು
ನಿಕ್ಕ್ ಉಂತ್ಯೆರೆ ಉಂಡೊ ಏಗಿತೊ ಪನ್ಡ್ ಗ್ರೇಯ್ಪುಲಯ ॥

20

ಪೊದುಕು ಜೂಜುಗ್ ಪಂತೊ ಲಡಯಿಗ್
ಎದುರೆದುರು ಉಂತುನವೆ ವೀರೆರೆ
ಸರಿಸಮಾನೊನೆ ಬೋಡು ಏಗಿತೊ ನಿಕ್ಕ್ ತೆರಿಯಂದೊ ॥
ಮರಿಯದಿದ ವಂಸೊದಯೆನರ್ಜುನೆ
ಅದಿರತನ ಮಗೆ ಈಯೆ ನಿಕ್‌ಲೆಗ್
ಸರಿತ ಜೋಡಿಯೆ ಅತ್ತ್ ಉಂತಡ ಪೋಲ ಮುಲ್ಪಡ್ದ್ ॥

21

ಸಬೆಟ್ ಮರ್ಯದಿ ದೆತ್ತೆರ್‌ಂದ್‌ದ್
ಗುರುಕು ಪನ್ಪುನೆ ಎಂಚ ಪಂಡ್‌ದ್
ತರೆನಡಿಕ್ ಪಾಡೊಂದು ಉಂತಿಯೆ ಕರ್ಣೆನಾಪೆಕ್‌ಡ್ ॥
ಗದೆನ್ ಪುಗೆಲ್‌ಡ್ ದೀಡ್ದ್ ಭೀಮೆನೆ
ಎದುರು ಉಂತುದು ಕೇಂಡೆ ಕರ್ಣಡ
ಮೆಗಿಯನೆದುರುಗು ಉಂತುನಾಯೆನೊ ಅಮ್ಮೆ ಏರ್ನಿನ್ನ ॥

22

ಪಾಂಡು ರಾಜನ ಬುಡೆದಿ ಕುಂತಿಯೆ
ಆಂಡ ಈ ಪುಟ್ಟ್‌ದ್‌ನೆ ಏರೆಗ್
ವಾಯುನಾ ಮಗೆ ಪನ್ಡ್ ನಿನ್ನನ್ ದಾಯೆ ಲೆಪ್ಪುವೆರ್ ॥
ಸೂತನಾ ಮಗೆ ಎನನ್ ದೂರ್ಪನ
ಯಾನ್ ನಿನ ತರೆ ದರ್ಪೆ ಪಂಡ್‌ದ್
ಭೀಮೆ ಗದೆ ದೇರ್ಪುನಗ ಕೌರವೆ ಬತ್ತ್‌ದೆದುರುಂತ್ಯೆ॥

23

ಕರ್ಣ ಜಾತಿನ್ ಪನ್ಡ್ ದೂರ್ವೆರ್
ಇತ್ತೆ ಮಿತ್ತ್‌ದ ಜಾತಿದಾಕ್‌ಲ್
ಪಟ್ಟೊ ಕಟ್ಟುವೆನಂಗ ರಾಜ್ಯೊದ ಸಿಮ್ಮೊ ಪೀಟೊದವೆ ॥
ಮುದ್ರೆದುಂಗಿಲೊ ಎನ್ನ ಅಮ್ಮೆರೆ–
ಡುಪ್ಪುನಗ ಯಾನತ್ತೊ ಕೊರ್ಪುನ
ಹಕ್ಕದಾಯೆನೆ ಏರ್ ತಲಿಪೆರ್ ಬರಡ್ ಎನ್ನೆದುರು ॥

24

ಕರ್ಣ ಮೋನೆನೆ ತೂದು ಕುಂತಿಗ್
ತನ್ನ ದುಂಬುದ ಬಾಲೆ ಬಲತ್‌ದ್
ಇತ್ತೆ ಜವ್ವನೆ ಆಯಿನಾಯೆನೊ ಪನ್ಪಿ ಸಂಸಯೊಡು ॥
ನಿಲ್ಕ್ ನಿಲ್ಕ್‌ದ್ ತೂನಗಾಲೆಗ್
ದುಕ್ಕೊ ಉರ್ಕರ್‌ದಾಂಡ್ ತರೆನೇ
ತಿರ್ಗ್‌ದಲ್ಪನೆ ಬೂರ್ನ ಸಾತ್‌ಗ್ ಬೂಡುಗೆತ್ತಯೆರ್ ॥

25

ವಿದುರ ಬೀಸ್ಮೆರ್ ಪಿದಡ್‌ದುಂತ್ಯೆರ್
ಸಬೆನೆ ಅಗಪುನ ತೂದು ಕೌರವೆ
ಎನಡ ಪ್ರೀತಿದ ಅರಸುಲುಂತುಲೆ ಕರ್ಣಗಬಿಸೇಕೊ ॥
ಮಲ್‌ಪವೆನೆ ಪನ್ನಗನೆ ಬೀಸ್ಮಗ್
ತಡೆಯೆರೆನೆ ತಿರಂದಿ ಕೋಪೊಡು
ವಿದುರ ಸಂಜಯನಕ್‌ಲೆ ಒಟ್ಟುಗು ಪೋಯೆನಲ್ಪಡ್ದ್ ॥

26

ಕೆಲವುದಾ ಸಾಮಂತೆರುಂತ್ಯೆರ್
ಅರಮನೆದ ಸಿರಿಗಿಂಡ್ಯೆ ತರ್ಪದ್
ಬೆರಣೆರೆಡನೇ ಸೀರ್ತೊ ತಲಿಪಯೆ ಕರ್ಣ ತರೆಕಪಗ ॥
ಕಯಿಟ್ ಪತ್ತ್‌ದ್ ಪೀಟೊಡಾಯನ್
ಪೊರುಲುಡೇ ಕುಲ್ಲಾದ್ ಮಿತ್ರಗ್
ಜಯೊ ಜಯೊನೆ ಪಂಡೊಂದು ದೇಸೆನ್ ಪಾಡ್ಯೆ ಕೌರವೆನೆ॥

27

ಮಾತೆರ್‌ಲ ಉಡಿಗಿರೆನ್ ಕೊರ್ಯೆರ್
ಆರತಿನ್ ಬೆಳಗಯೆರ್ ಪೊಣ್ಣುಲು
ಕಾಣಿಗೆನ್ ಸಾಮಂತೆರೊಪ್ಪದ್ ಅಗತೆರಲ್ಪಡ್‌ದ್ ॥
ವಾದ್ಯೊ ಗೋಸೊಡು ಕರ್ಣನರಮನೆ–
ದಾಡೆ ಎತ್ತದ್ ಉಲಯಿ ಕುಲ್ಲದ್
ಪೇರ್ ಪರ್ಯೆರೆ ಕೊರ್ದು ಸಮ್ಮನೊ ಗೌಜಿ ಮಲ್ಪಯೆರ್ ॥

28

ವಿದುರ ಬೀಸ್ಮೆರ್ ಪಾತೆರಂದೆನೆ
ಅಕ್‌ಲೆನಾತೆಗೆ ಇತ್ತ್‌ನಕ್‌ಲೆಗ್
ಕಯಿತ ಎಣ್ಣೆನೆ ಬುಲಯಿ ಕಣ್ಣ್‌ಗ್ ತಾಗ್‌ದಾಂಡ್‌ಂದ್ ॥
ತೆರಿದ್ ಮನಿತ್‌ಜೆರಕ್‌ಲ್ ಪಾಂಡವೆ-
ರಪಗ ಪಂಡೆರ್ ನಾಯಿ ಕುಬಲ್‌ಗ್
ಬಡತ್‌ನೆಂದ್‌ದ್ ಅಜ್ಜ ಮೋನೆನೆ ತೂದು ತೆಲಿತೊಂದು ॥

॥ ಕೌರವನ ಆಡಳ್ತೆ ॥

ಮೆಗಿದಿಯಾಯಿನ ದುಸ್ಸಲೆಗ್ ಕೌ-
ರವೆನೆ ಪೊದು ನಾಡೊಂದು ಸೈಂದವೆ
ಪನ್‌ಪಿ ಕೀರ್ತಿದ ಸಿಂದು ದೇಸೊದ ಅರಸು ಜಯದ್ರತಗ್ ॥
ಮದಿಮೆ ಮಲ್ತ್‌ದ್ ಕೊರ್ಯೆ ತಾನ್‌ಲ
ಮೆಗಿಯನಾಕ್‌ಲೆನೊಟ್ಟುಗೊಂಜೇ
ದಿನೊಟು ಮದಿಮಲ್ ಬಾನುಮತಿನವೆ ಕೈನ್ ಪತ್ತಿಯೆನೆ ॥

1

ಮಿತ್ರೆಯಾಯಿನ ಕರ್ಣಗಪಗನೆ
ಪೊರ್ಲುದರಮನೆನಂಗ ರಾಜ್ಯೊಡು
ಕಟ್ಟ್‌ದಾದ್‌ಲ ಬಾರಿ ಸಂಬ್ರುಮೊಡಯನ್ ಕಡಪುಡಿಯೆ ॥
ಚತ್ರೊ ಚಾಮರೊ ತೇಜಿಡ್ಯೊಬವೊ-
ಡೆತ್ತ್‌ನಾ ಕಲಿ ಕರ್ಣೆನರಮನೆ-
ಡಿತ್ತೆ ಸುಕೊ ಸಂತೋಸುಡಾಯೆಲ ಮದಿಮೆ ಆವೊಂದು ॥

2

ರಾದೆನದಿರತನಕ್‌ಲೆನಾಡೆಗೆ
ತಾನ್ ತರ್ಪದ್ ಸೇವೆ ಮಲ್ತೆನೆ
ದಾನೊ ಧರ್ಮೊನು ಪುಣ್ಯೊ ಕಾರ್ಯೊನು ಪೊರ್ಲು ಮಲ್ಪಾಯೆ॥
ವೀರ ಕರ್ಣಗ್ ಸರಿತ ರಾಜೆರ್
ಏರ್‌ಲಾ ಇದ್ದಿಂದ್ ಪನ್ಪುನ
ಊರುಡೂರುಡು ಮಲ್ಲ ಸುದ್ದಿಯೆ ಆಂಡ್ ಜನೊಕುಲೆಗ್ ॥

3

ಕುರುಡ ರಾಜನ ಹಿರಿಯ ಮಗೆನೇ
ಅರಸುತನೊ ಮಲ್ಪುನೆಕ್ ಏರ್‌ಲ
ಎದುರು ಮನಿತ್‌ಜೆರಪಗ ತಾನೇ ಮಲ್ತೆನಾಡಳ್ತೆ ॥
ಮೆಗಿದಿ ಕಂಡನಿ ಮೂಲೆ ಉಂತಿಯೆ
ಸಕುನಿ ಸಮ್ಮಲೆನೀಡೆ ತರ್ಪಯೆ
ಮೆಗಿಯನಾಕ್‌ಲೆನೊಟ್ಟು ಕರ್ಣೆಲ ಸೇರ್ದ್ವೆನಪಗಪಗ ॥

4

ದುಸ್ಪ ಕೂಟೊನೆ ಆಂಡ್ ದುಂಬುಗು
ಹಸ್ತಿನಾವತಿ ಲಗಡಿ ದೆಪ್ಪೆರೆ
ಪನ್ಪಿ ದುಕ್ಕೊಡು ವಿದುರ ಬೀಸ್ಮೆರ್ ಬುದ್ದಿ ಪನ್ಪುನೆನ್ ॥
ಸೊರ್ಕುದಾಕ್‌ಲ್ ಕೇನ್ಜೆರೇರ್‌ಲ
ತನ್ನವೇ ಹಟೊಟಿತ್ತಿ ಕೌರವೆ
ಮಿಕ್ಕದಿತ್ತೆನೆ ರಾಜನೀತಿಗ್‌ಲಾಂಡ್ ದುರ್ಯೋಗೊ ॥

5

ಕುಂತಿನೇ ಗಾಂದಾರಿ ಏಪೊಲ
ಮುಂಡೆ ಪನ್ಪುನ ಭೀಮೆ ಕೇಂಡೆಡ
ಉಂತಯೆನೆ ಮನಿಪಂದೆ ಪಂಡ್‌ದ್ ಆಲ್ ತಡೆವೊಂದು ॥
ನಿಂಗುವಲ್ ಪಾತೆರೊನು ಲಡಯಿದ
ರಂಗೊ ಮಲ್ಪುನೆ ದಾಯೆಗ್‌ಂದ್‌ದ್
ಸಂಗತಿನ್ ಪಂಡ್‌ಜಲ್ ಏರ್ದಲ ಗುಟ್ಟು ಮಲ್ತೊಂದು ॥

6

ಪಾಂಡವೆರ್ ಕೌರವೆರ್ ಪನ್ಪುನ
ಬೇದೊ ಅರಮನೆಡಾಂಡ್ ನಿತ್ಯೊಲ
ತಾನೊ ಮಾನೊಡು ಒನಸ್ ತೆನಸ್‌ಡ್ ಕಾರ್ಯೊ ಕರ್ಮೊಲೆಡ್
ಆಪಗಾಪಗ ಭೀಮೆ ಲಕ್ಕದ್
ಕೋಪೊ ತೋಜಯಿ ಸಾತ್‌ಗಾಯನ್
ನೀತಿದಾ ಪಾತೆರೊಡು ಧರ್ಮಜೆ ಮಲ್ಪೆ ಸಮದಾನೊ ॥

7

ನಮ ನಮನ ಉಲಯಿಡ್‌ಲ ಕೋಪೊಡು
ಲಡಯಿ ಆನಗ ಅಕ್‌ಲ್ ನೂದುಲ
ನಮೊನೆ ಐವೆರ್ ಬೇತೆ ಬೇತೆನೆ ಭೀಮ ತೆರಿಯೊನುಲ ॥
ನನೊರಿ ಬತ್ತೆಡ ನಮೊನೆ ಒಟ್ಟುಗು
ಲಡಯಿಗುಂತ್ಯೊಡ ಆವು ಲೆಕ್ಕೊಗು
ಸರಿಟ್ ನೂತ್ಯೆನ್‌ಂದ್ ನಂಬುದು ಕೋಪೊ ಬುಡು ಮೆಗಿಯ

8

ದುಸ್ಪ ದುರ್ಯೋದನೆನೆ ಸೈಂದವ

ಕರ್ಣ ದುಸ್ಯಾಸನೆರೆ ಕೂಟೊಡು
ತನ್ನ ಸಮ್ಮಲೆ ಸಕುನಿನೆದುರುಡು ಪನ್ಪೆ ದುಕ್ಕಿತ್‌ದ್ ॥
ಸಮ್ಮಲೆನೆ ರಾವಣಗ್ ಸಾಯೊನು
ಮಲ್ತ್‌ನಯೆ ತನ ಜೂವೊದಾಸೆನ್
ಬುಡ್ತಿನಾ ಮಾರೀಚನಂಚಿನೆ ಕಾಪೊಡೀರೆನನ್ ॥

9

ಕಡಲೆಡಿತ್ತ್‌ನ ಕಲ್ಲ್ , ಪುಸ್ಪೊದ
ಎಸಲ್ ದುಲಯಿದ ಪುರಿಯೆ ದೊಂಡೆಡ್
ತಿಕ್‌ದಿ ಚೇಡೆದ ಮುಲ್ಲುದಂಚೆನೆ ಭೀಮೆ ನಮ್ಮುಲಯಿ ॥
ಪಗೆತ ಮರಿಯೋ ಮಂಜಿದುಲಯಿದ
ಪಿಲಿಯೊ ಪನ್ಪುನ ನಮುನೆಡಾಯೆನೆ
ಲಡಯಿಗೇ ಸರಿ ನೆಲಕರೊಕ್ಕುವೆ ದಾನೆ ಮಲ್ಪೇನ್ ॥

10

ಸಾರೊ ಆನೆಲೆ ತೆರಣೊ ಭೀಮಗ್
ಸೇರ್‌ದುಪ್ಪುನಗಾಯನೆದುರುಗು
ಏರ್ ಉಂತ್ವೆರ್ ಗದೆತ ಪೆಟ್ಟ್‌ನ್ ತಿಂದ್ ಸಯ್ಯೆರೆಗ್ ॥
ಈರ್ ಭೀಮನ್ ಲಗಡಿದೆಪ್ಪೆರೆ
ದಾನೆ ಆಂಡಲ ಒಂಜಿ ಕುಸೆಲ್‌ನ್
ಪ್ರೀತಿಡೇ ಪನ್‌ಲೆಂದ್ ಸಮ್ಮಲೆ ಕಾರ್ ಪತ್ತಿಯೆನೆ ॥

11

ಕೇನ್ ಕೌರವ ಕುಂತಿ ಜೋಕುಲು
ಮಾತೆರ್‌ಲ ಪಗೆತಕ್‌ಲ್ ಭೀಮೆನೆ
ಮಾತ್ರೊ ಒರಿ ಅತ್ತ್‌ಂದ್ ತೆರಿಯೊಂದೀಯೆ ಜಾಗ್ರತೆಡ್ ॥
ಆ ವಿರೋದಿಲೆ ನಾಸೊಗಾತ್ರೊನೆ
ಈಯೆ ಪುಣೆವೊಡು ಬಂಜಿ ಬೆಯ್ಕೆಲ್
ಪಾಪೊ ಪುನ್ಯೊನು ಬುಡುದು ಬದ್ಕುನ ಸಾದಿ ತೂವೊನೊಡು ॥

12

ಕುಂತಿ ಪಟ್ಟೊದ ರಾಣಿ ಆಯ್ನಲ್
ಸೊಂತೊದರಮನೆಡಿತ್ತ್‌ನಾಂಡಲ
ಎಂಚಿನವುಲಾ ಹಕ್ಕ್ ಆಲೆಗ್ ಇತ್ತೆ ಇದ್ಯತ್ತೊ ॥
ಕಂತ ಮುಟ್ಟೆನೆ ಮಲ್ಪಲಾಲೇ
ದುಂಬುದಾ ಸುಕೊ ಬೋಗೊದಾಸೆಡ್
ನೆಂಪು ದೀವೊನು ಈಯೆ ಸುಲಬೊಡು ತಿಕ್‌ದ್ ಬೂರಡಯ ॥

13

ಪಗೆನ್ ದಗೆಟೇ ಕೆರೊಡು ಪನ್ಪುನ
ತೆರಿನಕ್‌ಲೆ ಪಾತೆರೊನು ಏಪೊಲ
ಬುಡುದು ಪಾಡ್ಯೆರೆ ಬಲ್ಲಿ ಕೌರವ ಕೇನ್ ಪನ್ಪುನೆನ್ ॥
ಅಕ್‌ಲೆ ಸಂತಾನೊದವೆ ಕೊಡಿಪುಡು
ಒರಿದ್ ಒಂಜೇ ಇತ್ತ್‌ನಾಂಡಲ
ನಿಕ್‌ಲೆಗವ್ವೇ ಮಾರಿ ಇತ್ತೆನೆ ಮಾತ ಮುತ್ತಾಲ ॥

14

ಪಾಲ್ ಕೊರುದಾಕ್‌ಲೆನ್ ಕಡಪುಡು
ವಾರಣಾವತೊ ಪನ್ಪಿ ಊರುಗು
ರಾಜದಾನಿನ್ ಮಲ್ಪುದಕ್‌ಲೆಗ್ ಕೊರ್ಲ ಪೊಸತಾದ್ ॥
ಸೂನು ತೋಜಯಿ ಸಾತ್ ಪೊತ್ತುನ
ಸಾರ್ಣೆಗರಕ್‌ನ್ ಬೆರಕೆ ಮಲ್ತ್‌ದ್
ಏರೆಗ್‌ಲ ತೆರಿಯಂದಿನಂಚಿನೆ ಕಟ್ಟಲರಮನೆನ್ ॥

15

ಅಕ್‌ಲ್ ಒಕ್ಕೆಲ್ ಆಯಿ ಸಾತ್‌ಗ್
ಇರ್‌ಲ್ ಸೂ ಕೊರ್ಪಾದ್ ಪೊತ್ತಲ
ಅರಮನೆದ ಉಲಯಿತ್ತಿ ಕುಂತಿನ ಜೋಕ್ಲು ಸಯ್ವೆರ್‌ಯ ॥
ಸಕುನಿ ಪಾತೆರೊ ಕೇನ್ಡ್ ಕೌರವೆ
ಮನಸ್‌ಡೇ ನೆನೆತೊಂಡೆ ಬೀಮನ
ಪುಣನ್ ತೂಪುನ ಯೋಗೊ ಪಂಡ್‌ದ್ ಕೂಟೊನಗಪಯೆನೆ ॥

16

ಕೆಲವು ದಿನೊ ಪಾಂಡವೆರೆನೊಟ್ಟುಗು
ಕುಸೆಲ್ ಗೊಬ್ಬುದ ಕಳುನು ಪಂಡ್‌ದ್
ನಮೊ ನಮೊನೆ ಒಂಜತ್ತೊ ಪನ್ಪೆದೆ ಮೂರ್ಕ ಕೌರವೆನೆ ॥
ಕುರುಡನೊಪ್ಪದ್ ಅಜ್ಜ ಬೀಸ್ಮನ
ಕೆಬಿಕ್ ಪಾಡಿಯೆ ರಾಜ್ಯೊನೆಂಕ್ಲೆಗ್
ಸರಿ ಸಮಾನೊದ ಪಾಲ್ ಮಲ್ತ್‌ದ್ ಈರೆ ಕೊರ್ಲೆಂದ್ ॥

17

ವಾರಣಾವತೊ ಪನ್ಪಿ ಊರುಡು
ರಾಜಧಾನಿನ್ ಯಾನ್ ಮಲ್ಪವೆ
ಏರೆಗಾವುಂದಕ್‌ಲ್ ಪಂಡೆರ್‌ಡೇನ್ ಒತ್ತೊನುವೆ ॥
ಬೀಸ್ಮಗ್‌ಲ ಸರಿ ತೋಜಿದಾನಗ
ಪಾಂಡವೆರೆಗೇ ಸುದ್ದಿ ತೆರಿಪಯೆ
ವಾರಣಾವತೊ ಎಂಕ್ಲೆಗಾವುಂದಕ್‌ಲ್ ಒಪ್ಪಿಯೆರ್ ॥

18

ಅರಮನೆದ ಬಂಡಾರೊ ಬದ್‌ಕ್‌ನ್
ರತೊನು ಸೇನೆನ್ ಆನೆ ಕುದುರೆಲೆ
ಸರಿಟ್ ಪಾಲ್‌ನ್ ಮಲ್ತ್ ಕೊರ್‍ಯೆನೆ ಕುಂತಿ ಜೋಕುಲೆಗ್ ॥
ಅಕ್‌ಲೆಗರಮನೆ ವಾರಣಾವತೊ
ನಗರೊಡೇ ಕಟ್ಟವುನ ಕಾರ್ಯೊದ
ಅಮಸರೊನು ತೋಜಾಯೆ ಕೌರವೆ ಸಕುನಿ ಪಂಡಿಲೆಕೊ ॥

19

ಅಜ್ಜೆ ಪಾಲ್‌ನ್ ಮಲ್ತ್ ಕೊರ್‍ನೆನ್
ಧರ್ಮಜೆನೆ ಕೈಕೊಂದು ಬಗ್ತಿಡ್
ನಿರ್ಮಲಾತ್ಮಕೆ ಆದಿ ನಾರಾಯಿಣನ್ ನೆನೆತೊಂಡೆ ॥
ಹಸ್ತಿನಾವತಿಡುಪ್ಪಿ ರುಣೊ ನನ-
ಗಿದ್ಯೆ ಪಂಡ್‌ದ್ ದುಕ್ಕೊ ಮಲ್ತ್‌ನ
ಸತ್ಯೊ ಹೃದಯೊದ ಬೇನೆದರ್ತೊನೆ ಆವು ದೇವೆರೆಗ್ ॥

ಮೂಜನೇ ಸಂದಿ

॥ ಅರಕ್‌ದರಮನೆ ॥

ದುಸ್ಪ ಕೂಟೊನು ಕೂಡ್ಸವೊಂದೇ
ಕಟ್ಟಯೆನೆ ಪೊಸತೊಂಜಿ ಅರಮನೆ
ಸಿಲ್ಪಿ ಸಾಸ್ತ್ರೊಡು ವಾರಣಾವತೊದೂರ್ದು ಕೌರವೆನೆ ॥
ಗುಟ್ಟುಡಿರ್ಲೆ ಸಾರ್ಣೆ ಮಲ್ಪಯೆ
ಪೊತ್ತುದೇಲುನವರಕ್ ಬೆರಸದ್
ಒಕ್ಕೆಲಾಪುನ ಪಾಂಡವೇರೆನ್ ಸುದ್ದು ಕೆರೊಡುಂದು ॥

1

ವಿದುರೆ ಗುಟ್ಟುಡು ತೆರಿದ್ ಕಟ್ಟುನ
ಕೆಲಸೊದಾಕ್‌ಲೆ ಮೇಸ್ತ್ರಿನಪಗನೆ
ಕುಸಲ್‌ಡೇ ಬರ್ಪಾದ್ ಕುರುಬಾಕಿಲ್‌ದ ಬರಿಟೊಂಜಿ ॥
ನೆಲಟ್ ಮಾಟೆನ್ ಮಲ್ತ್‌ದೈನವೆ
ಉಲಯಿಡ್‌ದ್ ಪಿದಯಿಗ್‌ಲ ಪೋಯೆರೆ
ಸರಿಟ್ ಆಪಿ ಸುರಂಗೊ ತೋಡಯೆ ತೂಂಡ ತೆರಿಯಂದ್ ॥

2

ರಾಜ ಚಾವಡಿ ಮೇಲ್ ಮಾಳಿಯೊ
ರಾಣಿ ವಾಸೊಗುಲಾಪಿ ನಮುನೆದ
ಕೋಣೆಲಾಯುದೊ ದೀಪುನದೆಕುಲು ರಾಜ ಬಂಡಾರೊ ॥
ಓಲು ಉಪ್ಪೊಡೊ ಔಲೆ ಮಲ್ಪಯೆ
ಸೇನೆದೊಡಕರನಕ್‌ಲೆಗಿಲ್ಲ್‌ಲ
ಆನೆ ಕುದುರೆಲೆ ಲಾಯೊ ಕೊಟ್ಯಲು ತೇರುಲುಂತ್ಯೆರೆಗ್ ॥

3

ಮಾತ ಮಲ್ಪದ್ ಅಜ್ಜ ಬೀಸ್ಮಡ
ತೋಜಯೆನೆ ಸರಿ ವಾಸ್ತು ಪೂಜೆನ್
ಮಾತೆರೆನ ಎದುರ್ಡಾಯೆ ಮಲ್ಪಯೆ ದುಸ್ಪ ಬುದ್ದಿದಯೆ ॥

ಪಾಂಡವೆರ್ ಸುಬ ದಿನೊಟು ಒಕ್ಕೆಲ್
ಆಯೆರೆಗ್ ಪಿದಡ್‌ನಗ ವಿದುರೆನೆ
ಬೀಮಡನೆ ತೆರಿಪಾಯೆ ಕೌರವೆ ಮಲ್ತಿ ಗಾತಕೊನು ॥

4

ಅರಮನೆಗ್ ಬೋಡಾಯಿ ಸನ್ನಯೊ
ಒದಗದಾ ಕೌರವೆನೆ ಗಾಡಿಡ್
ಕಡಪುಡಿಯೆ ಪಾಂಡವೆರೆ ಪ್ರೀತಿದ ಕಣ್ಣ್ ಕಟ್ಟ್‌ದಯೆ ॥
ಪಿದಡಿಯೆರ್ ಪಾಂಡವೆರ್ ಅಜ್ಜನ
ಕುರುಡನೇಲ್ಯಮ್ಮನವೆ ಕಾರ್‌ಗ್
ಪುದರ್ ಪಂಡೊಂದಕ್‌ಲ್ ಬೂರುದು ನಡತೆರಲ್ಪಡ್‌ದ್ ॥

5

ಮೂರ್ತೊ ಕೇಂಡ್‌ದ್ ಪೊಸತ್ ಅರಮನೆ –
ಡಾಕ್‌ಲೇ ಗಣಹೋಮೊ ಮಲ್ಪದ್
ಮಾತ ಸಾಮಂತೆರೆಗ್ ಪೋದಾಂಡಕ್‌ಲೆ ಲೆಪ್ಪೋಲೆ ॥
ರಾಜ ರಾಜೆರ್ ಸೀಮೆದೊಡಕರ –
ನಾಕ್‌ಲೆತ್ಯೆರ್ ವೇಳ್ಯೊ ಗಳಿಗೆಡ್
ಆಪಿ ಕಾರ್ಯೊಗು ದುಂಬೆ ಬತ್ತ್‌ದ್ ಸೇರ್‍ಯೆರರಮನೆಡ್ ॥

6

ಸಿಮ್ಮೊ ಪೀಟೊಡು ಧರ್ಮನಂದನೆ
ಕುಲ್ಲ್‌ದಾನಗ ಪುಣ್ಯೊ ಸುದೆಕುಲೆ
ಸೀರ್‍ತೊನಾಯನ ತರೆಕ್ ತಲಿತೆರ್‌ಲಾ ಪುರೋಯಿತೆರ್ ॥
ಧರ್ಮಜಗ್ ಜಯೊ ಜಯೊನೆ ಪನ್ಪುನ
ಮಲ್ಲ ಗೋಸಣೆಡಪಗ ಸಬೆಡ್‌ದ್
ಲಕ್ಯೆರೊರಿಯೊರಿ ತುಂಡು ಅರಸುಲು ಕಾಣಿಗೆದ ಕೈಟ್ ॥

7

ಆಯೆ ಸಾಮಂತೆರೆನ ಕಾಣಿಗೆ
ಪ್ರೀತಿಡೇ ಕೈಕೊಂದು ಮಂತ್ರಿಲು
ಸೇನೆದೊಡಕರನಕ್ಲ್ ಏರೆರ್ಂದ್ ತೆರಿಪಾಯೆ ॥
ಬೀಮನೇ ರಚ್ಚಣೆಗ್ ಪಾರ್ತನ್
ಲೋಕೊಯವಹಾರೊಲೆಗ್ ಮಾದ್ರಿನ
ಜೋಕುಲೆನ್ ಅರಮನೆಡ್ ಸ್ವಾಗತೊ ಮಲ್ಪೆರುಂತಾಯೆ ॥

8

ಬಲ್ಮೆಣೊದ ಒಣಸಾದ್ ಮಾತೆರ್
ಅಲ್ತ್ ಪಿದಡ್‌ದ್ ಪೋಯೆರಕ್ಲೇ
ಬತ್ತಿ ರತೊ ತೇರ್‌ಲೆನ್ ಏರ್‌ದ್ ಪ್ರೀತಿ ಬಾವನೆಡ್ ॥
ಪೊರ್ತು ಕಂತ್‌ದ್ ಆಂಡ್ ಕತ್ತಲೆ
ನಿತ್ಯೊ ಕರ್ಮೊನು ತಿರ್ಸದಾಕ್ಲ್
ಅಪ್ಪೆನೊಟ್ಟುಗು ಒಣಸ್ ಮಲ್ತೆರ್ ಜೋಕುಲ್ಯೆವೆರ್‌ಲ ॥

9

ವೇದೊ ನೀತಿನ್ ಧರ್ಮೊ ಸಾಸ್ತ್ರೊನು
ದ್ರೋಣ ಕೃಪೆರ್‌ಲ ಪಂಡ್ ಕೊರ್ನೆನ್
ಪೂರ ನೆಂಪುನು ಮಲ್ತ್‌ದಾನಗ ಕಣ್ಣ್ ತೂಂಕ್‌ನೆಟ್ ॥
ಬೀಮೆನರಮನೆ ಸುತ್ತ ತಿರ್ಗಿಯೆ
ಬಾಕಿದಾಕ್ಲ್ ಅಪ್ಪೆ ಕೈತಲ್
ಆಸಿಗೆಡ್ ನಿದೆರಿಯೆರ್ ಕೂರಿಗೆನೊಯ್ತ್‌ದೊಯ್ತೊಂದು ॥

10

ನಿದೆರ್‌ಜೆನೆ ಆ ಬೀಮೆ ಕತ್ತಲೆ
ಕಬಿದ್‌ಲಾನಗ ತಿಂಗೊಳುದ ಸರಿ
ಬೊಲುಪು ಇದ್ಯಂದ್‌ನವೆ ಸಮಯೊಡು ಸೂಟೆ ಪೊತ್ತಾದ್ ॥
ಬರುಪುನೊರ್ಯನ್ ತೂದು ಬೀಮೆನೆ
ಮದೆಟ್ ದೆಂಗ್‌ದ್ ಕುಲ್ಯೆನಪಗನೆ
ಅರಮನೆಗ್ ಸೂ ಕೊರ್ಯೆ ಬತ್ತ್‌ನ ಸೂಟೆದಾಯೆನೆಲ ॥

11

ಬೀಮೆನಾಯನ ಕೈಡ್ದ್ ಸೂಟೆನ್
ತಾನೆ ಒಯ್ತ್‌ದ್ ನಾಲ್ ಸುತ್ತಲ
ಸೂನು ಕೊರ್ದಾಯನ್‌ಲ ನೂಕುದು ಪಾಡ್ಯೆ ಸೂತುಲಯಿ ॥
ಬೇಕೊ ಉಲಯಿಗ್ ನೂರ್ದು ಜೆತ್ತ್‌ನ
ಬಾಕಿದಕ್‌ಲೆನ್ ಮೆನಿತ್‌ದಪ್ಪೆನ್
ದೇರ್ತ್‌ದಾಯೆನೆ ನೆಲತ ಮಾಟೆಡೆ ಪಿದಡ್‌ದುಂತೊಂಡೆ ॥

12

ಆಯ ಪಿರವುಡೆ ಬಾಕಿದಾಕ್ಲ್
ನೂರ್ದು ಪಿದಡ್‌ದ್ ಮಗ್‌ರ್ ತೂನಗ
ಸೂತ ಏರಿಡ್ ಕರದ್ ಬೂಂರ್ಡ್‌ಲ ಪೊರ್ಲುದರಮನೆನೆ॥
ಮಾತೆರ್‌ಲ ಅರಮನೆದ ಪಿರವುಡೆ
ಸಾದಿ ಇತ್ತ್‌ನ ತೂದು ನಡತ್‌ದ್
ಕಾಡ್‌ಗೆತ್ಯೆರ್ ಬೀಮೆ ಅಪ್ಪೆನ್ ಪುಗೆಲ್‌ಗೇರ್ಸಾದ್ ॥

13

ಬತ್ತ್ ಬತ್ತ್‌ದ್‌ಲಾ ಹಿಡಿಂಬನ
ಮಲ್ಲ ಕಾಡ್‌ಗ್ ಎತ್ಯೆರಾಕ್ಲ್
ಕತ್ತಲೆನೆ ಕರಿದಾದ್ ಪಗೆಲ್‌ಡ್ ಸಾದಿ ನಡಪಿಯೆರೆ ॥
ಕಸ್ಪೊ ಆಯ್ನೆಟ್ ಮರತ ಮುದೆಲ್‌ಡ್
ತಪ್ಪುನಡಿಕೇ ಪಾಡ್ದ್ ಜೆಪುಡಯೆ
ಅಪ್ಪೆ ಕೈತಲ್ ಮೆಗ್ಯನಕ್‌ಲೆನ್ ಬುಕ್ಕೊ ಪಲಯನ್‌ಲ ॥

14

ನಡತಿ ಬಚ್ಚೆಲ್‌ಡಕ್ಲ್ ನಿದ್ರೆನ್
ಮಲುಪುನಗ ಆ ಬೀಮೆ ಒರ್ಯೆನೆ
ನಿದೆರ್‌ಜೆನೆ ಅಪ್ಪೆನವೆ ಕಾರ್‌ನ್ ಕೈಟ್ ಪೊಜೆಕೊಂದು ॥
ಕುರುಕುಲೊತ ಮಹರಾಣಿ ಆಯಿನ
ಬಿರ್‌ಸೆರ್ಯೆವೆರೆ ಅಪ್ಪೆ ಕಾಡ್‌ಡ್
ನಿದೆರುನಾ ಗತಿಯಾಂಡೆ ಪಂಡ್‌ದ್ ಚಿಂತೆ ಮಲ್ತೊಂಡೆ ॥

15

ಆ ಹಿಡಿಂಬಾಸುರೆನೆ ಕಾಡ್‌ಗ್
ಏರೊ ನರಮನಿ ಬತ್ತ್‌ದುಪ್ಪುನ
ಸೋವು ತೆರಿಯೊಂದಾಯೆ ಮೆಗಿದಿಡ ಪಂಡೆನಬ್ಬರೊಡು ॥
ಓಲು ಉಲ್ಲ ಹಿಡಿಂಬೆ ಬಲ ಬಲ
ಕಾಡ್‌ಡುಲ್ಲೆರ್ ನರಮನೀಯೆರ್
ಈಯೆ ನಾಡ್‌ದ್ ಕನಲ ಅಕ್‌ಲೆನ್ ತಿನ್ಕೊ ಬಂಜಾರೊ ॥

16

ದಾಯೊ ದಾಯೊನು ಕಾಯ್ತ್‌ದೆಣ್ಣೆಡ್
ಮಾಸೊ ಬೆಯ್ಪುದ್ ತಿನ್ಕೊ ಗಟ್ಟಿದ
ಬಾರಿ ಎಲು ಮುಂಡೆನ್‌ಲ ದರ್ತ್‌ದ್ ನೆಯಿಟ್ ಕಾಯ್ತೊಂದು
ಬೋಡು ಬೋಡಯಿನಾತ್ ತಿನ್ಪುನ
ಯೋಗೊ ಒದಗ್‌ದ್‌ಲಾಂಡ್ ಬೇಕೊನೆ
ಪೋದು ಕೆರ್ದೇ ಕನಲ ಪನ್ನಗ ಅಲ್ ಪಿದಡಿಯಲ್ ॥

॥ ಭೀಮನ ಮದಿಮೆ ॥

ಆ ಹಿಡಿಂಬಾಸುರನ ತಂಗಡಿ–
ಯಾಯಿನಾಲೆ ಹಿಡಿಂಬೆ ಬತ್ತ್‌ದ್
ಕಾಡ್‌ದುಲಯಿಡೆ ನಾಡ್ದ್ ತೂಯಲ್ ಬಲ್ಲೆದಡಿಟೊರ್ಮೆ ॥
ನೇಲ್ಯ ಗೋಳಿದ ಮರತ ನಿರೆಲ್‌ಡ್
ನಾಲ್ ಆಂಜೊವು ಒರ್ತಿ ಪೊಂಜೊವು
ಕೂರಿಗೆನ್ ಒಯ್ಪೆದೆರ್ ನಿದ್ರೆಡ್ ಒರಿಯೆ ಕುಲ್ಲೊಂದೆ ॥

1

ಕುಲ್ಲ್‌ನಾಯನ ದೇಕಿ ಸೈರೊದ
ಪೊರ್ಲುದಂಗಾಂಗೊಲೆನ ತೇಜಿನ್
ಆಣ್ಮೆಗಿತ್ತ್‌ನ ಮೀಸೆ ಮೋನೆಡ್ ತೂಯ್ಯ ರಕ್ಕಸಿಗ್ ॥
ಮನ್ಮತನ ಪೂ ಬಾಣೊ ನಾಟ್‌ದ್
ಸೊರ್ಡ್ಡೊಯೆನೆ ಇದ್ಯಂದೆಲಾಯನ್
ತನ್ನ ಸೈರೊದ ಸುಕೊಕು ಒದಗವೊಡುಂದು ಕೈ ಮುಗಿದ್ ॥

2

ಸ್ವಾಮಿ ಈ ರಕ್ಕಸೆರೆ ಕಾಡ್‌ಗ್
ದಾಯೆ ಬತ್ತರ್ ಪನ್‌ಲೆ ಮುಲ್ಪೊರಿ
ದಾನವೆನೆ ಉಲ್ಲೆತ್ತೊ ಆಯನ ಮೆಗಿದಿಯಾನಿತ್ತೆ ॥
ಕಾಡ್‌ದುಲಯಿಡ್ ಏರೊ ನರಮನಿ
ಸೇರ್‌ದುಲ್ಲೆರ್ ಪನ್ಡ್ ತೂಯೆರೆ
ನಾಡ್ದ್ ಬತ್ತ್‌ನೆ ನಿಕ್‌ಲ್ ಪೋಪುನವೆಡ್ಡೆ ಮುಲ್ಪಡ್ದ್ ॥

3

ಎನ್ನ ಪಲಯೆನೆ ದುಸ್ಪ ರಕ್ಕಸೆ
ಪನ್ನ ಕೇನಯೆ ನರಮನೀಯೆರ್
ಕಣ್ಣ್‌ಗಾಂಜಿನ ಸಾತ್‌ಗಾಯೆನೆ ಕೆರ್ದ್ ನಿಂಗುವೆನೆ ॥
ದಡ್ಕ ಲಕ್ಕ್‌ದ್ ಬೀಮೆ ಆಲೆಡ
ಪನ್ಪೆ ನಿನ್ನವೆ ಪಲಯೆ ಬರಡ್‌ಯ
ಎನ್ನನಿತ್ತೆನೆ ನಿಂಗುವೆಡ ನಿಂಗೊನಡ್ ಪನ್‌ಲಯಡ ॥

4

ಈತ್ ಪನ್ಪುನ ಕೇನ್ಡ್ ಆಲೆಗ್
ಪೋಡ್ಯುನಯೆ ಅತ್ತಿಂಬೆ ಪನ್ಪುನ
ಆತ್ಮೊಡೇ ಇಸ್ವಾಸೊ ಪುಟ್ಟುದು ಕೇನ್ವಲಾಯಡನೆ ॥
ಈರೆ ಪೊರ್ಲುನು ತೂದು ಮನಸ್‌ಡ್
ಆಸೆ ಆಯ್ನೆನ್ ಪನಿಯೆರೆಂಕ್‌ಲ
ನಾಚಿಗೆನೆ ಆಪುನೆಟ್ ಕಸ್ಪೊನೆ ಆಂಡ್ ತೆರಿಪಯೆರೆ ॥

5

ರಕ್ಕಸಿಗ್ ನಾಚಿಗೆಲ ಉಂಡೊಯ
ನಿನ್ನ ಮಿಂಡನ್ ಏರ್ ಕೆರ್ತೆರ್
ಐಕ್ಕ್ ಎನ್ನಡ ದೂರು ಪನಿಯೆರೆ ನಿಕ್ಕ್ ನಾಚಿಗೆನೊ ॥
ಪನ್ನಗನೆ ಪಾರ್ಬತ್ತೆ ಮೆಗಿದಿನ್
ದುಸ್ಪ ರಕ್ಕಸೆ ತೂದು ಕೋಪೊಡು
ಮುಲ್ಪ ಉಲ್ಲನ ದಾನೆ ಕಡೆಸ್‌ನೆ ಏರ್ಡ ಪಾತೆರುವ ॥

6

ಪಂಡ್‌ದಾಯೆನೆ ಬೀಮ ತಿಗಲೆಗ್
ಒಂಜಿ ಗುದ್ದುನು ಗುದ್ಯೆನಪಗನೆ
ಕಂಡು ರಕ್ಕಸ ನಿನನ್ ದೀಡಯೆ ಪನ್ಡ್ ಬಲೊ ಬೀಮೆ ॥
ಗುಂಡು ಕಲ್ಲ್‌ನ್ ಕೈಟ್ ಪತ್ತ್‌ದ್
ಮಂಡೆಗಸುರಗ್ ದರ್ತ್‌ನಾಪಗ
ದೊಂಡೆಡೇ ನೆತ್ತೆರ್‌ನ್ ಕಕ್ಕ್‌ದ್ ಬೂರ್ನಗರಬಯಿನ್ ॥

7

ಜೆತ್ತ್‌ನಾಕ್‌ಲ್ ಕೇನ್ಡ್ ಲಕ್ಯೆರ್
ರಕ್ಕಸನ ಪುಣ ತೂದುಲರ್ಜುನೆ
ಒರ್ಯೆ ಕಾಡ್‌ನೆ ದಾಯೆಗೆನ್ನನ್ ಈಯೆ ಮೆನಿಪಂದೆ ॥
ಪೆಟ್ಪ್ ಬೀಮಗ್ ಆಂಡೊ ಪಂಡ್‌ದ್
ಅಪ್ಪೆ ಕುಂತಿಯೆ ಮೆಯಿನ್ ಈಸ್ಯಲ್
ಧರ್ಮಜೆನೆ ಸರಿ ನೆರ್ಯೆ ಬೀಮಗ್ ಒರಿಯೆ ಕಾಡ್‌ನೆಕ್ ॥

8

ಆ ಹಿಡಿಂಬೆನೆ ಬೀಮ ಮೋನೆನ್
ತೂದು ಬುಲ್ತಲ್ ಈರ್ ಕೆರ್ಯರೆ
ಪ್ರೀತಿದಾ ಎನ್ನಣ್ಣನಿತ್ತೆನೆ ಎಂಕ್ ಗತಿ ಏರ್ ॥
ಈರೆ ಎನ್ನವೆ ಕೈನ್ ಪತ್ತ್‌ದ್
ಕಾಪೊಡುಂದುದು ಅಡ್ಡೊ ಬೂರ್ನಗ
ಬೀಮೆ ಕೋಪೊಡು ಪಂಡೆನಾಲೆಡ ನಡಪು ಮುಲ್ತುಂದು ॥

9

ಅಪ್ಪೆ ಪೆದಿಮಗೆ ನಿನನ್ ಆಯೆರೆ–
ಗೊಪ್ಪಯೆನೆ ನಿಜೊ ನಿಕ್ಕ್ ಯಮೆನೇ
ಒಪ್ಪುನಾ ಕಂಡನಿಯೆ ನಿನ್ನನ್ ಆಡೆ ಕಡಮುಡುವೆ ॥
ದುಸ್ಪೆದಿಯೆ ಪೋಲಂದ್ ಹಾಕ್ಯೆರೆ
ದೆರ್ತಿ ಕೈ ತೂದಾಲ್ ಪೋಡಿದ್
ಅಲ್ಪ ಇತ್ತ್‌ನ ಕುಂತಿ ಕಾರ್‌ಗ್ ಬೂರ್ದು ಬುಲ್ತೊಂದು ॥

10

ಎನ್ನ ಪಲಯನ್ ಕೇರ್ನ ಇಂಬೆರೆ
ಎನ್ನವೇ ಕೈ ಪತ್ತೊಡುಂದುದು
ಬಿನ್ನಯೊನು ಮಲ್ಪುನಗ ಹಾಕ್ಯೆರೆ ಬರ್ಪೆರೆಂಕಪ್ಪೇ॥
ಪೊಣ್ಣ ಜಲ್ಮೊಡು ದಾಯೆ ಪುಟ್ಯೆನೊ
ಪನ್ಡ್ ಬುಲ್ಪುನ ರಕ್ಕಸಿನ್ ಸರಿ
ದಿಸ್ಪಿ ದೆತ್ತ್‌ದ್ ತೂದು ಕುಂತಿಗ್‌ಲಾಂಡ್ ಬೇಜಾರೊ ॥

11

ದೈತ್ಯೆರೇ ದಿತಿ ದೇವಿ ಸಂತೆತಿ
ರಕ್ಕಸೆರ್ ಪನ್ಪಾಯೆರಾಕ್‌ಲ್
ಅನ್ಯಯೊನು ಮಲ್ತೊಂದು ವಂಸೊಗು ಕೊರತೆ ಇದ್ಯತ್ತೊ ॥
ಪೊಣ್ಣು ರಕ್ಕಸಿ ರೂಪೊಡಿದ್ಯಲ್
ಲಚ್ಚಣೊಡು ಎಡ್ಡೆಂದ್ ತೋಜ್ವಲ್
ಒಪ್ಪಯೆರೆ ಬೀಮನ್‌ಲ ಲೆತ್ತಲ್ ತನ್ನ ಕೈತಡೆಗ್ ॥

12

ಪೊಣ್ಣ ಜಲ್ಮೊನು ಹಾಲ್ ಮಲ್ಪೆರೆ
ಬಲ್ಲಿ ಮಗ ಈ ಪಾಪೊದಾಲೆನ
ರಚ್ಚಣೆಗ್ ಬೋಡಾದ್ ಮದಿಮೆನೆ ಆವೊಡುಂದಾಲ್ ॥
ಪನ್ನಗನೆ ಎನ್ನಣ್ಣೆ ಉಲ್ಲೆನೆ
ಪೊಣ್ಣನಾವಡ್ ಆಯೆ ಹಿರಿಯಯೆ
ಅಪ್ಪೆ ಈರೇ ಪನ್ಲೆ ಆಯಡ ಎನನ್ ಬುಡ್ಲೆಂದೆ ॥

13

ಪನುಪುನೆನ್ ಕೇನೊಂದು ಧರ್ಮಜೆ
ಹಿರಿಯಯನೆ ಈಯತ್ತೊ ಲೋಕೊಡು
ಜಲುಮೊ ಪಡೆಯಿನ ಜೀವೊ ರಾಸಿದ ಪ್ರಾಣರೂಪೆಂದ್ ॥
ಪುದರ್‌ಡಿತ್ತ್‌ನ ವಾಯುದೇವನ
ಮಗೆನೆ ಈ ಆವೊಂದು ಪನ್ಪನ
ಎನನ್ ಹಿರಿಯಯೆ ಪನ್ಡ್ ತತ್ತೊನು ದಾಲ ತೆರಿದ್‌ಜನ ॥

14

ಅರ್ಜುನೆಲ ಸರಿ ಪಂಡೆ ಬೀಮಗ್
ಪೊಣ್ಣು ಮದಿಮೆಗ್ ಒಲಿದ್ ಬನ್ನಗ
ಬೊಡ್ಚಿ ಪನ್ಪುನ ಸುಬವೊ ಚತ್ರಿಲೆ ಜಾತಿಗಾವಂದ್ ॥
ನಿಕ್ಕ್ ಸರಿತವೆ ಜೋಡಿ ಆಯಿನ
ಪೊರ್ಲುದಾಲೆನ ಕೈನ್ ಪತ್ತ್‌ಲ
ಪನ್ನಗನೆ ತನ ಕಣ್ಣ್ ಮಗ್ತರ್‌ದುಂತ್ಯೆನಾ ಬೀಮೆ ॥

15

ನಕುಲ ಸಾದೇವೆರ್‌ಲ ಪಂಡೆರ್
ಅಪಗ ಬೀಮೆನೆ ಪನ್ಪೆನಕ್‌ಲೆಡ
ನಿಕ್‌ಲೆನೊಟ್ಟುಗು ಯಾನ್ ಉಂತುಜಿ ಪೋಪೆ ಓಲಾಂಡ ॥
ಮದಿಮೆ ಆವಯೆ ಪನ್ನಗಪಗನೆ
ಮುನಿಕುಲೆನ ಗುರು ವೇದವ್ಯಾಸೆರ್
ಸಿವನ ತೇಜಿಡ್ ಬತ್ತ್‌ದುಂತ್ಯೆರ್ ಮುಕುಲೆ ಕೈತಲ್‌ಡ್ ॥

16

ಮಾತೆರ್‌ಲ ಕಾರ್ಗಡ್ಡೊ ಬೂರುದು
ಬೀಮನೊಪ್ಪದ್ ಮದಿಮೆ ಮಲ್ಪೆರೆ
ತೀರುಜಿಂದ್‌ದ್ ಪಂಡೆರಾಕ್‌ಲ್ ಮುನಿಕ್ ಕೈ ಮುಗಿದ್ ॥
ಯಾನ್ ಬತ್ತ್‌ನೆ ಅಯಿಕೆ ಪಂಡ್‌ದ್
ಬೀಮನೇ ಕೈತಡೆಗ್ ಲೆತ್ತ್‌ದ್
ಪ್ರೀತಿಡಾಯನ ತರೆಕ್ ಕೈ ದೀಡೊಂದು ವ್ಯಾಸಮುನಿ ॥

17

ನಿಕ್ಕ್ ಒರಿ ಸಾಮರ್ತಿಗೆದ ಮಗೆ
ಪುಟ್ಟಿಯೆರೆಗಿಂಬಲೆನ ಮದಿಮೆಗ್
ಒಪ್ಪುಲಯ ನನ ನಿಕ್‌ಲೆನೆಡ್ಡೆಗ್ ಪನ್ನಗೊತ್ತೊಂಡೆ ॥
ಧರ್ಮೊ ಅರ್ತೊಡು ಕಾಮೊಡತಿಕ್ರಮೊ
ಮಲ್ಪಂದೀಯೇ ನಿನ್ನ ಬುಡೆದಿನ
ಒಟ್ಟುಗೇ ಸಂಸಾರೊ ಮಲ್ತ್‌ದ್ ಸುಕೊನು ಪಡೆಲಂದ್ ॥

18

ಆ ಹಿಡಿಂಬೆನ ಕೈನ್ ಪತ್ತದ್
ಪೋಯೆರಾರುಸಿ ವೇದ ವ್ಯಾಸೆರ್
ಬೀಮೆ ಬುಡೆದಿನ ಒಟ್ಟು ತಿರ್ಗ್ಯೆನೆ ಕಾಡ ನಡುಟೊರ್ಮೆ ॥
ನೀರ್‌ದಬ್ಬಿಡ್ ಮೀಯೆರಾಕ್‌ಲ್
ಕಾಡ್ದ ಪಂರ್ದ್‌ನ್ ಕ್ಯೊದ್ ತಿಂದೆರ್
ಸೀಯೊದಾ ನೆಯಿ ನಕ್ಕಿಯೆರ್ ಸರಿ ಜೆತ್ತ್ ಪುರೆಲಿಯೆರ್ ॥

19

ಇಂಚನೇ ಒಂಜೊರ್ಸೊ ಗೊಬ್ಬುದು
ಎಂಚ ಕರಿನೆನೊ ಪನ್ಪಿ ಸಂಗತಿ
ಕುಂತಿನಾ ಮಗೆ ತೆರಿಜೆ ಬುಡೆದಿಗ್ ಗರ್ಬೊ ಉಂತ್‌ನೆನ್ ॥
ಪಂಚ ಪಾಂಡವೆರಪ್ಪೆ ಕುಂತಿಯೆ
ಸಂತೊಸುಡು ಮರ್ಮಲೆಗ್ ಬಯಕೆದ
ಸಂಕಡೊಗು ಪುಲಮರ್ದ್ ಕಾಡ್‌ಡ್ ನಾಡ್ದ ಪರ್ಪಯಲ್ ॥

20

ಆ ಹಿಡಿಂಬಾಸುರನ ಅರಮನೆ–
ಡಾಲೆನೇ ಸಾಂಕಿಯೆರ್ ಪೊರ್ಲುಡೆ
ಏಳ್ ತಿಂಗೊಳುಡಾ ಹಿಡಿಂಬೆಗ್ ಬಯಕೆ ತೀರ್ಸಯೆರ್ ॥
ಆಣ್ ಬಾಲೆನ್ ಒಂಬ್ರೊ ತಿಂಗೊಳು
ಆದ್ ಒಂರ್ಬನೆ ದಿನೊಟು ಪೆದ್ಯಲ್
ಪಾಂಡವೆರೆ ಸಂತೋಸು ಕುಂತಿಗ್ ಪುಳ್ಳಿ ಸಾಂಕಿಯೆರೆ ॥

21

ನಲ್ಪೊ ನೀರ್‌ನ್ ಮೀದ್ ಪೆದ್ಮದಿ
ಲಕ್ಕಿಯಲ್ ಸುಕೊಟಾಲ್ ಬಾಲೆಲ
ಪೊರ್ಲು ಪೊರ್ಲಾಯನೆ ಗಟೋದ್ಗಜೆ ಬೀಮ ಸುಕುಮಾರೆ ॥
ಅಲ್ಪಡ್‌ದ್ ಪಾಂಡವೆರ್ ಪಿದಡ್‌ದ್
ಕಲ್ಲ್ ಮುಲ್ಲುದ ಕಾಡ್ದ ಸಾದಿಡೆ
ಬತ್ತ್‌ನಾಕ್‌ಲ್ ಏನೆ ಕಲ್ಲ್‌ದ ಗಟ್ಟಗೆತ್ತಿಯೆರ್ ॥

॥ ಬಕಾಸುರನ್ ಭೀಮೆ ಕೆರ್ಯೆ ॥

ಏನೆ ಕಲ್ಲ್‌ಡ್‌ದಾನೆ ಕಲ್ಲ್‌ದ
ಊರುದಾಡೆಗ್ ಪರ್ಬುದಿತ್ತ್‌ನ
ಕಾಡ್‌ಡೆನೆ ನಡತೊಂದು ಎತ್ಯೆರ್ ಇಸ್ಪಿಕಾ ಪುರೊಕು ॥
ಬ್ರಾಣೆರೆಂಕುಲು ಪನ್ಡ್ ಬೆರಣೆರೆ
ಕೇರಿಡಿತ್ತ್‌ನ ಅಗ್ರಹಾರೊಡು
ಸೇರ್‌ದಾಕ್‌ಲ್ ಬುಡರೊ ಮಲ್ತೆರ್ ಧರ್ಮೊ ಚತ್ರೊಡುಲ ॥

1

ನಟ್ಟ್ ತಿನ್ಪುನ ಬ್ರಾಣೆರೆಂಡ್‌ದ್
ನಿತ್ಯೊ ನಟ್ಯೆರೆ ಪೋಪೆರೂರುಡೆ
ದುತ್ತು ಐತೊನು ಬ್ರಾಣೆರಂಚಿನೆ ಅಕ್‌ಲ್ ಮಲ್ತೊಂದು ॥
ಇಸ್ಪಿಕಾ ಪುರೊಟೊರ್ಮೆ ತಿರ್ಗ್‌ದ್
ಉತ್ತಮೆರೆ ಇಲ್ಲ್‌ಲೆನ್ ಕೇಂಡ್‌ದ್
ನಟ್ಯೆರೆಗ್ ಬಾಕಿಲ್‌ಡ್ ಉಂತುದು ಪಾತ್ರೊ ತೋಜವೆರ್ ॥

2

ಪಗೆಲ್ ನಟ್ಟ್‌ದ್ ತಿಕ್ಕ್‌ನೇನ್‌ಲ
ಕನತ್ ಕೊರ್ಪೆರ್ ಅಪ್ಪೆ ಕುಂತಿಡ
ಬೆಯಿಪದಯಿನವೆ ಅರ್ದೊ ಪಾಲ್‌ನ್ ಬೀಮಗೊರ್ಯಗೆನೆ ॥
ಒರಿನ ಅರ್ದೊನು ಬಾಕಿದಾಕ್‌ಲೆ
ಇರೆಕ್ ಬಲಸ್‌ದ್ ಕೊರ್ಪಲೇಪೊಲ
ಸರಿಟ್ ಪಟ್ಟ್‌ದ್ ಕೊರ್ನೆನಾಕ್‌ಲ್ ಪ್ರೀತಿಡುನ್ಪೆದೆರ್ ॥

3

ಮಲ್ಲತಿಗೆಡಾಕ್‌ಲೆನ ತರವಡ್
ಹಸ್ತಿನಾವತಿದರಸು ಕುಟುಮೊನೆ
ಬಿರ್ಸತಿಗೆಡಿಂದ್ರಡ್‌ದ್ ಮೇಲ್‌ದ ಕೀರ್ತಿ ಪಡೆಯಿನವೆ ॥
ಚತ್ರಿ ಜಾತಿದ ವೀರೆರೆಗ್ ಇನಿ
ನಟ್ಟ್ ತಿನ್ಪುನ ಯೋಗೊ ಸಿವ ಸಿವ
ನೆಕ್ಕ ಪನ್ಪುನೆ ತರೆಟ್ ಬರೆಯಿನೆನಿರೆಟ್ ಪೂಜೊಲಿಯೊ ॥

4

ಒಂಜಿ ದಿನೊ ಮೂಜಂಜ ಪೊರ್ತುಡು
ಕುಂತಿ ಬುಡರೊಡು ಒರ್ತೈ ಕುಲ್ಲುದು
ಚಿಂತೆಡುಪ್ಪುನಗಪಗ ನಿರೆತವೆ ಬೆರಣೆರಿಲ್ಲಲ್‌ಡ್ ॥
ಆಂಜೊವೆನ ಸೊರೊ ಬುಲ್ಪು ಕೇಂಡ್‌ದ್
ಬಂಜಿ ಬೆಯ್ಕೆಲ್‌ಡಾಡೆ ಬತ್ತಲ್
ಪಂಚ ಪಾಂಡವೆರಪ್ಪೆನೇ ವಸುದೇವನಾ ಮೆಗಿದಿ ॥

5

ಉಲಯಿ ಪೊಗ್ಗುದು ತೂನಗಲ್ಪನೆ
ಬೆರಣೆ ಒರಿ ತನ ಬುಡೆದಿನೊಟ್ಟುಗು
ಮಗನ್ ಕೈತಲ್ ಕುಲ್ಲವೊಂದೇ ಬಾರಿ ಬುಲ್ಪೆದೆನೆ ॥
ನಿರೆಕರೆಟ್ ಮನಿಪುಜೆರ್ ಏರ್‌ಲ
ಬುಲುಪುನೆಂಚಿನೆಕ್‌ಂದ್ ಪಿನಿಯೆರೆ
ಕರಕರೆಡ್ ಆ ಬೆರಣಡಪಗನೆ ಕೇಂಡಲಾ ಕುಂತಿ ॥

6

ದಾಯೆ ಬುಲ್ಪುನು ಬತ್ರೆ ಈರೆಗ್
ದಾನೆ ಕಸ್ಪೊನೆ ಆಂಡ್ ಪನ್ಲೆಯೆ
ಏರೆಗ್‌ಲ ತೆರಿಪಯೆರೆಗಾವಂದ್‌ನವೆ ಆಪೊತ್ತೊ ॥
ಯಾನ್ ಪಂಡ್‌ದ್ ದಾನೆ ಪ್ರೇಜನೊ
ಊರುಗೊರಿ ಮಾಮಾರಿ ರಕ್ಕಸೆ
ಸೇರ್‌ದುಲ್ಲೆ ಕಲೆಂಜಿ ಮಲೆತವೆ ಗಮಿಟ್ ದೆಂಗೊಂದು ॥

7

ಆಯೆ ಊರುಗು ದಿನೊಲ ಜತ್ತ್‌ದ್
ಕೇರಿ ಕೇರಿಡ್ ತಿಕ್ಕನಕ್‌ಲೆನ್
ಪೂರ ನಿಂಗೊಂದಿತ್ತ್‌ನಾಯಗ್ ಮಾತ ಊರ್ದಕ್‌ಲ್ ॥
ಸೇರ್ದ್ ಕೈ ಮುಗಿದಡ್ಡೊ ಬೂರ್ಯೆರ್

ಏಪೊಲಾ ದಿನೊಕೊಂಜಿ ಇಲ್ಲ್‌ದ
ಆವರೊನು ಕಡಪುಡುವೊ ಪಂಡ್‌ದ್ ಆಯನೊಪ್ಪಯೆರ್ ॥

8

ಎರ್ಲೆಗಾಡಿಡ್ ನುಪ್ಪು ಕಜಿಪುನು
ನಿಲ್ಕೆದಿಂಜದ್ ಐನ್ ಒಯ್ಪೆರೆ
ರಡ್ಡ್‌ಗೋಣೆರ್ ದೇರ್‍ಯೆರೊರ್‍ಯನ್ ನಿತ್ಯೊ ಕಡಪುಡೊಡು ॥
ಎತ್ತಿ ಸಾತ್‌ಗ್ ಗಾಡಿದುನ್ಪುನು
ತಿನ್ಪೆ ದೇರುನ ಜನೊನು ನಿಂಗುವೆ
ಒಯ್ಪುನೆರ್ಲೆನ್ ಕೆರ್‍ದ್ದ್ ತಿಂದ್‌ದ್ ಗಮಿಟ್ ನಿದೆರುವೆನೆ ॥

9

ಎಲ್ಲೆದಾ ದಿನೊಟೆಂಕ್ಲೆನಿಲ್ಲ್‌ದ
ಸರ್ತಿ ಗಾಡಿನ್ ದೇರ್‍ಯೆರೇನೇ
ಇತ್ತ್‌ನಯೆ ಒರಿ ಪನ್ನಗೆನ್ನವೆ ಬುಡೆದಿ ಒಪ್ಪುಜಲ್ ॥
ಇತ್ತೆ ಮಗೆ ತಯರಾದ್ ಉಂತ್‌ನ–
ಗೆನ್ನ ಸಾರ್ದೊನು ಮಲ್ಪುನೇರ್‌ಂ–
ದೆನ್ಪಿ ಚಿಂತೆಡ್ ಸಾದಿ ತೋಜಂದೆಂಕ್ಲು ಬುಲ್ಪುವೊನೆ ॥

10

ಈರ್ ಚಿಂತೆನ್ ಬುಡ್ಲೆ ಎಂಕೊರಿ
ಬಾರಿ ಬಂಜೆಲೆ ಪುಟ್ಟುದುಲ್ಲೆನೆ
ಆಯ ಬಂಜಿನ್ ದಿಂಜಯೆರೆ ಇನಿ ಎಂಕ್ ತೀರುಜಿಯೆ ॥
ಗಾಡಿದೇರ್‍ಯೆರೆಗಾವು ಜವ್ವನೆ
ದಾನವೆನೆ ಇನಿ ನಿಂಗಡಾಯನ್
ಮಾರಿ ಪೋಂಡುಂದೇನ್ ಗೆರೆಪುವೆ ಈರ್ ಬುಲ್ಪಡೆಯೆ ॥

11

ಅಮ್ಮ ಈರೇ ದಾನೆ ಪನ್ಪರ್
ದುಡ್ಡು ಬಂಗರ್ ಕೊರ್‍ವೆರೇರ್‌ಲ
ಅಪ್ಪೆ ಆಯ್ನರ್ ಮಗನ್ ಕೊರ್‍ಪರೊ ಬಾಯ್ಗ್ ರಕ್ಕಸನ ॥
ಬಟ್ರೆ ಕೇನ್‌ಲೆ ಸಿಬಿದದೀಚಿಯೆ–
ರಿತ್ತ್‌ನಾಕ್‌ಲ್ ದುಂಬು ಎಂಚಿನ
ಕೊರ್‍ತೆರ್‌ಂದ್‌ದ್ ಈರ್ ತೆರಿಯೊನಿ ಲೋಕೊ ರಚ್ಚಣೆಗ್ ॥

12

ಯಾನ್ ಎನ್ನವೆ ಮಗನ್ ಕೊರ್‍ಯೆಡ
ಊರುನೊರಿತ್‌ನ ಪುಣ್ಯೊ ಕೀರ್ತಿಯೆ
ಪಾಪಿಯಾಯಿನ ಎಂಕ್ ಒದಗಡ್ ಪನ್ಡ್ ಕೊರ್ಪೇನ್ ॥
ದೇವೆರೆನ ಮಾಯೊನೆನೊ ಪಂಡ್‌ದ್
ಸಾದು ಬ್ರಾಣೆನೆ ಒತ್ತಿ ಸಾತ್‌ಗ್
ಪಾರ್ ಬತ್ತಲ್ ಕುಂತಿ ಬೀಮಡ ಸುದ್ದಿ ಪನಿಯೆರೆಗ್ ॥

13

ಬೀಮಗೀ ಪೊಸ ಸುದ್ದಿ ಕೇಂಡ್‌ದ್
ಬಾರಿ ಸಂತೋಸಾದ್ ಇರ್‍ಲ್ಡ್
ತಾನ್ ನಿದೆರ್‌ಜೆ ಒಣಸ್ ಬಲ್ಮಣ ತಿಕ್ಕುನಾಸೆಡ್‌ಲ ॥
ಬ್ರಾಣನಿಲ್ಲಲ್‌ದ ನೆಸಲೆ ಪಾಡ್ಯೆರೆ
ಕಾಯ್ಪುನೆಣ್ಣೆದ ಮೂರಿ ಮೂಂಕುಗು
ಬಾರಿ ಎಡ್ಪುನಗಪಗ ನಿದೆರ್‌ಜೆ ಬೊಲ್ಪು ಆಯ್ನೇಟ ॥

14

ಪುಲ್ಯನಗ ಲಕ್ಕೊಂದು ಮೀಯೆನೆ
ನಿತ್ಯೊ ಕರ್ಮೊನು ಬೇಕೊ ತೀರ್‍ಸಯೆ
ಅಪ್ಪೆ ಕಾರ್‌ಗ್ ಅಡ್ಡೊ ಬೂರಿಯೆ ಅಣ್ಣ ಧರ್ಮಜನ ॥
ಪುಣ್ಯೊ ಪಾದೊಗು ಮಲ್ತೆ ವಂದನೆ
ಅರ್ಜುನನ ಬೆರಿ ಬೊಟ್ಯೆ ನಕುಲಗ್
ಬುಕ್ಕೊ ಸಾ ದೇವಗ್‌ಲ ಮುತ್ತೊನು ಕೊರ್ದು ಪಿದಡಿಯೆನೆ ॥

15

ದುಸ್ಟ ದನುಜನ್ ಕೆರ್‍ದ್ದ್ ಊರುದ
ಕಸ್ಟೊ ಪರಿಯರೊ ಮಲ್ಪು ಪನ್ಪುನ
ಅಪ್ಪೆನಾಸೀರ್ವಾದೊಡಾಯೆನೆ ಎತ್ಯೆ ಬ್ರಾಣೆರಡೆ ॥
ನಿಲ್ಕೆ ಗಾಡಿಡ್ ನುಪ್ಪು ಕಜಿಪುನು
ಒಟ್ಟು ದಿಂಜದ್ ಗಾಡಿಗೆರ್ಲೆನ್
ಕಟ್ಟ್‌ದಿತ್ತ್‌ನ ತೂದು ಲಾಗಿದ್ ಕುಲ್ಯೆ ಕತ್ತೆರಿಡ್ ॥

16

ಮಗನ್ ರಕ್ಕಸ ಬಾಯ್ಗ್ ಕೊರ್‍ಪುನ
ಪೆದ್‌ನ ಅಪ್ಪೆಗ್ ಇದ್ಯೆ ಕನಿಕರೊ
ಜನೊಕುಲಾಯನ್ ತೂಯೆರೆಂದ್‌ದ್ ಸೇರ್‍ಯೆರೊಟ್ಟಾದ್ ॥
ಎನನ್ ತೂಯೆರೆ ದಾಯೆ ಬತ್ತರ್
ಸಯಿಪುನಯೆ ಯಾನತ್ತೊ ರಕ್ಕಸೆ
ತಿನಡ್ ಸಾದಿನ್ ಬುಡ್ಲೆ ಗಾಡಿನ್ ದೇರ್‍ಯೆರೆಂಕಿತ್ತೆ ॥

17

ಎರ್ಲೆ ಮೂಂಕುದ ಬಲ್ಲ್‌ನ್ಯೊತ್ತ್‌ದ್
ಪತ್ತ್‌ದಾಯೆನೆ ಬೆರಿಕ್ ಹಾಕಿಯೆ

ಪೆಟ್ಟ್ ಬೂರ್ನಗ ಪಾರ್ಯೊ ಗೋಣೆರ್ ನಾಲ್ ಬಕ್ಕರ್ಡ್ ॥
ಸರ್ತೊ ಸಾದಿಡೆ ಗಾಡಿ ಕಡತ್ದ್
ಎತ್ತರೊದ ಪರ್ವತೊನು ಏರ್ಯೆರೆ
ಕಸ್ಪೊ ಆನಗ ಚಡವು ಮಿತರಿಯೊ ಎರ್ಲು ಮೆಲ ಮೆಲ್ಲ ॥

18

ಬೀಮಗೆಡ್ಡೆನೆ ಆಂಡ್ ಗಾಡಿಡ್
ಕಾಂಟ್ಯ ಕಟರೊಡು ಇತ್ತಿನುಪ್ಪುಗು
ಸಾರ್ ಕೊದ್ಯೊಲು ಕಜಿಪು ಮೊರೆತ್ದ್ ತಿಂದೆ ಬಕಮಾರಿ ॥
ನೀರ್ದಂಗದ್ ಪರ್ಯೆನಾಪಗ
ದೂರೊಡುದು ಈ ಗಾಡಿ ಬರ್ಪುನ
ತೂನಗಾ ರಕ್ಕಸೆನೆ ಬೀಮನ್ ತೂದು ಪರು ಕಡೆಯೆ ॥

19

ನಾಯಿ ಬಲ ಬಲ ಮಡೆನ್ ನಕ್ಕ್‌ದ್
ಈಯೆ ತಿನ್ಲಯ ಪನ್ಡ್ ಬೀಮೆನೆ
ದಾನವನ್ ಲೆಪ್ಪುನಗ ಲಾಗಿದ್ ಬತ್ತೆ ಆಯನಡೆ ॥
ಲಾಡ್ ಹೋಳಿಗೆ ನಂಪ ನಂಪದ್
ಬೀಮೆ ತಿನ್ಪುನ ತೂದು ರಕ್ಕಸೆ
ಏವುರೊಡು ಬೆರಿಕೊಂಜಿ ಗುದ್ಯೆನೆ ಬಂಜಿ ಬೆಯ್ಕೆಲ್ಡ್ ॥

20

ಆರಿಗೆನ್ ದೆತ್ತೊಂದು ಕುಂತಿನ
ಪ್ರೀತಿದಾ ಮಗೆ ಲಕ್ಕ್‌ದುಂತಿಯೆ
ಆಪಗಾ ರಕ್ಕಸೆನೆ ಗೆಲ್ಲ್‌ಡ್ ಬೆರಿಕ್ ಹಾಕಿಯೆನೆ ॥
ಆಯ ಕೈತವೆ ಗೆಲ್ಲ್‌ನ್ಯೊತ್ತ್‌ದ್
ಬೀಮೆ ಹಾಕ್‌ನ ಪೆಟ್ಟ್ ತಾಂಗ್ಯೆರೆ
ತೀರ್‌ಜೀ ದಾನವಗ್ ಕಂಕಣೆ ಬೂರ್ದು ಪುಡೆರಿಯೆನೆ ॥

21

ರಡ್ಡ್ ಅಳ್ಳೆಗ್ ತೊರಿತ್‌ದಾನಗ
ನೆತ್ತೆರ್‌ನ್ ಕಕ್ಕೊಂದುಲಾರ್ಬಟೆ
ಕೊರ್ದು ಸೈನಗನೇ ಬಕಾಸುರೆ ಹಾಕ್ಯೆ ಕೈಕಾರ್ ॥
ಕಡ್ತ್ ದಕ್ಕಿಯೆ ಬೀಮೆ ಕಾರ್ಕೈ
ನೆತ್ತೆರರಿದ್‌ಲ ತಿರ್ತ ಬೈಲ್‌ಗ್
ಜತ್ತ್‌ದಾಂಡ್‌ಲ ನೆತ್ತೆರ್‌ದ ಕಿರೆ ತೂಯೆರೂರ್ದಕ್‌ಲ್ ॥

22

ದಕ್ಕ್‌ನಾ ಕೈ ಬೂರ್ನ ಊರುನು
ಅಲ್ಪ ಕೈಯ್ಯಾರ್‌ಂದ್ ಪಂಡೆರ್
ಬುಕ್ಕೊ ಬಾಯಿದ ಬೊಬ್ಬೆ ಕೇಂಡ್‌ನ ಊರು ಬಾಯಾರ್ ॥
ಕಡ್ತಿ ಕಾರ್‌ನ್ ದಕ್ಕಿ ಜಾಗೆನ್
ಲೆಪ್ಪುವೆರ್ ಕಾರ್ಯ್ಯಾಡ್ ಪಂಡ್‌ದ್
ಕಕ್ಕಿ ನೆತ್ತೆರ್ ಎರ್ಕಿ ಬೈಲೇ ಆಂಡ್ ನೆತ್ರಕೆರೆ ॥

23

ಪುಣನ್ ಗಾಡಿಡ್ ಸರ್ತೊ ಉಂತದ್
ಪೆರಪ ದೇರಿಯೆನಗ್ರಹಾರೊಗು
ಬೆರಣೆರ್‌ಲ ಪೋಡ್ಯೊಂದು ಪಾರ್ಯೆರ್ ಬತ್ತೆ ಬತ್ತೆಂದ್ ॥
ಅಕ್‌ಲೆನೇ ಪಿರಲೆತ್ತೆ ಬೀಮೆನೆ
ನಿಕ್‌ಲ್ ಪೋಡ್ಯುನೆ ದಾಯೆ ರಕ್ಕಸೆ
ಸಯಿತಿ ಪುಣವುಂದತ್ತೊ ಕೌಂಪುಗೊ ಪಂಡೆ ಮಾತೆರೆಡ ॥

24

ಸೇರಿ ಬೆರಣೆರ್ ಮಂತ್ರೊದಾ ಅರಿ
ಬೀಮ ತರೆಕೇ ಪಾಡ್ದ್ ಪಂಡೆರ್
ಊರುನೊರಿತ್‌ನ ನಿನನ್ ಕಾಪಡ್ ಮೂಜಿ ಮೂರ್ತಿಗುಳು॥
ಆದಿ ಸಗ್ತಿಲು ಊರುದುಳ್ಳಾ-
ಲ್ದೀಲ ರಚ್ಚಣೆ ಮಲ್ಪಡೇಪೊಲ
ಸೂರ್ಯ ಚಂದ್ರೆರ್ ಇತ್ತ್‌ನೇಟಲ ಒರಿವು ನಿನ ಕೀರ್ತಿ ॥

॥ ಪಾಂಡವೆರ್ ಪಾಂಚಾಲೊಗು ॥

ನಟ್ಟಿಯೆರೆ ಬಲ್ಲಿಂದ್ ಊರುದ
ಧರ್ಮನಿಷ್ಟೆರ್ ಕುಂತಿ ಬಾಲೆಲೆ-
ನಗ್ರಹಾರೊಡು ಸುಕೊಟು ಸಾಂಕ್ಯೆರ್ ಪ್ರೀತಿ ಗೌರವೊಡು ॥
ಇಷ್ಟಿಕಾ ಪುರೊಕಾನಿ ಪಾಂಡವೆ-
ರಿಸ್ಪೊಡೇ ನಿಲೆ ಊರ್ನ ಜಾಗೆಗ್
ಇಟ್ಟೆಲ್‌ಂದ್‌ದ್ ಪುದರ್ ದೀಡ್ಯೆರ್ ತುಳುವೆರೊಟ್ಪಾದ್ ॥

1

ಪಂಚ ಪಾಂಡವೆರಿಟ್ಟೆಲ್ಡ್ ಸಿರಿ
ಪಂಚಲಿಂಗನ ದೇವಸ್ತಾನೊನು
ಅಂಚಿ ಪಡ್ಡೊಯಿದೆದುರು ಬಾಕಿಲ್ ದೀಡ್ದ್ ಕಟ್ಟಿಯೆರ್ ॥
ಹರೆ ದಿಗಂಬರೆ ಪನ್ಪಿ ಪುದರ್‌ಗ್
ಸರಿತ ಅರ್ತೊನೆ ಎನ್ಮೊ ದಿಕ್ಕುಲು
ಸಿವೆನೆ ತುತ್ತ್‌ನ ಕುಂಟು ದಿಕ್ಕ್‌ಡ್ ಎಡ್ಡೆ ಹಾಲುಂಡೊ ॥

2

ಅಗ್ರಹಾರೊದ ಬ್ರಾಣೆರೊಟ್ಟುಗು
ನಿತ್ಯೊ ಬಲಿ ಬೊಲ್ಪುಗುಲ, ಮದ್ಯನ-
ಡಿರ್ಲ್ಲಾ ಸರಿ ಪೂಜೆ ಮಲ್ಪುನ ಕಟ್ಟ್ ಮಲ್ತೆರ್ಲ ॥
ಒರ್ಲೊಡೊರೊ ಕೊಡಿಯೇರ್ದ್ ಜಾತ್ರೆದ
ಉಚ್ಚಯೊನು ದಿನೊ ಒಂಬೊ ಮಲ್ಪದ್
ಲಚ್ಚೊ ದೀಪೊನು ಪೊತ್ತವೊಡು ಸುರುತಾನಿ ದೇವಲೊಡು ॥

3

ಪಾಂಡವೆರೆ ಕಟ್ಟಲೆನ್ ಮೀರುನ
ಬ್ರಾಣೆರೇರ್ಲ ಇದ್ದಿ ಊರುಡು
ಬಾರಿ ಕೀರ್ತಿದ ಪುದರ್ ಪಡೆಯೆರ್ ಮುಕುಲು ಏರ್ಂದ್ ॥
ಕೇಂಡ್‌ಜೆರ್ ಊರ್ದಕ್ಲ್ ಬೆರಣೆರೆ
ಆದ್ ಉಪ್ಪೊಡು ಪನ್ಡ್ ನೆನೆತೆರ್
ಬೀಮಗಿಲ್ಲಲ್ಲ್‌ಡ್‌ಲ ಸಮ್ಮನೊ ಆಂಡ್ ಗಮ್ಮತ್‌ದ ॥

4

ಹಸ್ತಿನಾವತಿಡಿತ್ತ್‌ನಾ ಒರಿ
ನಟ್ಟ್ ತಿನ್ಪುನ ಬೆರಣೆ ಚತ್ರೊಗು
ಪೊರ್ತು ಕಂತ್‌ನಗಪಗ ಬತ್ತೆನೆ ಅಗ್ರಹಾರೊದಡೆ ॥
ಧರ್ಮಜಗ್ ಗುರ್ತಾದ್ ಆಯನ್
ಉನ್ಪಯೆನೆ ತನ್ನೊಟ್ಟು ಬುಡರೊಡು
ಜೆಪ್ಪಿಯೆರೆ ಪಜೆ ಕೊರ್ದು ಕೇಂಡೆನೆ ಊರ್ದ ಸುಕೊ ದುಕ್ಕೊ ॥

5

ಕೌರವೆರ್ ಸುಕೊಟುಲ್ಲೆರೋ ಪನಿ
ಪಾಂಡವೆರೆ ಸುದ್ದಿಂಡೊ ವಿದುರಗ್
ಬೀಸ್ಮೆರೆಗ್ ದ್ರತರಾಸ್ತ್ರೆರೆಗ್‌ಲಾ ಸೌಕ್ಯೊನೋ ಪನ್‌ಲೆ ॥
ತಾನ್ ಏರ್ಂದಪಗ ಪಂಡ್‌ಜೆ
ಬ್ರಾಣಗ್‌ಲ ಗುರ್ತಾಯ್ಜಿ ಊರುದ
ಮಾತ ಸುದ್ದಿಡ್ ಕೌರವೇರೆನ್ ದೂರ್ದು ಪಂಡೊಂಡೆ ॥

6

ಅರಕ್‌ದಿಲ್ಲ್‌ಗ್ ಸೂನು ಕೊರ್ಪದ್
ಕೆರಿಯೆ ಪಾಪೊದ ಪಾಂಡವೇರೆನ್
ಕುರುಡ ಮಗನಾಡಳ್ತೆಡೆಂಕುಲು ನಟ್ಯೆರಾಂಡತ್ತೊ ॥
ದ್ರುಪದ ರಾಜನ ಮಗಲೆ ಮದಿಮೆಗೆ
ಒನಸ್ ಬಲ್ಮಣೊ ದಾನೊ ದಚ್ಚಿಣೆ
ಕೊರುವೆ ಪನ್ಪುನ ಆಸೆಡೇನ್‌ಲ ಆಡೆ ಪೋಪುನಯೆ ॥

7

ಅರ್ಜುನಗ್ ಕೊರ್ಯೆರೆಗ್ ಬೋಡದ್
ಯಜ್ನೊ ಮಲ್ತ್‌ದ್ ಪುಟ್ಟಿ ಮಗಲ್‌ಗೆ
ಇಲ್ಲ್ ಪೊತ್ತ್‌ನಗಾಯೆ ಸೈತ್ತ್‌ದೆ ಪನ್ಡ್ ದ್ರೋಪದಿನ್ ॥
ಮಲ್ಲ ಮೀನ್‌ದ ಯಂತ್ರೊಗಾಕ್‌ದ್
ಗೆಲ್ತ್‌ನಾಯಗೆ ಕೊರ್ಪುನೆಂದ್‌ದ್
ಬಿರ್ಸೆನಾಕ್‌ಲೆಗಾಯೆ ತೆರಿಪದೆ ಮಾತ ಸೇರ್ದೆರ್‌ಗೆ ॥

8

ಕಾಂಡೆ ಲಕ್ಕ್‌ದ್ ಯಾನ್ ಆಡೆಗ್
ಪೋಪೆ ಬರ್ಪರೊ ನಿಕ್ಲ್ ಒಟ್ಟಿಗೆ
ಪೋಯಿ ಪನ್ನಗ ಮೆಗ್ಯನಕ್‌ಲೆನ ಮೋನೆ ತೂವೊಂಡೆ ॥
ವೀರ ಪಾರ್ತನೆ ಕಣ್ಣ ಸನ್ನೆಡ್
ಪೋಪುನೆನ್ ತೆರಿಪಾಯೆ ಮಾತೆರ್
ರಾತ್ರೆ ನಿದೆರ್‌ದ್ ಪುಲ್ಯಕಾಂಡೆನೆ ಲಕ್ಕ್‌ದುಂತಿಯೆರ್ ॥

9

ಅಗ್ರಹಾರೊದ ಬೆರಣೆರೆಗ್ ಸರಿ
ಎಚ್ಚರಿಕೆ ಆಪುನೆಕ್ ದುಂಬೇ
ನಿತ್ಯ ಕರ್ಮೊನು ತೀರ್ಸದಾಕ್ಲ್ ಬೇಕೊ ಪಿದಡಿಯೆರ್ ॥
ಪಂಚಲಿಂಗಗ್ ಅಡ್ಡೊ ಬೂರುದು
ಪಂಚ ಪಾಂಡವನಕ್ಲ್ ಅಪ್ಪೆನ
ದುಂಬು ಪಿರವುಡೆ ಬಟ್ರೆನೊಟ್ಟು ಕೆಲಿಂಜಗೆತ್ತಿಯೆರ್ ॥

10

ಅಲ್ಪದುಲ್ಲಾಲ್ದಿನವೆ ಮಾಡೊಗು
ಸುತ್ತು ಬತ್ತ್‌ದ್ ಪರಕೆ ಪಂಡ್‌ದ್
ಬಲ್ಲ ಮಲೆನೇರ್ಯೆರೆಗ್ ಕಚ್ಚೆನ್ ಬಿಗಿತ್ ಕಟ್ಟಿಯೆರ್ ॥
ಅಪ್ಪೆ ಕುಂತಿನ್ ಬೀಮೆ ಪುಗೆಲ್‌ಡ್
ಕುಲ್ಲವೊಂದೇ ಮಿತ್ತ್ ಮಿತರ್‌ದ್
ಎತ್ತಿಯೆರ್‌ಲಾ ಸುಳ್ಳ ಮಲೆತವೆ ಸಂದ್ ಕೂಡುನಡೆ ॥

11

ರಡ್ಡ್ ಮಲೆಕುಲೆ ಸಂದ್ ಕೂಡುದು
ಒಟ್ಟುಗಾನಗ ಊರು ಮುರ್ಕುನೆ
ಪನ್ಪಿ ಸುದ್ದಿನ್ ದುಂಬೆ ಕೇನ್ದೆರ್ ಪಂಚ ಪಾಂಡವೆರ್ ॥
ಐಕ್ಕ್ ಸಂದ್‌ದ ಜಾಗೆದಾಡೆಗ್
ಬತ್ತ್‌ನಾಕ್ಲ್ ಮಣ್ಣ್‌ಗರ್ಪೆರೆ
ಕೊಟ್ಟು ದೀತೆರ್ ದುಂಬುದಾಕ್ಲ್ ತೂಯೆರ್ಯೆನಲ್ಪ ॥

12

ಮೂಜಿ ಸರ್ತಿಯೆ ಮಣ್ಣ್ ಗರ್ತ್‌ದ್
ದೂರೊ ದಕ್ಕ್‌ದ್ ಸುಳ್ಳ ಮಲೆತವೆ
ಸೀರ್ತೊ ಗುಂಡಿಗ್ ಜತ್ತ್ ಮೀಯೆರ್ ಕಾಸಿದೊಸರ್‌ಂದ್ ॥
ಒಟ್ಟುಗಿತ್ತಿನ ಬಟ್ರ ನಡಪೆರೆ
ಕಸ್ಪೊ ಆಯೆನ್ಟ್ ಪಿರವುಡೊರ್ಯೆರ್
ಅಲ್ಪಡ್‌ದ್ ಮೂಡಾಯಿ ತಿರ್ಗ್‌ದ್ ನೇತ್ರವತಿ ಸುದೆನ್ ॥

13

ಕಡತ್‌ದೇ ಕಾರಿಂಜ ಪರ್ವತೊ
ಸಿವನ ನಿಲೆ ಪಂಡೊಂದು ಏರ್ಯೆರ್
ಅಕ್‌ಲ್ ಸಿವ ಲಿಂಗೊಗುಲ ಬಗ್ತಿಡ್ ಅಡ್ಡೊ ಬೂರೊಂದು ॥
ಕುದುರೆ ಮುಕೊ ಪರ್ವತೊಗು ಎತ್ಯೆರ್
ನಡತ್‌ದೇ ಸಯ್ಯಾದ್ರಿದಾಡೆಗ್
ಮೆಲನೆ ಬನ್ನಗ ಆಂಡ್ ಕತ್ತಲೆ ಸಾದಿ ತೋಜಂದೆ ॥

14

ನಡಪಿಯೆರೆ ಕಸ್ಟಾನಗಾಕ್‌ಲ್
ತರೆಯಿ ಸಾದಿಡೆ ಪರಡ್ ಪರಡ್‌ದ್
ಐವೆರಪ್ಪೆನ ಒಟ್ಟು ಕಾಡ್‌ಡೆ ದುಂಬು ಎತ್ತ್‌ನಗ ॥
ಬೊಲುಪು ಜಗ ಜಗ ಬೂರುದಾನಗ
ಪದೊನೆ ಪನ್ಪುನ ಕೇನ್ಡ್ ಗೆಜ್ಜೆದ
ಸೊರೊಟು ನಲಿಕೆದ ತಾಳೊ ಮದ್ದೊಲಿ ಕೆಬಿಕ್ ರಂಗಿತೊಡು ॥

15

ಆಪುನೆನ್ ತೂವೊಂದು ಉಂತ್‌ನ-
ಗಾಪಗನೆ ಒರಿ ಯಕ್ಷೆ ಪೊಣ್ಣುಲೆ
ಕೂಟೊಡುದು ಬತ್ತೆದುರು ಉಂತುದು ಕೇಂಡೆನಕ್‌ಲೆಡನೆ ॥
ಏರ್ ನಿಕ್‌ಲೀ ರಾತ್ರೆ ತಿರ್ಗುನ
ಬೂತೊಗುಳೊ ನರಮಾನ್ಯೆರೋ ಪನಿ
ಈ ನಡೀರ್ಲ್ಲಡ್ ಯಕ್ಷೆರೆಂಕ್ಲೆನ ಸಮಯೊ ತಿರ್ಗೆರೆಗ್ ॥

16

ಪೊಣ್ಣುಲೆನ್ ರಟ್ಟಾದ್ ಕಾಡ್‌ಡ್
ಸೊರ್ಕುವನ ಓ ಕಳುವ ನಿನ್ನನ್
ಯಕ್ಷೆ ಪಂಡ್‌ದ್ ನಂಬ್ಯೆರಾಪುಜಿ ಪಂಡೆನರ್ಜುನೆನೆ ॥
ಎನ್ನ ಪೆಟ್ಟ್‌ನ್ ತಿಂದಿ ಬುಕ್ಕೊನೆ
ನಿಕ್ಕ್ ಯಾನೇರ್‌ಂದ್ ತೆರಿಪುನೆ
ಪನ್ಡ್ ಹಾಕಿಯೆ ಪಾರ್ತ ಗೆಬ್ಬುಗು ಯಕ್ಷೆ ಬಜಿಕೈಟ್ ॥

17

ಬುಡ್ಪುನಯೆ ಅರ್ಜುನೆನೊ ಆಯನ
ರಟ್ಟೆನ್ಯೊತ್ತ್‌ದ್ ನಾಲ್ ಎತ್ತಯೆ
ಪೆಟ್ಟ್ ತಾಂಗ್ಯೆರೆ ತೀರ್ಜಿ ಯಕ್ಷಗ್ ಬೂರ್ದು ಪುಡೆರಿಯೆನೆ ॥
ಪೊಣ್ಣುಲಾಯನ್ ದೇರ್ತ್ ಲಕ್ಕದ್
ದಮ್ಮಯಾ ಬುಡ್ಲೆಂದ್ ಪಾರ್ತಗ್
ಅಡ್ಡೊ ಬೂರ್ನಗ ಬುಡಿಯೆ ಹಾಕುನ ಪೋಲೆ ನಿಕ್‌ಲ್‌ಂದ್ ॥

18

ಬೂರ್‌ನಾಯೆನೆ ಲಕ್ಕ್‌ದುಂತುದು
ತಾನ್ ಕೈ ಮುಗಿಯೊಂದು ಕೇಂಡೆನೆ
ಏರ್ ಪನಿ ನಿಕ್‌ಲ್‌ಂದ್ ಕೇನ್ನಗ ಪನ್ಪೆನರ್ಜುನೆನೆ ॥
ಪಾಂಡವೆರ್ ಎಂಕುಲುಯ ಕಾಡ್‌ಡೆ
ಪೋಪುನೆನೆ ಪಾಂಚಾಲ ದೇಸೊಗು
ಈತ್ ಪನ್ನಗ ನೀಟೊ ಕಾರ್‌ಗ್ ಬೂರ್ಯೆನಾ ಯಕ್ಷೆ ॥

19

ದೇವತೆಲೆ ಸಮ್ಮದೊಡಾದೇ
ಪಾಂಡವೆರೆ ಜನನೊಂದು ಪನ್ಪುನ
ದೇವ ಲೋಕೊಡು ಸುದ್ದಿ ಕೇನ್‌ದೆ ಯಾನ್ ಅಲ್ಪದಯೆ ॥
ಬೀರ ಈ ಅಂಗಾರವರ್ಮನ್
ಏಪೊನೆನೆಪನೊ ಅಪಗ ಯಾನೇ
ಮಾಯಕೊಡು ನಿನ್ನಾಡೆ ಬತ್ತ್‌ದ್ ಕೊರ್ಪೆ ಮಂತ್ರಾಸ್ತ್ರೊ ॥

20

ವೀರೆರಾಯಿನ ಪಾಂಡವೆರ್ ಅಂ-
ಗಾರವರ್ಮನ್ ಬುಡುದು ಪೋಯೆರ್
ನಾಲ್ ಯೋಜನೊ ಕರಿದ್ ಎತ್ತ್ಯೆರ್ ದೌಮ್ಯೆರಾಸ್ರಮೊಗು ॥
ಮೂಡಯಿಡ್ ಬೊಲ್ಪಾನಗಾಕ್‌ಲ್
ಮೀದ್ ಸುದ್ದೊಡು ನಿತ್ಯೊ ಕರ್ಮೊನು
ಪೂರ ತೀರ್‌ಸದ್ ದೌಮ್ಯರುಸಿನಾ ಎದುರು ಕುಲ್ಲಿಯೆರ್ ॥

21

ದ್ರುಪದ ಮಗಲೆನ ಮದಿಮೆದಾಡೆಗ್
ಪಿದಡ್‌ದೆಂಕುಲು ಬತ್ತ್‌ನಾಕ್‌ಲ್
ಅವುಲು ಮೀನ್‌ದ ಯಂತ್ರೊ ತಾಲ್ಪುನ ಪಂತೊ ದೀಡ್ದೆರ್‌ಗೆ ॥
ಅಯಿನ್ ಗೆಲ್ತ್‌ನ ವೀರಗಾಲೆನ್
ಮದಿಮೆ ಮಲ್ತ್‌ದ್ ಕೊರ್ಪೆ ದ್ರುಪದೆನೆ
ಮೆಗಿಯೆ ಗೆಲ್ತೆಡ ದಾರೆ ಮಯ್ಯೊಪುಡು ಈರ್ ಅರ್ಜುನಗ್ ॥

22

ಬತ್ತ್‌ನಕ್‌ಲೆಗ್ ರುಚಿ ಪಲಾರೊನು
ಕೊರ್ದು ದೌಮ್ಯೆರ್ ಸಂತೊಸುಡು ಇನಿ
ಬರ್ಪೆ ಪಂಡ್‌ದ್ ಪಿದಡುನಟ್ಟನೆ ಮಲ್ತೆರಾಪಗನೆ ॥
ಪೊರ್ಲುದಾ ಬೈಲ್‌ಡೆನೆ ನಡತ್‌ದ್
ಎತ್ತೈರಾಕ್‌ಲ್ ದ್ರುಪದ ರಾಜ್ಯೊಗು
ದೌಮ್ಯೆರೊಟ್ಟಿಗೆ ಮೂಜಿ ಅರದರಿ ನಡತ್ ನಡತೊಂದು ॥

॥ ಮದಿಮೆದ ಅಟ್ಟಣೆ ॥

ಅಕ್‌ಲ್ ಪಾಂಚಾಲೊದವೆ ರಾಜನ
ಅರಮನೆದ ಎದುರುಡೆನೆ ತಿರ್ಗ್‌ದ್
ಮಗಲೆ ಮದಿಮೆಗ್ ದ್ರುಪದೆ ಮಲ್ತ್‌ನ ಪೊರ್ಲುದಟ್ಟಣೆನ್ ॥
ತಿರ್‌ಗ್ ತಿರ್‌ಗ್‌ದ್ ತೂದು ಬಚ್ಚೆರ್
ಮುನಿನ ಒಟ್ಟುಗು ಐವೆರಪ್ಪೆಲ
ಮನಸ್ ಮರ್ಲ್‌ದ್ ಸಂತೊಸುಡು ಸರಿ ಪುಗರ್ ಪುಗರೊಂದು ॥

1

ಬೀದಿ ಬೀದಿಡ್ ದೊಂಪೊ ಚೋರ್ಣೊಲು
ತೋಜಿನಗ ದುಂಬೊತ್ತೈರಾಕ್‌ಲ್
ಓಲು ತೂಂಡಲ ಮಲ್ಲ ಮಾಳಿಯೊದಿಲ್ಲ್ ಸಾರ್ಣದವೆ ॥
ಜಾಲ್‌ದೇ ರಂಗೋಲಿ ಬುಡ್ಪದ್
ಪೂತ ಮಾಲೆನ್ ಜಪುಡದಿತ್ತೆರ್
ಬಾಕಿಲೆದುರುಡು ಪೊಣ್ಣು ಪೊಂಜೊವು ಐತ್ತೊ ಸಿಂಗರೊಡು ॥

2

ಅರಿಯಣೊಡು ಕುಂಕುಮೊನು ಮಲ್ಲಿಗೆ
ನಿಲಿಕೆ ದಿಂಜದ್ ಬತ್ತ್‌ನಕ್‌ಲೆಗ್
ತಲಿಪೆದೆರ್ ಪನ್ನೀರ್ ಕುಂಕುಮೊ ಪೂನು ಕೊರ್ಪೆದೆರ್ ॥
ಕೆಬಿಕ್ ವಾದ್ಯೊದ ಸೊರೊನೆ ಕಣ್ಣ್‌ಗ್
ಪೊರುಲು ತೋಜುನ ನೋಟೊ ಮೂಂಕುಗು
ಅರಗ್ ಚಂದನೊ ಗಂದೊ ಕಸ್ತೂರಿದವೆ ಕಮ್ಮೆನೊನೆ ॥

3

ನಾಲಗೆಗ್ ರುಚಿ ರುಚಿ ಪಲಾರೊನೆ
ಗಾಳಿ ಬೀಜುನ ಯಂತ್ರೊ ತಿರ್ಗ್‌ದ್
ಮೇಲ್ ಸಂಪಾಯಿನೆಟ್ ಬೆಗರ್‌ಜಿ ತಿರ್ಗುನಾಕ್‌ಲೆಗ್ ॥
ಐನ್ ಇಂದ್ರಿಯೊ ಸುಕೊನು ಪಡೆಯಿನ
ಐನ್ ಜನೊಲಾ ಅಪ್ಪೆನೊಟ್ಟಿಗೆ
ಕೈನ್ ಮುಗಿದೇ ಪೊಗ್ಗೆರುಲಯಿಗ್ ನಂಬಿ ದೇವೆರೆಗ್ ॥

4

ತೇರ್ ಪಲ್ಲೇಂಕಿಲೆಡ್ ಬತ್ತೆರ್
ಆನೆ ಕುದುರೆಲೆ ಸವರಿಡೆತ್ತೈರ್
ದೇಸೊ ದೇಸೊದ ರಾಜ ರಾಜೆರ್ ಅಕ್‌ಲೆ ಪರಿವಾರೊ ॥
ಮಾತೆರೆನ್ ಎದ್ಕೊಂದು ಅಕ್‌ಲೆಗ್
ಬೇತೆ ಬೇತೆನೆ ಬುಡರೊಗಿಲ್ಲನ್
ತೋಜಯೆರ್ ಉಂತ್ಯೆರೆಗ್ ದ್ರುಪದನ ಕಡೆತ ಜವ್ವನೆರ್ ॥

5

ದೌಮ್ಯೆರೆನ ಕಾರ್ಗಡ್ಡೊ ಬೂರುದು
ಬ್ರಮ್ಮ ಸಬೆಕೇ ಮಲ್ತಿ ಬುಡರೊಡು
ಕುಲ್ಲಯೆರ್ ಪದ್‌ನಾಜಿ ನಮುನೆಡ್ ಮಲ್ತೆರುಪಚಾರೊ ॥
ನಟ್ಟುನಕ್‌ಲೆಗ್ ಬುಡರೊದಿಲ್ಲ್‌ಲ
ಇದ್ದಿ ಪಂಡ್‌ದ್ ಒರಿ ಕುಲಾಲನ
ಕೊಟ್ಯಡೇ ಪಾಂಡವೆರ್ ಇತ್ತೆರ್ ಬುಡರೊ ಮಲ್ತೊಂದು ॥

6

ಆಟೊದಾಕ್‌ಲ್ ಕೂಟೊದಾಕ್‌ಲ್
ಮೇಳೊದಾಕ್‌ಲ್ ಬೆನ್ನಿದಾಕ್‌ಲ್
ಬೇರೊದಾಕ್‌ಲ್ ಕಸುಬುದಾಕ್‌ಲ್ ಮಾತೆರೆತ್ತಿಯೆರ್ ॥
ವಾದ್ಯೊ ಕೊಂಬುನು ಉರಿಪುನಾಕ್‌ಲ್
ಪಾರ್ದನೊನು ಸರಿ ಪನ್ಪುನಾಕ್‌ಲ್
ಬೂತೊಲೆನ ಮಾನಿಯೆರ್ ಪಂಬದ ಪರವೆರೆತ್ತಿಯೆರ್ ॥

7

ಜೋಯಿಸೆರ್ ಮಂತ್ರಾದಿನಾಕ್‌ಲ್
ಊರ ಮರ್ದ್‌ನ್ ಕೊರ್ಪುನಾಕ್‌ಲ್
ದೇವಿ ದರ್ಸನೊದೊಸಯೊದಾಕ್‌ಲ್ ಆಡೆಗೆತ್ತಿಯೆರ್ ॥
ಕಾಂಡೆ ಲಚ್ಚಣೊ ಪನ್ಪುನಾಕ್‌ಲ್
ನಾಗ ಸರ್ಪನ ಕುರ್ವೆದಾಕ್‌ಲ್
ಕಾಡ ಮಂಗನ್ ಪತ್ತಿ ಕೊರಚಿಲು ಬತ್ತೆರಾಡೆಗೆನೆ ॥

8

ಹರಿನ ಕೀರ್ತನೆ ಮಲ್ಪಿದಾಸೆರ್
ಕತೆನ್ ಕಬಿತೆನ್ ಮಾತ ಬರೆಪುನ
ಕವಿಕುಲೆತ್ಯೆರ್ ಗ್ರಂತೊ ಕಟ್ಟ್‌ನ್ ದೀಡ್ದ್ ಕಿದ್ಕಿಲ್‌ಡ್ ॥
ಬೆರಣ ಸಾಸ್ತ್ರಿಲು ಕುಲೊ ಪುರೋಯಿತ-
ನಕ್‌ಲ್ ಕೂಡ್ಯೆರ್ ಮದಿಮೆ ದೊಂಪೊಡು
ಮರನೊ ಬೀಜನೊ ದುಂಬು ಒವ್ವಂದಕ್‌ಲೆ ಚರ್ಚೆಡ್‌ಲ ॥

9

ನಾಲ್ ವರ್ಣೊದ ಜಾತಿದಾಕ್ಲ್
ಪೂರ ಸೇರ್ಯೆರ್ ಬತ್ತ್‌ನಾಕ್ಲೆ
ಜಾತಿ ರಿವಜಿಗ್ ಕೊರತೆ ಆಯೆರೆ ಬಲ್ಲಿ ಪಂಡೊಂದು ॥
ಬೂರಿ ಬೋಜನೊ ಸಾಲೆ ಬೋಡಯಿ–
ನಾತ್ ಮಲ್ಪುದ್ ಉನ್ಪದಕ್ಲೆನ್
ಪ್ರೀತಿಡೇ ಸಮ್ಮನಿಪಿ ಜನೊಕುಲು ಇತ್ತೆರೌಲೇತೊ ॥

10

ಅರಸುನಾಕ್ಲೆಗಕ್ಲೆ ಪರಿವಾ–
ರೊಲೆಗ್ ಬುಡರೊಡೆ ಒಣಸ್ ಮಲ್ಪುವಿ
ಅಡಿಗೆದಾಕ್ಲ್ ಇತ್ತೆರಲ್ಪದ ಮಾತ ಬುಡರೊಲೆಡ್ ॥
ಒನಸ್ ಮಾತೆರೆಗಾಯಿ ಸಾತ್‌ಗ್
ಅರಿಯಣೊಡುಲಾ ಪೂಲು ಬಚ್ಚಿರೆ
ತಿನಿಯೆರೆಗ್ ಪಟ್ಟುನವೆ ಜನೊಕುಲು ಅವುಲು ತೋಜಿದೆರ್॥

11

ಪತ್ತ್ ಲಚ್ಚೊನೆ ಕುಲ್ಯೆರಾಪುನ
ಪೊರ್ಲು ತಗಡ್‌ದ ಮಾಡ್ ಕಟ್ಟ್‌ದ್
ಇತ್ತ್‌ನಾ ಮದಿಮೆದವೆ ಮಂದಿರೊನೆಂಚ ಪನ್ಪುನೆನೊ ॥
ಎತ್ತರೊದ ಪೀಟೊಗುಲು ರಾಜೆರ್
ಕುಲ್ಲಿಯೆರೆ ಅಯಿನೊತ್ತುಗಕ್ಲೆನ
ಒಟ್ಟುಗಿತ್ತ್‌ನ ಮಾತ ಪರಿವಾರೊಲೆಗ್ ದೀಡ್ದುಂಡು ॥

12

ಬಾಕಿದಕ್ಲೆನ ತಾನೊ ಮಾನೊಗು
ಯೇಗಿತೊಗು ಸರಿಯಾಯಿ ಪೀಟೊಲೆ
ದೀಡ್ದ್ ಇತ್ತೆರ್ ದೊಂಪೊದುಲಯಿಡ್ ಸಾಲ್ ಸಾಲಾದ್ ॥
ಕಾರ್ ದೀಡ್ನಗ ನೆಲತ ಚೌಳಿಡ್
ರೋಮೊ ಕೊಕ್ಕೆರುನವೆ ಸಂಪುಡು
ಆಪುನಂಚಿನೆ ನೆಲನ್ ಕುಂಕುಮೊಡರೆದ್ ಮಲ್ತ್‌ದೆರ್ ॥

13

ಮುತ್ತು ರತ್ನೊದ ಜಲ್ಲಿ ಜಾಲಿನ್
ಸುತ್ತ ಜಮುಡದ್ ಮಲ್ತಿ ಮಂಟಪೊ
ಸೊರ್ಗೊದರಸುನ ಸಜ್ಜೆದಂಚಿನೆ ಪೊರ್ಲು ತೋಜೊಂದು ॥
ವಜ್ರೊ ಕಮ್ಮೊಲು ನಾಲ್ ಸುತ್ತಲ
ಮಿತ್ತ್ ಮಾಡ್‌ಡ್ ಯಂತ್ರೊ ತಿರ್ಗುನ
ರಟ್ಟಯೆರೆ ಪನ್ನೀರ್ ಸಂಪುದ ಗಾಳಿ ಬೀಜಿಯೆರೆ ॥

14

ಗಾಳಿದೆದುರುಗು ಗಂದೊ ಕಸ್ತುರಿ
ದೀಡ್ದ್ ಇತ್ತ್‌ನ ಬರೊಣೆ ಕುಲ್ಲದ್
ಸೇರ್‌ದುಪ್ಪುನ ಸಬೆಕ್ ಕಮ್ಮೆನೊ ಅಲಸೊಡುಂದವುಲು ॥
ಯಾಗೊ ಯಜ್ಞೊದ ಅಗ್ನಿ ಕುಂಡೊಡು
ವೇದೊ ಮಂತ್ರೊದ ಸೊರೊಟು ಪುಟ್ಪ್‌ನ
ಆ ಅಯೋನಿಜೆ ಮದಿಮೆ ಗಡ್ದ್‌ಡೆ ಆವೊಡುಂದತ್ತೊ ॥

15

ದೇವಲೋಕೊಡು ಸುದ್ದಿಯಾನಗ
ಮಾತೆರ್ಲ ಪಿದಡಿಯೆರೆ ಬಾನೊಡು
ಸೇರ್‌ದುಂತ್ಯೆರ್ ಆಕ್ಲಾಕ್ಲೆನಾ ವಿಮಾನೊಲೆಡ್ ॥
ದೇವರಾಜೆನೆ ಸಚಿನ ಒಟ್ಟುಗೆ
ವಾಯು ಅಗ್ನಿ ಕುಬೇರೆ ವರುಣೆಲ
ರಾದ್ ಬತ್ತೆರ್ ಯಕ್ಷಗಂದರ್ವೆರ್ ಕಿನ್ನರೆರ್ ॥

16

ಎಲ್ಲೆ ಕಾಂಡೆನೆ ಮದಿಮೆ ದೊಂಪೊಡು
ಬತ್ತ್‌ನಾಕ್ಲ್ ಮಾತ ಸೇರ್‌ದ್
ಕುಲ್ಲೊಡಕ್ಲಕ್ಲೆನವೆ ಯೇಗಿತೊಡಿತ್ತಿ ಪೀಟೊಲೆಡ್ ॥
ಪೊಣ್ಣು ದ್ರೌಪದಿ ಸಬೆಟ್‌ನಾಡ್ವಲ್
ತನ್ನ ಮನಸ್‌ಗ್ ಒಪ್ಪುನಾಯನ್
ಪನ್ಪಿ ಡಂಗುರೊ ಮೂಲೆ ಮೂಲೆಡ್ ಕೇಂಡ್‌ದಾಂಡಪಗ ॥

17

ಡಂಗುರೊದ ಸೊರೊ ಕೇನ್ದ್ ರಾಜೆರ್
ನಂಬುನಾ ದೈವೊಲೆಗ್ ಪರಕೆನ್
ಪಂಡೊನುಂದೇ ದಿನೊನು ಕಳೆಯೆರ್ ಬಗ್ತಿ ಬಾವನೆಡ್ ॥
ಚಂದ್ರ ಮೋನೆದ ಪೊಣ್ಣು ತಿಕ್ಯಲ್–
ಡೆಂಕ್ ಸರಿಯೇರುಂಡು ಪಂಡ್‌ದ್
ಚಂದ್ರ ಸೇಕರನಕ್ಲ್ ನೆನೆತೆರ್ ಪೊಣ್ಣನಾಸೆಡ್‌ಲ ॥

॥ ಮದಿಮಲ್ ಐತ್ತಾದ್ ಸಬೆಕೆತ್ಯಲ್ ॥

ಕಾಂಡೆ ಲಕ್ಕ್‌ದ್ ಕರ್ಮೊಕಿರ್ಯೆನ್
ಪೂರ ತೀರ್ಸ‌ದ್‌ಲಕ್ಲ್ ಗಣಪತಿ
ದೇವೆರೆಗ್ ಪಂಚಜ್ಜೆ ಅಪ್ಪೊದ ಪರಕೆ ಪಂಡೊಂದು ॥

ಸೇರಿಯೆರ್ ಮಾತೆರ್ಲ್ಯ ದೊಂಪೊಡು
ರಾಜ ರಾಜೆರ್ ಪೊರ್ಲುಳ ಸಿಂಗರೊ-
ಡಾಕ್‌ಲೇ ಕುಲ್ಲೊಂದು ತೂಯೆರ್ ಒರ್ಯನೊರ್ಯನ್‌ಲ ॥

1
ಪೊಣ್ಣ ಮಾಲೆನೆ ಏರೆ ಕಂಟೆಲ್-
ಗಿತ್ತೆ ಬೂರ್ನನೊ ಪನ್ಡ್ ಮನಸ್‌ಡ್
ತನ್ಕ್ ಕಂಡಿತೊ ಬೂರುನೆಂದ್‌ದ್ ನೆನೆತೆರಕ್‌ಲೊಟ್ಟು ॥
ಬುಕ್ಕೊಲಾ ಇಸ್ವಾಸೊ ಬತ್ತ್‌ಜಿ
ಐಕ್ಕ್ ನೆನೆತೆರ್ ನಂಬಿ ದೈವೊಗು
ಧರ್ಮನೇಮೊನು ಕೊರ್ಡ್ವೊ ಮದಿಮೆದ ಬೆರಿಕ್ ದಿನೊ ಕೇನ್ಡ್ ॥

2
ಸಾಲ್ ಸಾಲ್‌ಡೆ ಕೌರವಾದಿಲು
ಯಾದವೆರ್ ಚತ್ರಿಯೆರ್ ಕುಲ್ಯೆರ್
ಆಕ್‌ಲಾಕ್‌ಲೆ ಸುತ್ತುಡಕ್‌ಲೆನ ಮಂತ್ರಿ ಪರಿವಾರೊ ॥
ಚಾಮರೊನು ಬೀಜುವೆರ್ ಕೆಲವೆರ್
ಪೂಲು ಬಚ್ಚಿರೆ ಮಡಿತ್ ಕೊರ್ಪೆರ್
ರಾಜೆರೆನ ಮಲ್ಲತಿಗೆ ಮಾತ್ರೊನೆ ತೋಜುಂಡಲ್ಲಪ್ಪ ॥

3
ಬಿರುನು ತರ್ಪಲ ಮೀನ್ದ ಯಂತ್ರೊನು
ತಿರ್‌ಗಿಯೆರೆ ತಿಕ್ಕಾಲ ಮದಿಮಲ್
ಬರಡ್ ಸಬೆಕೇ ಆಂಡ ಸಿಂಗರೊ ಲೆಪ್ಪು ಲೆಪ್ಪುಂದು ॥
ಒದಗ್‌ದಾಂಡ್‌ಗೆ ಮೂರ್ತೊ ಪಂಡೆರ್
ನಮನ ಜೋಯಿಸ ಬಟ್ರ್ ದ್ರೌಪದಿ-
ಗರಸುನಕ್‌ಲೆನ್ ತೂಪಲಯ ನಿನ ಮೆಗಿದಿಗಿತ್ತೆಂದ್ ॥

4
ದ್ರುಪದ ರಾಜೆನೆ ದೃಸ್ಟದ್ಯುಮ್ನಡ
ಪನುಪುನೆನ್ ಕೇನೊಂದು ಪೊಣ್ಣುಲು
ಮದಿಮಲೆನ ಕೈ ಮೆಯಿಕ್ ಪೂಜ್ಯೆರ್ ಕುಂಕುಮೊದಲೇಪೊ ॥
ಚವುಳಿ ಸೀರ್ತೊದ ನೀರ್ಡ್ ಮೀಪದ್
ಪೊಸತ್ ಪಟ್ಟೆದ ಸೀರೆ ತುತ್ತಯೆ-
ರವುಲು ಸೇರ್‌ನ ಪೊಣ್ಣು ಪೊಂಜೊವು ಸೇಲೆ ಮಾಡವುನ ॥

5
ಮೆಯಿಕ್ ಒಂಬುನ ಸೀರೆ ಸೀರೆಗ್
ರವಕೆ ಎಂಚಿನ ಪನ್ಡ್ ತೂಯೆರ್
ಕುಜಲ್ ಬಾರ್‌ದ್ ಮಲ್ಲಿಗೆಡ್ ಸರಿ ಜಲ್ಲಿ ಜಮಡಯೆರ್ ॥
ಕೆಬಿಕ್ ವಜ್ರೊದ ಓಲೆ ಮೂಂಕುಗು
ಸಿರಿ ಬುಲಾಕ್‌ನ್ ದೀದ್ ಮುಂದಲೆ
ಪದಕೊ ಸರಪೊಳಿ ಮುತ್ತು ಬಗ್ತಲೆ ಪೊರ್ಲುಡೊಪ್ಪಯೆರ್ ॥

6
ವಜ್ರೊ ವೈಡೂರ್ಯೊದನೆ ಮಾಲೆಲು
ಗೆಜ್ಜೆ ಟಿಕ್ಕಡ್ ಪೊರ್ಲು ಕಂಟೆಲ್
ರತ್ನೊ ಕಾಜಿನ್ ನಾಗ ಮುರ್ಗಿನ್ ಬಿರೆಲ್‌ಗುಂಗಿಲೊನು ॥
ಪಟ್ಟೆ ಸೊಂಟೊಗು ದೀಡ್ದ್ ಕಾರ್‌ದ
ಗೆಜ್ಜೆ ಸರಪೊಳಿದೈತ್ತೊ ತೂನಗ
ಪೊರ್ಲು ಪೊರ್ಲಾದಾಲ್ ಮೀರ್ಯಲ್ ಸಬೆಟ್ ರತಿ ಸಿರಿನ್ ॥

7
ಮದಿಮಲೆನ ಸಂಗಾತೊಡಿತ್ತ್‌ನ
ಪೊರುಲು ಪೊರುಲಾದಿತ್ತಿ ಪೊಣ್ಣುಲು
ಅರದ್ ಪತ್ತ್‌ದ್ ಮುತ್ತೊ ಕೊರ್ಯೆರ್ ಮನಸ್ ಮರ್ಲಾದ್ ॥
ಪೊಣ್ಣು ಪೊಂಜೊವೆಗಿಂಚ ಆನಗ
ಜವ್ವನೆರ್ ನನ ದಾನೆ ಮಲ್ಪೆರ್
ಬೊಟ್ಟು ಮಯಿತವೆ ದವುಡೆಗೊತ್ಯೆರ್ ದಿಸ್ಟಿ ತಾಗುಂದು ॥

8
ಮೋನೆ ಚಂದ್ರನ ಬಿಂಬೊ ಕಣ್ಣುಲು
ತಾಮರೆದ ಪೂತೆಸಲ್ ಪೊರ್ಲುದ
ಮೂಂಕು ಸಂಪಯಿ ಮುಗುರು ಪುರ್ಬುಲು ಪೊರ್ಲುದಜ್ಜಬಿರು
ಆಲೆ ಕಂಟೆಲ್ ಸಂಕೊ ಸಪುರೊದ
ಕಾಡ ಸಿಮ್ಮೊದ ಸೊಂಟೊ ನಡಕೆಡ್
ಆನೆದವೆ ನಿಜೊ ದೇಕಿ ತಿಗಲೆಡ್ ಮಲ್ಲ ಬೊಗೊರಿ ಮಿರೆ ॥

9
ಸಾಲ್ ಕೂಲಿದ ಪೊರ್ಲು ತೆಲಿಕೆಡ್
ಪಾತೆರೊಡು ಸರಿ ಗಿಳಿತ ಉಚ್ಚರೊ
ಕೋಗಿಲೆದ ಸೊರೊ ಕೆಬಿಕ್ ರಂಗಿತೊ ಮದಿಮಲೆನ ನುಡಿಟ್ ।
ಮೆಯಿತ ಕಮ್ಮೆನೊ ಮೂಂಕುಗೇರ್ನಗ
ಮನಸ್‌ಗಾಪುನ ಸಂತೊಸುನು ಸರಿ
ಪನಿಯೆರೆಗ್ ಓಲುಂಡು ಸೌದ್ಡೊಲು ನರಮನಿನ ನುಡಿಟ್ ॥

10
ಕಣ್ಣ್‌ಡೇ ಕೊಡಿ ನೋಟೊ ಪುರ್ಬುಡು
ಮಲ್ಲತಿಗೆದೊಯ್ಯಾರೊ ಮನಸ್‌ಡ್
ತನ್ಕ್ ಆಪುನ ಕಂಡನೀಯನ್ ನಾಡ್ದ್ ತೂಪುನವೆ ॥

ತನ್ನ ಸಂಗಾತಿಲೆಡ ಗುಟ್ಟುನು
ಪನ್ಪಿ ಸೇಲೆದ ಸಿರಿಟ್ ನಲಿಪುನ
ಪೊಣ್ಣ ಮೋನೆದ ಪೊರ್ಲು ಪನಿಯೆರೆ ತೀರ್ವೊ ಕವಿ ಜನೊಕು ॥

11

ಕೂಡಿ ರಾಣಿಲು ಪತ್ಯೆರಾರತಿ
ದೇಸೆ ಪಾಡ್ಯೆರ್ ಮುತ್ತು ರಾಸಿಡ್
ದೇವೆರೆನ್ ಕೊಂಡಾಡ್ದ್ ಮುಂಡೊಗು ಬೊಟ್ಟು ದೀಡಿಯೆರ್ ॥
ಮಲ್ಲ ಕನ್ನಟಿದೆದುರು ಮದಿಮಲ್
ತನ್ನ ಐತ್ತೊದ ಪೊರ್ಲು ತೂಯಲ್
ಬಟ್ರ್ ಕೊರ್ನವೆ ಪೂಲು ಬಚ್ಚಿರೆ ಕೈಟ್ ಪತ್ತೊಂದು ॥

12

ಸಾದಿ ಬುಡಿ ಮದಿಮಲೆಗ್ ಪನ್ನಗ
ಮಾತೆರ್‌ಲ ತೆಲದುಂತ್ಯೆರಪಗನೆ
ಆಲ್ ದಂಡಿಗೆದಾಡೆ ಬತ್ತಲ್ ಸಿರಿಯೆ ಬತ್ತಿಲೆಕೊ ॥
ಸಾಲ್ ಸಾಲ್‌ಡೆ ದುಂಬು ಪಿರವುಡು
ಏತೊ ಪೊಣ್ಣುಲು ಬತ್ತೆರೊಟ್ಟಿಗೆ
ವಾದ್ಯೊ ಕೊಂಬು ನಗಾರಿ ಬೇರಿಲು ಸೊರೊನು ಲಕ್ಕಾಯೊ ॥

13

ಮದಿಮಲೆನ ಸಂಗಾತೊಡಿತ್ತ್‌ನ
ಪೊರುಲುದಾಕ್‌ಲೆ ರೂಪು ಸಿಂಗರೊ
ಪನ್‌ಪಿ ಬಾಯಿಗ್ ರಸೊನೆ ತೂಪುನ ಕಣ್ಣ್‌ಲೆಗ್ ಪರ್ಬೊ ॥
ಅಕ್‌ಲೆ ಮೋನೆನ್ ಕಣ್ಣ್ ಪುರ್ಬುನ್
ತಿಗಲೆ ಸೊಂಟೊನ್ ನಡಪಿ ನಡಕೆನ್
ಜವನೆರಕ್‌ಲೆನೆ ತೂದು ಕುಲ್ಯೆರ್ ಪೊಣ್ಣ ಮರ್ಲೆರ್‌ಲ ॥

14

ಯತಿಕುಲೆನ ತಪಸಿಲೆನ ಯೋಗಿಲೆ
ತಿಗಲೆ ಕಂತುನ ಸಪಳೊದಂಚಿನೆ
ಮದಿಮಲೆನ ಒಟ್ಟಿಗೆನೆ ಬತ್ತೆರ್ ಮದನ ಮುಡ್ಕಣೆಲು ॥
ಅಕ್‌ಲೆ ಕಣ್ಣ್‌ದ ಕಾಂತಿ ಬೊಲ್ಪುಡು
ಜವನೆರೆನವೇ ಮೋನೆ ಕಂದ್‌ದ್
ನೆನೆಮು ಮರತ್‌ದ್ ತೂದೆ ಕುಲ್ಯೆರ್ ಗೊಂಬೆದಾ ಲೆಕೊನೆ ॥

15

ಪೊರುಲು ಪೊಲಿಗೆದ ಚೇತನನೊ ಪರಿ-
ಮಲೊದ ಪುತ್ತೊಲಿ ಪೂವೊ ಸಿಂಗರೊ
ರಸೊನೆ ನಿಜೊ ರೂಪಾದ್ ಬತ್ತಲೊ ದ್ರೋಪದಿಯೆ ಸಬೆಕ್ ॥
ಪೊರ್ಲು ಪನ್ಪುನ ಕಡಲ್‌ತುಲಿತ್‌ದ್
ಪುಟ್ಪನಮುತ್ರೊದಂಚ ಬತ್ತ್‌ನ
ಪೊಣ್ಣು ತಿಕ್ಕುನ ಬಾಗ್ಯೊ ಏರೆಗೊ ಪಂಡೆರಾ ಸುರೆರ್ ॥

16

ಈತ್ ರೂಪೊದ ಪೊಣ್ಣು ಲೋಕೊಡು
ಆನಿ ಇತ್ತುದುವಲ್ಡ ಸಿವೆನೇ
ಯೋಗಿ ಆತ್ವೆನೊ ಬೆರ್ಮೆ ಮಗಲೆನ್ ಮದಿಮೆ ಆಪೆದೆನೊ ॥
ಯಾನ್ ಗೌತಮ ರುಸಿನ ಬುಡೆದಿನ್
ಮೂಸಿಯೆರೆ ಪೋತುವೆನೊ ಪಂಡ್‌ದ್
ದೇವರಾಜೆನೆ ಸಚಿನ ಮೋನೆನ್ ತೂದು ತೆಲಿತೊಂಡೆ ॥

॥ ದ್ರೌಪದಿ ಬಯ್ದಿನರಸುಲೆನ್ ತೂಯಲ್ ॥

ಜೋಯಿಸೆರ್ ದ್ರೌಪದಿನ ಜಾತಗೊ
ತೂದು ದ್ರುಪದಡ ಪನ್ತೆರಾನಿಯೆ
ಪಾರ್ತೆ ಬದ್‌ಕ್‌ದ್ ಉಲ್ಲೆ ಸೈತ್ತ್‌ಜೆ ಮದಿಮೆದಾ ಕಳಕ್ ॥
ಆಯೆನೇ ಬರ್ವೆಂದ್ ಪನ್ನೆಟ್
ರಾಜೆರೆನ್ ಕೂಡ್ಸಾದ್ ನಾಡ್ಯೆರೆ
ತಾನ್ ಮಲ್ತ್‌ನ ಅಟ್ಟನೆಂದ್‌ದ್ ಏರ್ಲ ತೆರಿತ್‌ಜೆರ್ ॥

1

ಕೂಡಿ ಸಬೆಟೇ ಇತ್ತ್‌ನಾಕ್‌ಲ್
ಏರ್ ಪಂಡ್‌ದ್ ಇವರೊ ಮೆಗಿದಿಗ್
ಪೂರ ತೆರಿಪವೊಡುಂದು ಬತ್ತೆನೆ ದ್ರುಪದ ರಾಜ ಮಗೆ ॥
ಸಾಲ್ ಸಾಲ್‌ಡೆ ಕುಲ್ಲ್‌ದಿತ್ತ್‌ನ
ರಾಜೆರೆನ ಕೈತಡೆಗ್ ದಂಡಿಗೆ
ಸೀದ ಕನತ್‌ದ್ ಮದಿಮಲೆನ್ ಉಲಯಿಡ್‌ದ್ ಜಪುಡಯೆರ್

2

ಮೆಗಿದಿ ತೂಲಯ ನಿಕ್ಕ್ ಆಪುನ
ಜತೆತಯನ್ ತೋಜವೆನೆ ತೂವೊನು
ಸಬೆಟ್ ಕುಲ್ಲ್‌ನ ರಾಜ ರಾಜೆರೆಡೇರ್ ಆವುಂದು ॥
ಅಕ್‌ಲೆ ವಂಸೊನು ಪಡೆಯಿ ಕೀರ್ತಿನ್
ಸರಿಟ್ ಪಂಡ್‌ದ್ ಯಾನ್ ತೋಜವೆ
ತೆರಿದ್ ಮಾಲೆನ್ ಪಾಡ್ಲ ಬವುಸೊದ ಸುಕೊಕು ಬೋಡಾದ್ ॥

3

ಉಂದು ಕೌರವೆ ಆನೆ ಪುರೊತವೆ
ಚಂದ್ರ ವಂಸೊದ ಅರಸು ಒಟ್ಟುಗೆ
ಇಂಬ್ಯನಾ ಮೆಗ್ಯಲ್ಲು ಉಲ್ಲೆರ್ ಆವೊ ತೂವೊನುಲ ॥
ಅಕ್‌ಲೆ ಮೋನೆನ್ ತೂಯಿಜಲ್ ಈ
ಮೆಗಿದಿ ಪಂಡ್‌ದ್ ದುಂಬು ಸಾಗಯೆ
ಮದಿಮಲೆನ ದಂಡಿಗೆನ್ ದ್ರುಪದಕುಮಾರೆ ತೆಲಿತೊಂದು ॥

4

ತೂಲ ದ್ರೋಪದಿ ಈ ವಿರಾಟನ್
ಆಯಿಜಿಡ ಉತ್ತರೆಲ ಕುಲ್ಲುದೆ
ಕೀಚಕಾದಿಲು ಮೂಡು ಸೀಮೆದ ರೋಚಮಾನಕೆರ್ ॥
ನೀಲೆ ಚಿತ್ರಾಯುದನೆ ತೆನ್ಕಯಿ
ಚೋಳೆ ಕೇರಳೆ ಚಂದ್ರ ಸೇನೆನೆ
ಪಾಂಡ್ಯೆ ರಾಜೆನೆ ಸಾಲ್ಡ್ ಕುಲ್ಲ್‌ನ ಈಯೆ ತೂಲಮ್ಮ ॥

5

ತೂಲ ಸರಿ ಕಾಳಿಂಗ ರಾಜನ್
ಚೇಕಿತಾನನ್ ಬಾನುದತ್ತನ್
ಆವೊ ಪಂಡ್‌ದ್ ಈಯೆ ತೂವೊನು ಎನನ್ ದೂರೊಡ್ಡಿ ॥
ವೀರ ಪೌಂಡ್ರಕೆ ಹಂಸ ಡಿಬಿಕರೆ–
ರಾವೊ ಬಗದತ್ತೆನೆಲ ಸಿರಿ ಕಾಂ–
ಬೋಜೆ ಮಾ ಹರದತ್ತೆ ಬೂಪತಿ ಉಲ್ಲೆ ಮಾದ್ರೇಸೆ ॥

6

ತಂಗಡಿಯೆ ಈ ತೂಲ ಮಾಗದ
ಸಂಗಡೊಡು ಸಾದೇವೆ ಕುಲ್ಲ್‌ದೆ
ದಂಡದಾರಕೆ ವೀರ ಬೂರಿಸ್ರವೆಲ ಕುಲ್ಲ್‌ದೆರ್ ॥
ವೀರ ಬಾಹ್ಲಿಕೆ ವಿಂದ್ಯೆ ಚಿತ್ರಕೆ
ಆ ಜಯದ್ರತೆ ಸಿಬಿ ಸ್ರುತಾಯುದೆ
ಸೋಮದತ್ತನ ಒಟ್ಟು ಸೃಂಜಯೆ ಉಲ್ಲೆ ಕುಲ್ಲೊಂದು ॥

7

ಇಂಬ್ಯೆನೇ ರುಕುಮಾಂಗೆ ಜಯದ್ದಲೆ–
ನಿಂಬ್ಯೆ ಸ್ರುತಸೇನಾಚ್ಚುತಾಯುದೆ–
ರಿಂಚಿ ಉಲ್ಲೆರ್ ಆ ಮಹೋದರೆ ಬುಕ್ಕೊ ಸೌಬಲೆಲ ॥
ವೀರೆನೇ ಸಿಸುಪಾಲೆನಾ ದಮ–
ಗೋಸ ಮಗೆ ಮಹದಂತ ವಕ್ರೆಲ
ಸೇರ್‌ದುಲ್ಲೆರ್ ಪನ್ನಗಂಚಿಗ್‌ಲಾಲ್ ತೂಯಿಜಲ್ ॥

8

ಸೂರ್ಯ ತೇಜಿದ ಕರ್ಣೆ ತೂಲಯ
ಜೋಕುಲಿಂಬ್ಯನ ಇರ್ವೆರುಲ್ಲೆರ್
ನಾಲಿನೊಡ್ಡವೆರತ್ತೊ ಮಾಲೆಗ್ ಈಯೆ ತೂವೊನುಲ ॥
ಆಲ್ ಮನಸ್‌ಡ್ ದಾನ್ನೊ ಗೆರೆತ್‌ದ್
ಬಾವೊ ಉರ್ಕರ್‌ದಪಗ ಕರ್ಣನ
ಮೋನೆ ತೂಯ್ನಲ್ ಪಕ್ಕ ದಿಸ್ಟಿನ್ ಅಂಚಿ ತಿರ್ಗಯಲ್ ॥

9

ಕುಲ್ಲ್‌ನರಸುಲೆನಾಡೆ ದಂಡಿಗೆ
ಬನ್ನಗನೆ ತಿಗಲೆಡ್‌ಲ ಡಬಡಬ
ಸೌದೊ ಆನಗ ನಾಲಿ ನೀರ್ವೆರ್ ಮಾಲೆ ಬೂರಿಯೆರೆ ॥
ಮಾಲೆ ಪಾಡುನ ಬುಡ್ದು ಕಣ್ಣ್‌ಡೆ
ತೂಯಿಜಲ್ ಏರೆನ್‌ಲ ದಂಡಿಗೆ
ಸೀದ ಪೋನಗ ಅಕ್‌ಲೆ ಮೋನೆನೆ ಕಪ್ಪು ಏರ್ದಾಂಡ್ ॥

10

ತೂಲ ಮೋಕೆದ ಮೆಗಿದಿ ಕುಲ್ಲ್‌ನ
ಯಾದವೆರೆಡುತ್ತಮನ್ ರಕ್ಕಸ
ಬಾರೆ ಪುಂಡೆಲ್ ನುರ್ಕುನಾನೆನ್ ವೇದೊ ಗೋಚರನ್ ॥
ಆದಿ ನಾರಾಯಿಣನ್ ಬೂಮಿದ
ಬಾರೊ ತಗ್ಗಯೆರಾದ್ ಪುಟ್ಟ್‌ನ
ಸ್ವಾಮಿ ಕ್ರಿಷ್ಣಗ್ ಮಾಲೆ ಪಾಡ್ಯಡ ನಿನ್ನ ಪುಣ್ಯತ್ತೊ ॥

11

ಮನ್ಮತಮ್ಮೆನೆ ಬ್ರಮ್ಮದೇವೆರೆ
ಪುಣ್ಯೊ ಜಲ್ಮೊಗು ಮಂಗಲಾಸ್ರಯೊ
ಕೊರ್ನ ಪೂವೊಲು ಇತ್ತ್‌ನಾಯೆನೆ ದೇವಕೀ ಮಗೆನೆ ॥
ಬೂಮಿ ದೇವಿಲ ಸಿರಿಲ ಸೇರ್‌ದ್
ಪಾದೊ ಸೇವೆನ್ ಮಲ್ಪೆರೇಪೊಲ
ಯೋಗೊ ನಿಕ್ಕಲ ಅವ್ವೆ ಬರ್ಯೆರೆ ಮಾಲೆ ಪಾಡ್ಲಮ್ಮ ॥

12

ಆಯ ಪಾತೆರೊ ಕೇನ್ಡ್ ದ್ರೋಪದಿ
ತೂದು ಕ್ರಿಷ್ಣನ್ ಬಗ್ತಿದಾ ರಸೊ
ಬಾವೊ ಹೃದಯೊಡು ಉರ್ಕರ್‌ದ್ ತನ ಕಣ್ಣ್ ಮುಚ್ಚಿಯಲ್ ॥
ಪ್ರಾರ್ತನೆನ್ ಮಲ್ತೊಂದು ಮನಸ್‌ಡ್
ಪ್ರೀತಿಡಣ್ಣಡ ಪನ್ಪಲಪಗನೆ
ಈ ಮಹಾತ್ಮಡ ಎಂಕ್ ಇತ್ತೆನೆ ಆಂಡ್ ಗುರುಬಗ್ತಿ ॥

13

ಪನ್ನಗನೆ ತೋಜಾಯೆನಲ್ಪನೆ
ಕುಲ್ಲ್‌ದ್‌ನ ಬಲಬದ್ರ ಸ್ವಾಮಿನ್
ಬುಕ್ಕೊ ಮದನನ್ ಐನ್ ಪೂತವೆ ಪಗರಿ ಪತ್ನಯನ್ ॥
ಮನ್ಮತನ್ ಸಿವ ಕಣ್ಣ್‌ದಗ್ಗಿಡ್
ಪೊರ್ತ್ನಾಯನ್ ಆಣ್ ಪೊಣ್ಣನ್
ಒಟ್ಟು ಸೇರ್ಸವಿ ಮಾಯಗಾರನ್ ಮಾತ ಯದು ಕುಲೊನು ॥

14

ಸಾರಣೆನೆ ಕಲಿ ಸಾಂಬೆನಿಂಬ್ಯೆನೆ
ವೀರ ದೀಪಕೆ ಬುಕ್ಕೊ ಬಗ್ತಿದ-
ಕ್ರೂರೆ ಸತ್ಯಕೆ ಸಾತ್ಯಕಿಯೆ ಮಹವೀರೆ ಕೃತವರ್ಮೆ ॥
ಸಾರಮೌಂಜಸೆ ಬುಕ್ಕೊ ವೀರ ವಿ-
ದೂರಣಾದಿಲು ಕ್ರಿಷ್ಣ ಬಾಲೆಲು
ಮಾತ ಯಾದವ ಕುಲೊನು ತೋಜಯೆ ತಂಗಡಿಗ್‌ಲಾಯೆ ॥

15

ಬೂಮಿ ನೀರ್ದೂ ಗಾಳಿ ಬಾನೊನು
ಮಾತ ಇಂದ್ರಿಯೊ ಕರಣೊ ಮೂಜೆನ್
ಸಾಸ್ತ್ರೊ ಧರ್ಮೊನು ತರೆಟ್ ದಿಂಜದ್ ತತ್ತೊ ನಾಡಿಲೆಕೊ ॥
ತಾನ್ ಜೀವನದಾಸೆ ಬಯಕ್‌ದ್
ಆಪುನಾ ಜತೆಗಾರೆ ಬೋಡುಂ-
ದಾಲೆ ಅರಿತಲ್ ಕಣ್ಣ್‌ದರಿಪೆಡ್ ಮಾತ ಅರಸುಲೆನ್ ॥

16

ಕೆಲವೆರಾಲೆನ ಮೋನೆ ಲಚ್ಚಣೊ
ಕೆಲವೆರಾಲೆನ ಕಣ್ಣ್ ಮೆಣ್ಕುನ
ಕೆಲವೆರಾಲೇ ಪನ್ಪುನೇನ್‌ಲ ತನ್ನ ಸಕಿಯೆರೆಡ ॥
ತೂದು ಕೇಂಡ್‌ದ್ ಆಸೆ ಮಲ್ತೆರ್
ಮಾಲೆ ತನ್‌ಕೇ ಪಾಡ್ವಲೆಂದ್‌ದ್
ರೇಂಜಿಯಕ್‌ಲೆನ್ ಕಡತ್ ಪೋನಗ ಅಕ್‌ಲ್ ಬೈರಾಸ್ ॥

17

ಮಲ್ಲಗರ್ವೊದ ಪೊಣ್ಣು ದ್ರೌಪದಿ
ಕುಲ್ಲಿ ದಂಡಿಗೆ ದುಂಬು ಪೋನಗ
ಕಣ್ಣ್ ಕರಣೊನು ಮಾತ ಇಂದ್ರಿಯೊ ಗಟ್ಟಿ ಮಲ್ತೊಂದು॥
ಸಿಮ್ಮೊ ಪೀಟೊಡು ಬೂಟು ಬಿರ್ಸ್‌ಡ್
ದರ್ಪುದರಸುಲು ಮಾತ ಗರ್ವೊಡು
ಕುಲ್ಲ್‌ದಿತ್ತೆರ್ ಕ್ರಿಷ್ಣ ಬೀಸ್ಮೆರ್ ಇರ್ವೆರತ್ತಂದೆ ॥

18

ಮಡಿತಿ ಬಚ್ಚಿರೆ ಬಿರೆಲ್ ದಿಡೆಟೇ
ಅಗಿಪಿ ಪೂಲುಲ ಬಾಯಿದುಲಯಿಡೆ
ಕೆಬಿಕ್ ಕೇನುಜಿ ಮಂತ್ರಿ ಪಾತೆರೊ ಅರಸುನಾಕ್‌ಲೆಗ್ ॥
ಮದನ ಬಾಣೊದ ಉರಿಕ್ ನೌಂಡುನು
ಸರಿಟ್ ತುಚ್ಚಿದ್ ಕುಲ್ಲ್‌ದಿತ್ತೆರ್
ಪೊದಕೆ ಮೆದ್‌ಕಾವಂದೆ ಕಣ್ಣ್‌ದ ಸೋಲು ತಡೆವೊಂದು ॥

19

ದ್ರುಪದರಾಜೆನೆ ಪನ್ಪೆ ಮಗಲೆಗ್
ಸರಿತ ಕಂಡನಿ ನಾಡ್ದ್ ತಿಕ್ಕ್‌ಜೆ
ಪಿರನೆ ಪೋಯಲ್ ನಾಡ್‌ನಾಡ್‌ದ್ ಹಾ ಮಹಾದೇವ ॥
ದೋಯಿಸೆರ್ ಜಾತಗೊದ ಪಲೊನುಲ
ಕೋಡೆ ಪಂಡ್‌ನ ಕಳುವೊ ಪಾಂಡವ
ಪಾರ್ತನ್‌ಲ ತೋಜಯೆರೆ ನಾರಯಿಣನೆ ನಟ್ಟೊಂಡೆ ॥

॥ ಅರಸುನಾಕ್‌ಲ್ ಮೀನ್ದಯಂತ್ರೊದ ಪಂತೊಗುಂತ್ಯೆರ್ ॥

ಕೂಡಿ ಸಬೆಟ್‌ಲ ತನ್‌ಕ್ ಆಪುನ
ಜೋಡಿ ನಾಡ್‌ದ್ ತಿಕ್ಕ್‌ಜಿಂದ್‌ದ್
ದ್ರೋಪದಿಯೆ ಪಿರ ಪೋಯಲುಳಯಿಗ್ ಪೊಣ್ಣುಲೊಟ್ಟಿಗೆನೆ॥
ರೂಪೊ ಸಿರಿದರ್ಬಾರ್‌ಡೇರ್‌ಲ
ಆಲೆ ಕಣ್ಣ್‌ಗ್ ಪತ್ತ್‌ಜೆರ್ ನಿಜೊ
ಬಾಣೊದಾ ಬಿರ್ಸತಿಗೆಡಾಂಡಲ ಗೆಲ್ಪಿ ಮದಿಮಲೆನ್ ॥

1

ಸಾರಿಯೆರ್ ಡಂಗುರೊನು ಜವನೆರ್
ಏಳ್ ಜನೊ ತುಂಬೊಂದು ಬಿಲ್ಲ್‌ನ್
ದೀಡಿಯೆರ್ ಕೈತಲ್‌ಡ್ ಬಾಣೊನು ಐನ ಮಿತ್ತ್‌ಡ್‌ದ್ ॥
ಮೀನ್ದ ಯಂತ್ರೊನು ನೇಲ್ತ್ ಕಟ್ಯೆರ್
ಸೂತ್ರೊ ತಿರ್ಗುನ ತೂದು ಎಣ್ಣೆದ
ಪಾತ್ರೊನಡಿಡೇ ದೀಡ್ದ್ ಮಯ್ತೆರ್ ನಿಲಿಕೆ ಬೊಲ್ದೆಣ್ಣೆ॥

2

ಪೂಜೆ ಮಲ್ತೆರ್ ವಿದಿ ವಿದಾನೊಡು
ಬೇರಿ ವಾದ್ಯೊ ನಗಾರಿ ಸೌದ್ದೊಗು

ಕೊಡಿ ರಾಜೆರ್ ಕೆಬಿಕ್ಕ್ ಕೈ ಪತ್ತೊಂದು ನುರ್ಕಿಯೆರ್॥
ಯಾನ್ ತಾನ್ಂದಕ್ಲ್ ರಕ್ಕಸ
ನಾಕ್ಲೇ ಕೈಲಾಸೊ ದೆರ್ಪೆರೆ
ಸಾಸೊ ಮಲ್ತ್‌ನ ಲೆಕೊನೆ ಆಂಡ್‌ಲ ಬಿರುನು ದೆರ್ಪುನಗ॥

3

ಬಿಲ್ಲ್‌ನಡಿ ಪಂದಾಯೆರಾಯಿಜಿ
ಬತ್ತಿ ರಾಜೆರೆ ಮಾನೊ ಮರ್ಯದಿ
ಇತ್ತ್‌ನವೆ ಪೋದಾಂಡ್ ರತ್ನೊದ ಮಾಲೆ ತುಂಡಾದ್॥
ತಿರ್ತ್ ರಟ್ಟ್‌ದ್ ಕೆಬಿತ ಕುಂಡಲೊ
ಮುತ್ತು ಮಾಣಿಕೊಡಾಯಿ ಪದ್ದೊಯಿ-
ಲಲ್ಪ ಬೂರುದು ಆಂಡ್ ಪೊಡಿ ಪೊಡಿ ಪೆಜಿಪುನೇರವೆನ್ ॥

4

ಪೊಣ್ಣುಗುಳು ತೆಲಿಪುನಗ ಸಾದನೆ
ಮಲ್ತಿ ರಾಜೆರ್ ತರೆನ್ ತಗ್ಗದ್
ಕುಲ್ಲಿಯೆರ್ ಪೀಟೊಡುಲ ಯಂತ್ರೊನು ತಾಲ್ಪುನೇರ್ಂದ್ ॥
ತೂವೊಡುಂದುದು ಕಾತ್‌ದಿತ್ತೆರ್
ಮಾನೊ ಮರ್ಯದಿ ಕಳೆಯಿನಾಕ್ಲ್
ದ್ರೋಪದಿನ್ ಕೈ ಪತ್ತುನಾಸೆನ್ ಬುಡ್ದು ಸಾಬಿತ್‌ಡ್ ॥

5

ಆಯಿನೆಡ್ಡೆನೆ ಆಂಡ್ ಯಂತ್ರೊಗೆ
ಬಾಣೊ ಬುಡ್ಪುನ ಪಂತೊಡರಸುಲೆ
ಮಾನೊ ಮರ್ಯಾದಿಲೆನ್ ದೆತ್ತ್‌ನವೆನ್ನ ಗೇಲತ್ತೊ ॥
ಮಾಗದೆನೆ ಪಂಡೊಂದು ಲಕ್ಕೆನೆ
ಬಾಣೊ ಬಿರು ದೀಡ್ದಿತ್ತ್‌ನಾಡೆಗ್
ಸೀದ ಬತ್ತ್‌ದ್ ಕೈತ ಬಳೆನ್‌ಲ ಪಿರವು ನೂಕ್‌ನಗ ॥

6

ಬಿರುನು ದೆರ್ತೆಡ ಮಾಲೆ ಪಾಡ್ವಲೊ
ಪರಬೆ ಪಂಡ್‌ದ್ ಬುಡುವಲೋ ನಮ
ಮದಿಮಲೆನ್ ನಂಬೊಲಿಯೊ ಪಂಡೆರ್ ಸಕಿಕುಲಾಪಗನೆ ॥
ಆಯೆ ಬಗ್ಗ್‌ದ್ ದೆರ್ತೆ ಬಿಲ್ಲ್‌ನ್
ಬಾಣೊದೆಪ್ಪುನಗವ್ವೆ ಮಾಲ್‌ದ್
ಬೂರ್ಯೆರಾನಗ ಪಿರಲ ತಾಂಗ್‌ದ್ ಕೂಟ್ ಪತ್ತೊಂಡೆ ॥

7

ಮೋನೆಡರಿನವೆ ಬೆಗರ್ ಸೀಂಟ್‌ದ್-
ಲಾದ್ ಸರಿ ಮೊರಂಪೂರ್ದು ತಿಗಲೆಡ್
ಸಾದನೆಡ್ ಅಮಪುನಗ ಬೂರುದು ಮಲ್ಲ ಸೌದ್ದಾಂಡ್ ॥
ತಾತಿ ಬೊಟ್ಟುದು ತೆಲಿತೆರಾಪಗ
ದ್ರೋಪದಿನ ಸಂಗಾತಿದಾಕ್ಲ್
ಮಾಗದೆನೆ ಬಿರು ಸುಡಡ್ ಪಂಡ್‌ದ್ ಪೋಯೆ ನಾಚಿಗೆಡ್ ॥

8

ಕೋಪೊಡೇ ದಮಗೋಸನಾ ಮಗೆ
ಮಾಗದನ ಮರ್ಯಾದಿ ದೆತ್ತ್‌ನ
ಈ ಬಿರುನು ಯಾನಿತ್ತೆ ದಕ್ಕುವೆ ತೋಡುದಾಯೆರೆಗ್ ॥
ತೆಲಿಪಿ ಕುದುರೆಲೆ ಜುಟ್ಟು ಕ್ಯೊಪದ್
ದ್ರುಪದ ಮಗಲೆನ್ ಒಯ್ತ್ ಕೊಂಡೊವೆ
ಪನುಪುನಾ ಸಿಸುಪಾಲೆ ಬತ್ತೆನೆ ಬಿರುತ ಕೈತಡೆಗ್ ॥

9

ಇಂಬ್ಯೆ ದುಂಬುದ ರಾವಣೆಗೆ ನನ
ಕಂಡಿತೊನೆ ಬಿರುದೆರ್ಪೆ, ದ್ರೋಪದಿ
ದುಂಬು ಮಲ್ತ್‌ನ ಪಾಪೊದಾ ಪಲೊಟಿಂಬ್ಯೆ ಕಂಡನಿಯೆ ॥
ಆಪುನೆನೆ ಹಣೆಬರೊನು ತಪ್ಪವು-
ನೇರ್ ಪಂಡ್‌ದ್ ಸಬೆನೆ ತೂನಗ
ನೂಕು ತೂಯೆನೆ ಬಿರುನು ಪಂದುವೊ ಪನ್ದ್ ಸಿಸುಪಾಲೆ ॥

10

ದಾನೆ ಪನ್ಪುನೆ ಬಿಲ್ಲ್ ಪಂದುಜಿ
ಮಾನೊ ಮರ್ಯಾದಿಗ್‌ಲ ಕೊರತೆನೆ
ಆದ್ ಪೊಣ್ಣುಲೆ ತೆಲಿಕೆಗಿತ್ತೆನೆ ಸಾದಿ ಆಂಡತ್ತೊ ॥
ರಾಜ ರಾಜೆರೆ ರಂಗ್ ಪಾತೆರೊ
ಕೇನ್ದ್ ದೈತ್ಯ ಸಮಾನೊದಾಯೆನೆ
ಆಸೆ ಬುಡುದೇ ಪೆರಪ ಬತ್ತೆನೆ ಅಡಿಕ್ ತೂವೊಂದು ॥

11

ಕುಲ್ಲ್‌ನಾಯನ್ ಲೆತ್ತೆ ಮಾಗದೆ
ಬಿಲ್ಲ್ ಮೋಸೊದವುಂದು ಮಂತ್ರೊದ
ಕೊಲ್ಲಿ ಕೆಟ್ಯೊನೆ ಬತ್ತ್‌ದೀಡೆಗ್ ಮಾನೊ ಪೋಂಡತ್ತೊ ॥
ಕುಲ್ಲ್‌ದಿತ್ತ್‌ನ ಮಾತ ಅರಸುಲು
ಬುದ್ದಿದಾಂತಿನ ಮಂಗೆರೇ ನಿಜೊ
ಪೊಣ್ಣುಲಕ್ಲೆನ್ ರಂಗ್ ಮಲ್ಪಡ್ ಪೋಯಿ ನಮೊ ಮುಲ್ತು ॥

12

ಬಾರಿ ಬಿರ್ಸೆರ್ ಚೈದ್ಯ ಮಾಗದ-
ನಾಕ್ಲೆತ್ಯೆರ್ ಊರುಗಕ್ಲೆನ

ಬಾಕಿದಾಕ್‌ಲೆ ಕತೆನೆ ಪಂತೊಡು ಬಾರಿ ಪೊರ್ಲಾಂಡ್ ॥
ಬಿರುತ ಸುದ್ದಿಗ್ ನಮೊಲ ಪೋಂಡನೆ
ಕೊರತೆ ಮಾನೊಗು ಆವು ಕಂಡಿತೊ
ಗೆಲ್‌ಪಡೇರ್‌ಲ ನಂಕ್‌ದಾಯೆಗ್ ಪಂಡೆರರಸುಗುಳು ॥

13

ಮರ್ಲ್ ಪೊಣ್ಣನ ಕಣ್ಣ ನೋಟೊದ
ಮಲ್ಲ ಬಲೆನೊಡ್ಡಾದ್ ದ್ರುಪದನೆ
ಬಿಲ್ಲ್ ಪನ್ಪುನ ಮಾರಿದಡಿ ಬಲೆಟರಸು ಮುರ್ಗೊಲೆನ್ ॥
ಪತ್ತೈರೆಗ್ ತೂಪೆತ್ತೊ ಆವಡ್
ಎನ್ನ ಸಾಸೊಡು ಬಿರುನು ದೆರ್ಪೆರೆ
ಸಲ್ಯನೇ ತೀರ್ವೊಂದು ಲಕ್ಯನೆ ಸಬೆಟ್ ಕುಲ್ಲನಯೆ ॥

14

ರಟ್ಟೆ ಬಲೊ ಮಾಗದಗ್ ನಾಲಗೆ
ಉದ್ದೊ ಸಿಸುಪಾಲನವೆ ಸೋಲುದ
ಪರ್ಬೊ ಇರ್ವೆರೆಗಾಂಡ್ ಬಾಕಿದ ರಾಜೆರೆಗ್ ಮಣ್ಣ್ ॥
ಇತ್ತೆ ಬತ್ತ್‌ನ ಮಾದ್ರ ರಾಜೆನೆ
ಬಿಲ್ಲ್ ದೆರ್ಪನೊ ಅಡಿಕ್ ಬೂರ್ವೆನೊ
ಪನ್ದ್ ನಿಲ್ಕೈರ್ ಮದಿಮಲೆನ ಪಾಸಡಿದ ಕುದುರೆಗುಳು ॥

15

ಬಿರುತ ಕೈತಡೆ ಬತ್ತ್‌ನಾಯೆನೆ
ತೆಲಿಪುನಕ್‌ಲೆಗ್ ಕಣ್ಣ್ ಮಗ್ತ್‌ದ್
ಅಮತ್ ಪತ್ತ್‌ದ್ ತನ್ನ ರಟ್ಟೆಡ್ ಸರುತೊ ಉಂತಯೆನೆ ॥
ಪಗರಿ ಕೊಲ್ಪಯೆರೆಂದ್ ತೂನಗ
ಕಯಿತ ಬಲೊಯಾವಂದೆ ಬೂರಿಯೆ
ಬಿರುತ ಅಡಿಕೇ ಬಲೊಟು ಸಲ್ಯನೆ ಪನ್ಪಿ ಪುದರ್‌ದಯೆ ॥

16

ಸಲ್ಯ ಬೂಪತಿ ಸುಡಡ್ ಪಂಡ್‌ದ್
ಲಕ್ಕ್‌ದಾನಗ ಪೊಣ್ಣುಲಪಗನೆ
ಬೊಬ್ಬೆ ಪಾಡ್ಯೆರ್ ತಾತಿ ಬೊಟ್ಯೆರ್ ಕೀರಿ ಕುಟ್ಟಿಯೆರ್ ॥
ಬಿಲ್ಲ್ ದೆರ್ತ್‌ದ್ ಮೀನ್ದ ಯಂತ್ರೊನು
ಗೆಲ್ತ್‌ದೇನೇ ಪೊಣ್ಣ ಮದಿಮೆನ್
ಎನ್ನ ಕೌರವ ಸ್ವಾಮಿಗಿತ್ತೆನೆ ಮಲ್ಪೆ ಪಂಡೊಂದು ॥

17

ಕರ್ಣೆ ಲಕ್ಕ್‌ನಗಾಯ ರೂಪೊನು
ಪೊಣ್ಣುಲಪಗನೆ ತೂದು ಪಂಡೆರ್
ಅರ್ಜುನೆನೆ ಬರ್ಪುನಯೆ ಗೆಲ್ತೆಡ ಬಾಗ್ಯೊ ಮದಿಮಲೆನ ॥
ನಮ್ಮ ಮದಿಮಲೆಗಿಂಚಿ ಕಂಡನಿ
ತಿಕ್ಕಿಯೆಡ ಪುಣ್ಯೊಂದು ಆಸೆಡ್
ನಿಲ್ಕ್ ತೂಯೆರ್‌ಲಾಯ ರೂಪೊನು ಕಣ್ಣ್ ದೆಪ್ಪಂದೆ ॥

18

ಬಿರುನು ದೆರ್ಪೆರೆ ತೂಯೆ ಮೆದ್ಕ್‌ಜಿ
ಸರಿ ಮೊರಂಪುನು ಊರ್ದು ಕೈತವೆ
ಬಲೊಟು ದಂಡ್‌ಗ್ ಪಾಡ್ದ್ ಬಿಕ್ಕ್‌ದ್ ಸರ್ತೊ ಉಂತಯೆನೆ॥
ಪಗರಿ ಕೊಲ್ಪಯೆರೆಂದ್ ತೂನಗ
ಪಿರಲ ಜಾರ್‌ದ್ ತಿರ್ತ್ ಬೂರ್ಡವು
ತೆಲಿತ್‌ಜೆರ್ ಪೊಣ್ಣುಗುಳು ಕರ್ಣಗ್ ಆಂಡ್ ನಾಚಿಗೆನೆ ॥

19

ಮಗದ ಚೈದ್ಯಗ್ ಸಲ್ಯ ಕರ್ಣಗ್
ಮೆದ್‌ಕಯೆರೆ ತೀರಂದಿ ಕೆಲಸೊಗು
ನಮೊಲ ಪೋಪುನೆ ದಾಯೆ ಪಂಡೆರ್ ಕೌರವಾದಿಗುಳು ॥
ಮೋಸೊ ಟಕ್ಕ್‌ದ ಬಿರುನು ಪೊಲ್ತುದಿ
ಡೋಂಗಿ ದ್ರುಪದನ ಮಗಲೆ ಜುಟ್ಟುನು
ಯಾನೆ ಒಯ್ತ್‌ದ್ ಕೊನೊಪೆ ಪಂಡ್‌ದ್ ಲಕ್ಯೆ ಬಲರಾಮೆ ॥

20

ಹಲದರನ ಅಮಸರೊಗು ಕ್ರಿಷ್ಣೆನೆ
ಕಯಿತಲುಂತುದು ಕೆಬಿಟ್ ಪಂಡೆನೆ
ದ್ರುಪದ ಮಗಲೇ ನಂಕ್ ತಂಗಡಿ ನನಗ್ ಆಪುನಲ್ ॥
ಮಾಮಿ ಕುಂತಿನ ಜೋಕುಲೆಗ್ ಈ
ದ್ರೋಪದಿಯೆ ನಿಜೊ ಬುಡೆದಿಯಾಪುನೆ
ಈಯೆ ತೂವೊನು ಎಂಚ ಪಂಡ್‌ದ್ ಬುಕ್ಕೊ ಪನ್‌ಲೆನಡ॥

21

ಬಿರೆಲ್ ಮೂಂಕುಡು ದೀಡ್ದ್ ಕ್ರಿಷ್ಣಡ
ಪನ್‌ಪೆನೇ ಬಲರಾಮೆ ಪಾಂಡವ–
ನಕ್‌ಲ್ ಪೊತ್ತುದು ಸೈತ್ತಿ ಸುದ್ದಿನ್ ಲೋಕೊ ತೆರಿದುಂಡು ॥
ಎನಡ ಈ ಕಳು ದಾಯೆ ಪನ್ಪಯ
ನಿನನ್ ನಂಬಯೆನೆಂದ್ ಪನ್ನಗ
ಮದಿಮೆನುಂತವಿ ಕೆಲಸೊ ಮಲ್ಪಡ ಅಣ್ಣ ಕೇನಿಂಚಿ ॥

22

ಪಾಂಡವೆರ್ ಈ ದ್ರುಪದ ಮಗಲೆನ್
ಸಾಸ್ತ್ರೊ ಸಲ್ಮತೊದಂಚ ಮದಿಮೆನೆ

ಆಪಿ ಸಂಬ್ರುಮೊ ನಿಕ್ಕ್‌ತೋಜವೆ ಅಪ್ಪೆನಾಜೊಂದು ॥
ಪನ್ಪುನೆನ್ ಕೇನೊಂದು ಸಿವ ಸಿವ
ಸೈತ್ತ್‌ನಕ್‌ಲೇ ಬದ್‌ಕ್‌ದುಲ್ಲೆರೊ
ನಿನ್ನ ಗೊಬ್ಬುನು ತೂಪೆ ಪಂಡ್‌ದ್ ಕುಲ್ಯೆ ಮನಿಪಂದೆ ॥

23

ಕೂಡಿ ರಾಜೆರೆ ಪೈಕಿ ನಾಡ್‌ದ್
ಸಾಸೊ ಸೌರ್‍ಯೊದ ಪಂತೊಡಾಂಡಲ
ಪಾರ್ತೆ ತಿಕ್ವೆನೊ ಪನ್ಪಿ ಆಸೆಡ್ ಸಬೆನ್ ಕೂಡ್ಸಯೆನೆ ॥
ದಾನೆ ಮಲ್ಪೊಲಿ ಎನ್ನ ಮಗಲೆನ್
ಆಪಿ ಯೇಗ್ಯೆರ್ ತಿಕ್ಕ್‌ಜೆರ್ ಇನಿ
ಪಾಂಡವೆರ್ ಸೈತ್ತ್‌ದೆರ್ ಪಂಡ್‌ದ್ ಚಿಂತೆ ಮಲ್ತೊಂಡೆ ॥

24

ಅರಸುನಾಕ್‌ಲೆ ಮಾನೊ ಮರ್‍ಯದಿ
ಬಿರುತ ಪಂತೊಡು ಪೋಂಡ ನನಗ್‌ಲ
ಬೆರಣೆರಾಂಡಲ ಪಂತೊ ಗೆಲ್ತೆರ್‌ಡಾವು ದ್ರೋಪದಿನ್॥
ಮದಿಮೆ ಆಯೆರ್‌ಡೆನ್ನ ಚಿಂತೆಗ್
ಪರಿಯರೊನೆ ಆವುಂದು ದ್ರುಪದೆನೆ
ನೆನೆತ್‌ದೇ ಡಂಗುರೊನು ಸಾರ್‍ಯೆರೆ ಮಲ್ತೆನಂದಾಜಿ ॥

॥ ಪಂತೊ ಗೆಲ್ತ್‌ನ ಟಕ್ಕ್ ಬ್ರಾಣಗ್ ದ್ರೌಪದಿ ಮಾಲೆ ಪಾಡ್ಯಲ್॥

ಬ್ರಮ್ಮ ಸಬೆ ಕೂಡ್ದಿತ್ತ್‌ನವುಲೇ
ಸೌದೊ ಲಕ್ಕದ್ ಸಾರ್ದ್ ಡಂಗುರೊ
ಲಕ್ಕ್ ಲಕ್ಕ್‌ಲೆ ಬೆರಣೆರಾಂಡಲ ಆವು ದ್ರೋಪದಿನ್ ॥
ಇತ್ತೆ ಮದಿಮೆನೆ ಆಪಿ ಪಂತೊನು
ಗೆಲ್ಪಿಯೆರೆ ತಯರಾಲೆ ಪನ್ನಗ
ಬೊಬ್ಬೆ ಪಾಡ್ಯೆರ್ ಕುಲ್ಲ್‌ನಾಕ್‌ಲ್ ಕೇನ್ಡ್ ಡಂಗುರೊನು ॥

1

ದಾಯೆ ಚತ್ರಿಲೆ ಪೊಣ್ಣು ಎಂಕ್ಲೆಗ್
ಬಾಣೊ ರಾಪವಿ ಸುದ್ದಿ ದೆಪ್ಪುನ
ಬ್ರಾಣೆರೆಂಕುಲು ಅತ್ತ್ ಬಲ್ಮಣೊದೊಣಸ್ ದಚ್ಚಿಣೆಗ್ ॥
ನೀಡುವೊನೆ ಕೈನೆಂಕ್ಲು ಯಂತ್ರೊನು
ತೂಯಿನಾಕ್‌ಲ್ ಅತ್ತ್ ಪಂತೊಗು
ಸೇರ್‌ಜಿಡ ಮರ್‍ಯಾದಿ ಪೋಯೆರೆಗುಂಡೊ ಆ ಸಬೆಟ್ ॥

2

ನಾಲಯಿಡ್ ಸರಿ ಬಿರ್ಸೆರೆಂಕುಲು
ಜಾತಿ ಸೂರೆರ್ ಚತ್ರಿಲಾಂಡಲ
ಬಾಣೊ ವಿದ್ಯೆಡ್ ಸೋಲ್ತೆರಿತ್ತೆನೆ ಪಂತೊಗುಂತೊಂದು ॥
ತೂಪರ್‌ಡ ನಿಕ್‌ಲೆಂಕ್ಲೆ ಬಿರ್ಸ್‌ನ್
ಮಾತ ಪಂಡಿತೆರೆದುರು ಉಂತಡ್
ಬಾಯಿಡೆಂಕ್ಲೆನ ಯಂತ್ರ ತಿರ್ಗುನೆನಿತ್ತೆ ತೋಜವೊನೆ ॥

3

ವೇದೊ ವೇದಾಂಗೊಲೆನ ಸಂಗತಿ-
ಲಾ ಪುರಾಣೊಲೆ ಅರ್ತೊ ಇವರಣೆ
ಮಾತ ಸಾಸ್ತ್ರೊಲೆ ತತ್ತೊ ಬುಡ್ಪಡ್ ಪಂತೊ ಗೆಲ್ತೊಂದು ॥
ದ್ರೋಪದಿಗ್ ಕೈ ಕೊರೊಡೊ ಮದಿಮೆಡ್
ಕಾಮೊ ಸೂತ್ರೊನು ಕಲ್ಪವೊಡೊ ಪನಿ
ಬೇತೆ ಎಂಚಿನ ದಾಯೆಗೆಂಕ್ಲೆಗ್ ಬೆರಣೆರೆಂಕ್ಲತ್ತೊ ॥

4

ಅತ್ತ್ ನನಲಾ ಬೋಡೊ ಎಂಕ್ಲೆನ
ಮಲ್ಲ ಕಾರ್ಬಾರುಂಡು ಬಗೆ ಬಗೆ
ಬೆಲ್ಲೊ ಪಾಡ್‌ದ್ನ ಪ್ಯಾಸೊ ಬೋಡವು ಎದುರು ಉಂತ್ಯೆರೆಗ್ ।
ಜಿಲ್ಬಿ ಓಳಿಗೆ ಲಾಡ್ ಮೀಟಯಿ
ನುಪ್ಪುಕೊದ್ಯೊಲು ಆಜಯಿನ ಪುಳಿ-
ಕಜ್ಪು ತಂಬೊಳಿ ಉಪ್ಪಡಪ್ಪಲೊ ಬುಕ್ಕೊ ಎರ್ಮೆದಳೆ ॥

5

ಮಾತ ಎದುರುಗು ಬರಡ್ ಎಂಕ್ಲೆನ
ಬಾರಿ ಸಾಮರ್ತಿಕೆನ್ ತೂವೊನಿ
ಬ್ರಾಣೆರೆನ ಸಬೆಟಾಂಡ್ ಬೊಬ್ಬೆನೆ ಬೊಬ್ಬೆ ಪಾತೆರುನ ॥
ಜೀವೊ ಬಾವೊದ ನಡುಟು ಸೇರ್‌ನ
ಆತ್ಮೊದಂಚಿನೆ ಟಕ್ಕ್ ಏಸೊಡು
ಬೂಸುರೆರೆ ನಡುಟಿತ್ತಿ ಧರ್ಮಣೆ ಕೇಂಡ್‌ದೀ ಸೊರೊನು॥

6

ಮೆಗ್ಯ ಮೋನೆನ್ ತೂಯೆ ಕಣ್ಣ್‌ಡ್
ಸನ್ನೆ ತೆರಿಪಯೆನಪಗ ಪಾರ್ತೆನೆ
ಲಕ್ಕ್‌ದುಂತಿಯೆ ಕುಂತಿ ಬೀಮಗ್ ಮನಸ್‌ಡೊಂದನೆನ್ ॥

ಮಲ್ಲೊನುಂದೇ ತನ್ನ ಕೈತಲ್
ಕುಲ್ಲ್‌ದಿತ್ತ್‌ನ ಮಾತ ಬೆರಣೆರೆ
ದಿಪ್ಪಿ ತನ್ನಾಡೆಗೆನೆ ಬೂರ್ಸ್‌ಗ ಮುಗುರು ತೆಲಿತೊಂಡೆ ॥

7

ಜೋತ್ರೊ ದರ್ಬೆನ್ ಬಿಗಿತ್ ಕಟ್ಟ್‌ನ–
ಗಾಪಗನೆ ಬ್ರಾಣೆರ್‌ಲ ಕೇಂಡೆರ್
ದಾನೆ ಸಾಸ್ತ್ರಿಲು ಲಕ್ಕ್‌ದುಂತ್ಯರ್ ಪೊಣ್ಣನಾಸೆಗೊಯೆ ॥
ಗರುಡ ಪಕ್ಕಿನೆ ಕೆರ್ತ್‌ನಾ ಇಸೊ
ಕೊರಜಿಲೆಗ್ ತಾಗಂದೊ ಗ್ರೇಯ್ಪುಲೆ
ಬಿರುತ ಸುದ್ದಿಗ್ ಪೋಪುನಾಸೆನೆ ಈರೆ ಮರ್ಲತ್ತೊ ॥

8

ಮದಿಮೆ ಆಪರ್‌ಡಾಂಡ ನಮ್ಮವೆ
ಸರಿತ ಜಾತಿಡ್ ಪೊಣ್ಣುಲಿದ್ಯೊನೊ
ಅವೆಟ್ ಒಂಜೆನ್ ತೂದು ಆಂಡನೆ ಸುಕೊತ ಸಂಸಾರೊ ॥
ಚಾತ್ರಿಯಾಣಿನ್ ಈರೆಗಿತ್ತೆನೆ
ಆಲಿಪುನ ತಾಕತ್ತ್ ಉಂಡೊಯೆ
ದಾಯೆಗೀರೆಗ್ ಈ ಬಗೀರತ ಯತ್ನೊದಾ ಮರ್ಲ್ ॥

9

ನಿಕ್‌ಲ್ ಮನಿಪಡೆ ಸುದ್ದೊ ಬಾವೊದ
ಮನಸ್‌ಡಾಸೀರ್ವಾದೊ ಮಲ್ಪುಲೆ
ಅಯಿನ ಬಲೊಟೇನಿತ್ತೆ ಗೆಲ್ಪುವೆ ಪಂಡೆನರ್ಜುನೆನೆ ॥
ಪೋಪುನವು ಬೊಡ್ಚಿಂದ್ ಕೆಲವೆರ್
ಆಯೆ ಗೆಲ್ತುರುವೆಂದ್ ಕೆಲವೆರ್
ಸೋಲ್ತೆಡನೆ ನಾಲೀಸ್ ಬೆರಣೆರೆ ಜಾತಿಗಾವತ್ತೊ ॥

10

ಪೋಪುನವು ಎಡ್ಡೆತ್ತ್ ಪಂಡೆರ್
ಆಯ ರಟ್ಟೆನ್ ತಿಗಲೆದಾಯೊನು
ತೂದು ವೀರೆರೆಗಿತ್ತಿ ಲಚ್ಚಣೊ ಉಂಡು ಪನ್ನಗನೆ ॥
ಪಾಡಿ ಪೊಸ ಜನ್ನೈರೊನೀಸ್‌ದ್
ವೀರ ಕಚ್ಚೆನ್ ಬಿಗಿತ್ ಕಟ್ಟ್‌ದ್
ಸಾದಿ ತೆಲಪದ್ ಬತ್ತೆನರ್ಜುನೆ ಬಿರುತ ಕೈತಡೆಗ್ ॥

11

ತಿರ್ಗ್‌ದರಸುಲು ತೂದು ತೆಲಿತೆರ್
ಮರ್ಲೆ ಪೆಂಗೆನೊ ಹೆಡ್ಡೆಯಬಗೆನೊ
ಅತ್ತ್ ಬೆರಣನ ಏಸೊ ಮಲ್ತ್‌ದ್ ಬತ್ತಿ ಸುರಪತಿಯೊ ॥

ಪೊಣ್ಣ ಮರ್ಲ್‌ಡ್ ಕೆಲವು ಜವನೆರ್
ಪೊತ್ತಿ ಸೂಕುಲ ಕೈನ್ ಪಾಡ್ವೆರ್
ಇತ್ತೆ ತೂನಗ ಇಂಬ್ಯೆ ಮರ್ಲೆನೆ ಪಂಡೆರರಸುಗುಳು ॥

12

ಬಿಲ್ಲ್ ದೆರ್ಪುನ ಕುಸಲೊ ದರ್ಬೆನೊ
ಕ್ರಿಷ್ಣ ಮುರ್ಗೊದ ಚರ್ಮೊನೋ ಅವು
ಚೆಕ್ಕೆ ಪೂಲ್‌ನ ಕನಕೊ ಸಾಲಿಗ್ರಾಮೊದಾ ಕಲ್ಲೊ ॥
ಪನ್ಪಿ ರಂಗ್‌ದ ಬೊಬ್ಬೆ ಕೇಂಡ್‌ದ್
ಮಿತ್ತ್ ಮದಿಮಲೆ ಒಟ್ಟುಗಿತ್ತ್‌ನ
ಪೊಣ್ಣುಲಪಗನೆ ನಿಲ್ಕ್ ತೂಯೆರ್ ಆಯೆ ಬರ್ಪುನೆನ್ ॥

13

ಆಯೆ ಬರ್ಪುನ ನಡಕೆನಾಕ್‌ಲ್
ತೋಜಯೆರ್ ದ್ರೌಪದಿಗ್ ನಟನೆಡ್
ತೂಲ ಬರ್ಪೆರ್ ಮಲ್ಲ ಗಡ್ಡೊದ ಬಟ್ರ್ ಬಿರುತಾಡೆ ॥
ಆರ್ ಗೆಲ್ಪೆರ್ ಬಿರುನು ದೆರ್ತ್‌ದ್
ಮಾಲೆ ಪಾಡ್ಯಡ ನಿನ್ನ ಪುಣ್ಯೊನೆ
ಈತ್ ಪನ್ನಗ ಅಡಿಕ್ ತೂಯಲ್ ದಿಂಜ ನಾಚಿಗೆಡ್

14

ಅಣ್ಣ ತೂಲಯ ಪಾರ್ತೆ ಬರ್ಪುನ
ಗತ್ತ್‌ಡಾಯೆನೆ ಬೆರಣ ಏಸೊಡು
ಕುಲ್ಲ್‌ದಿತ್ತೆನೆ ಬ್ರಮ್ಮ ಸಬೆಟೇ ನಿಕ್ಕ್ ಗುರ್ತಾಯ್ಜೊ ॥
ಅಪ್ಪೆನಾಜೊನೆ ಪಾಡ್ದ್ ಪಂಡ್‌ನ
ಸತ್ಯೊನೋ ಕಳುವಂದೊ ಪಂಡ್‌ದ್
ಇತ್ತೆ ತೂವೊನು ಪಂಡೆ ಬಲರಾಮಡನೆ ಸಿರಿಕ್ರಿಷ್ಣೆ ॥

15

ಧರ್ಮನಂದನೆ ಬಾಕಿದಾಕ್‌ಲ್
ಬ್ರಮ್ಮ ಸಬೆಟೇ ಕುಲ್ಲುದುಪ್ಪುನ
ಗುರ್ತೊ ತಿಕ್ಕುವೊ ತೂಲ ಪನ್ನಗ ಪನ್ಪೆ ಬಲರಾಮೆ ॥
ಅರಕ್‌ದರಮನೆಡಕ್‌ಲ್ ಪೊತ್ತುದು
ಒರಿನೆ ಎಂಚನೊ ನಿನ್ನ ಮಾಯೊಗು
ತೆರಿನೆ ಎಂಚನೊ ಪನ್ದ್ ನಿಲ್ಕ್‌ದ್ ತೂಯೆನಚ್ಚೆರೊಡು ॥

16

ಅರಸುಲೆನವೇ ರಂಗ್ ಪಾತೆರೊ
ಕುದುರೆ ಪೊಣ್ಣುಲೆ ತಮಸ್ ಬೆರಣೆರೆ
ನಮುನೆ ನಮುನೆದ ಹಿತೊತ ಕಡ್ಪುದ ಪಾತೆರೊಲೆ ಕೇನ್ದ್ ॥

ಮುಗುರು ತೆಲಿಕೆಡ್ ಸೊರ್ಕುದಾನೆದ
ಲೆಕೊನೆ ಬರ್ಪುನ ಗತ್ತ್ ತೂಯೆರ್
ಪುರಿನ್ ಮಚ್ಚರೊ ಬುಡುದು ವೀರೆರ್ ಮಾತ ಪುಗರಿಯೆರ್ ॥

17

ಬನ್ನಗನೆ ಗುರು ಬೀಸ್ಮೆರೆಗ್‌ಲಾ
ಕ್ರಿಷ್ಣ ಸ್ವಾಮಿಗ್ ಕಣ್ಣ್ ಮುಚ್ಚಿದ್
ಬಗ್ಗಿಡೇ ವಂದನೆನ್ ಸಂದದ್ ಪರಕೆ ಪಂಡೊಂದು ॥
ಬತ್ತ್‌ದೌಲೇ ಇತ್ತಿ ಬಾಣೊನು
ದೆರ್ತ್ ಪತ್ತ್‌ದ್ ಕಡೆಟ್ ಬ್ರಮ್ಮನ್
ವಿಷ್ಣು ಮೂರ್ತಿನ್ ನಡುಟು ಸಿವನ್‌ಲ ಕೊಡಿಟ್ ಉಂತಯೆನೆ ॥

18

ಚತ್ರಿಯೆರೆನಾ ಗರ್ವೊನುಂತಯಿ
ಬಿಲ್ಲ್ ಉಂದೆನೊ ಪನ್ಡ್‌ಲಾಯೆನೆ
ದತ್ತ ಕೈಟೇ ಸರ್ತೊ ಉಂತದ್ ಬಾಣೊ ಕೊಲ್ಪಾಯೆ ॥
ಕೆಬಿತ ಕಂಡೆದ ಬರಿಕ್‌ನಾರ್‌ನ್
ಒಯಿತ್ ತೂಯೆನೆ ಬಿಲ್ಲ್ ದಾಳಿತೊ
ಸರಿಟ್ ರಟ್ಟಯೆ ಬಾಣೊ ಕೊಲ್ಪದ್ ನೋಟೊ ತೂವೊಂದೆ ॥

19

ಮೀನ್ದ ಯಂತ್ರೊಗು ನೋಟೊ ಪತ್ತುನ
ಸಾಪು ಸಾಪಾದಿತ್ತಿ ಪಾರ್ತನ
ಬಾಣೊ ಯಂತ್ರೊನು ತಾಲ್ತ್‌ದೋಡೆಗೊ ರಟ್ಟ್‌ದಾಂಡಪಗ॥
ಬ್ರಾಣೆರೊಟ್ಟುಗು ತಾತಿ ಬೊಟ್ಯೆರ್
ರಾಜೆರೆಗ್ ನಿಜೊ ಆಚಿರಾನಗ
ಆಕ್‌ಲೆನ ಎದುರುಡೆನೆ ಪಂಡೆರ್ ಗೆಲ್ತೆ ಎಂಕ್ಲೆನಯೆ ॥

20

ವಾದ್ಯೊ ಕೊಂಬು ನಗಾರಿ ಕದಿನೊದ
ಬೂಮಿಯದುರುನ ಸೌಮ್ದೊ ಬೆರಣೆರೆ
ಗೇಲ್‌ದಾ ಸಿರಿ ಮಂತ್ರೊ ಮಾತಲ ಸೇರ್‌ದೊಂಜಾಂಡ್ ॥
ಕತ್ತಿದಾಯುದೊ ಪತ್ತಿ ವೀರೆರ್
ಗೆಲ್ತ್‌ನಾಯನ ಅಂಗೊ ರಚ್ಚಣೆ
ಮಲ್ಪಿಯೆರೆನೇ ದ್ರುಪದರಾಜೆನೆ ಸುತ್ತ ಉಂತಾದೆ ॥

21

ಪೊಣ್ಣುಲೆಸ್ಟಿನ ಮಣಿ ಕಿರೀಟೊದ
ರತ್ನೊ ಮದನನ ಪಟ್ಟದಾನೆನೆ
ಬರ್ಪಲಾ ಸಿರಿದೇವಿ ದ್ರೌಪದಿ ಸಬೆತ ಮಂಟಮೆಗ್ ॥
ಲಕ್ಕ್ ಲಕ್ಕ್‌ಲೆ ಸಾದಿ ತೆಲಲೆಯೆ
ಬರ್ಪಿ ಮದಿಮಲೆ ರೇಂಜಿಗ್‌ಂದ್‌ದ್
ಪೊಣ್ಣುಗುಳು ಪನ್ನಗನೆ ದಂಡಿಗೆ ಬತ್ತ್‌ದಾಂಡಡೆಗೆ ॥

22

ಅರಳಿ ತಾಮರೆ ಪೂತ ಮೋನೆದ
ಸಿರಿಟ್ ದಂಡಿಗೆ ಜತ್ತ್‌ದುಂತ್ಯಲ್
ಮನಸ್ ತಳಮಳೊ ಆಂಡ್ ಸಂತೊಸು ನಾಚಿಗೆಲ ಸೇರ್ದ್॥
ಬಾರಿ ನಾಚಿಗೆ ಆದ್ ಮದಿಮಲೆ
ಮೇಲ್ ಬೆಗರ್‌ದ್ ಪೊದಕೆ ಜಾರ್‌ನ–
ಗಾಲ್ ಸರಿ ಮಲ್ತೊಂದು ಪಾಡ್ಯಲ್ ಮಾಲೆ ಮದಿಮಯಗ್ ॥

23

ಪೊರ್ಲು ಸುಂದರೊ ರೂಪೊದಾಯನ್
ಕಣ್ಣ್ ದೆರ್ತ್‌ದ್ ತೂನಗಾಲೆಗ್
ಮನ್ಮತೆನೊ ಉಂತ್‌ದ್‌ನೆ ಪನ್ಪುನ ಬ್ರಮೆಟ್ ಪಿರ ಪಿರಲ॥
ನಿಲ್ಕನಗ ನಾಚಿಗೆಡ್ ಮೋನೆನ್
ತಗ್ಗಯಲ್ ತನ ಮನಸ್‌ದಾಸೆನ್
ಲೆಜ್ಜಿ ಗೆಲ್ತ್‌ದ್ ಒರೊರೊ ತೂಪಲ್ ತನ್ನ ಮದಿಮಯನ್ ॥

24

ಮದಿಮಯನ್ ಮದಿಮಲೆನ್ ಒಟ್ಟಿಗೆ
ಕೊನೊದು ಬತ್ತೆರ್ ರಾಜ ಚಾವಡಿ–
ಗಪಗ ವಾದ್ಯೊಡು ಉರಿಪಿ ಮಂಗಲೊ ಗೀತೆ ಕೇನ್ನಗನೆ ॥
ದ್ರುಪದ ರಾಜಗ್ ಜಲ್ಮೊ ಸಾರ್ತಕೊ
ಪನ್‌ಪಿ ಸಂತೊಸುಲಾದ್ ಅಕ್‌ಲೆನ್
ಸರಿಟ್ ಕುಲ್ಲದ್ ಪೇರ್ ಕೊರ್ಪಯೆ ತನ್ನ ರಾಣಿಡನೆ ॥

॥ ಅರಸುಲೆನ ಪುರಿಗಂಟ್ ॥

ಆ ದುರ್ಯೋದನೆ ಪಂಡೆ ಲಕ್ಕ್‌ದ್
ತೂಯೆರೋ ಪಾಂಚಾಲೆ ಮಲ್ತ್‌ನ
ಮಾನೊ ಹೀನೊದ ಕೆಲಸೊ ಮಾತೆರ್ ಸೇರ್ನ ಕಳಟಿತ್ತೆ ॥
ತೂಯೆರೋ ಮರ್ಯಾದಿದಾಕ್‌ಲ್
ಬಾರಿ ಪುದರ್‌ದ ರಾಜ ರಾಜೆರ್
ತೂಯೆರೋ ಓ ಕರ್ಣ ಸಕುನಿಲು ಜಯದ್ರತಾದಿಗುಳು ॥

1

ಓಲೊ ಇತ್ತ್‌ನ ಪರತ್ ಬಿಲ್ಲ್‌ನ್
ಹಾಲ್ ಮಂತ್ರೊದ ಒಸಯೊಡುಂತದ್
ಬ್ರಾಣ ಮಾಣಿಡ ದೆರ್ಪದೇ ನಮ ಮೋನೆ ತಗ್ಗಯೆನೆ ॥
ಆಯ ಮಗಲ್‌ಲ ಮಾಲೆ ಪಾಡ್ಯಲ್
ಬೇಡ್ದ್ ಬದುಕುನ ಬೆರಣ ಕೆಕ್ಕಿಗ್
ನೇಟ್ ದಾನ್ನೋ ಗೊಬ್ಬು ಗೊಬ್ಬುದೆನರಸು ಪಾಂಚಾಲೆ ॥

2

ಮೂಲು ಕೂಡ್ದ್‌ನ ನಿಕ್‌ಲ್ ಅರಸುಲೊ
ಮಾನೊ ಮಾರ್ದ್‌ನ ಪೊಡಸುಲೋ ಪನಿ
ಬ್ರಾನ್ದಿ ಚಾಕಿರಿಗಿನಿಯೆ ಕಡಪುಡಿ ನಿಕ್‌ಲೆ ಪೊಣ್ಣುಲೆನ್॥
ಆಣ್ಮೆಡಿತ್ತ್‌ನ ಅರಸುನಕ್‌ಲೆನ್
ತೂದು ಬೊಡ್ಚಿಂದಾಲ್ ನಟ್ಟುನ
ಬ್ರಾಣೆನೇ ಆವುಂದು ಪೋಯ್ನೆಟ್ ದಾನ್ನೊ ಗುಟ್ಟುಂಡು ॥

3

ಕುರುಕುಲೇಸ್ವರ ಪಾತೆರೊನು ಸರಿ
ಅರಸುನಾಕ್‌ಲ್ ಕೇನ್ಡ್ ಲಕ್ಯೆರ್
ದ್ರುಪದ ಮಾಸೊನು ಕಕ್ಕೆ ಕರುಕುಲೆಗೆಂಕ್ಲು ತಿನ್ಪಾದ್ ॥
ಮದಿಮಲೆನ್ ಒಯ್ತೊಂದು ಎಂಕ್ಲೆನ
ಬುಡೆದಿಯಲ್ಲೆನ ಚಾಕ್ರಿಗುಂತವೊ
ಬೆರಣ ಮಾಣಿಗ್ ನಾಲ್ ಪಾಡುವೊ ನಟ್ಟ್ ತಿಂದೊನಡ್॥

4

ಲಕ್ಕಿ ಮುತ್ತಿಗೆ ಪಾಡಿ ದ್ರುಪದನ
ಪಟ್ಟಣೊನು ಪೊಡಿ ಮಲ್ಪಿ ಕೋಟೆನ್
ಕುಟ್ಟುದೇ ಜರ್ಪಿಂದ್ ನುರ್ಕ್ಯೆರ್ ಸೇರ್ನ ಅರಸುಗುಳು ॥
ಮಲ್ಲ ಗಡಿ ಬಿಡಿಯಾಂಡ್‌ಲರಸುಲೆ
ನುರ್ಕಟೊಗು ಪಾಂಚಾಲೆ ಸೇನೆಗ್
ಕೊರ್ಯೆನಾಜ್ಜೆನ್ ಕೆರ್ಲೆ ನೋಪುಲೆ ಮುಲ್ತು ಗಿಡರಿಂದ್॥

5

ನುರ್ಕುನಕ್‌ಲೆನ್ ಪೊಡಿಯೆ ರಟ್ಟದ್
ಕತ್ತಿದಾಯುದೊಡಕ್‌ಲೆ ತರೆನ್‌ಲ
ಕಡ್ತ್ ಕಡ್ತ್‌ದ್ ರಟ್ಟಯೆರ್ ಪಾಂಚಾಲ ಕಡೆತಕ್‌ಲ್ ॥
ಮುತ್ತಿಗೆನ್ ರಟ್ಟವುನ ತೂದೇ
ಹಸ್ತಿನಾವತಿದಕ್‌ಲ್ ಎದುರುಗು
ಬತ್ತ್‌ದುಂತ್ಯೆರ್ ಕರ್ಣೆ ಜಯದ್ರತೆ ಮಾತ ಸೈನಿಕೆರ್॥

6

ನೋತು ಪಾಡ್ಯೆರ್ ಕಡ್ತ್ ಕೆರ್ಯೆರ್
ಬಾಣೊ ಬುಡಿಯೆರ್ ದ್ರುಪದ ಸೇನೆಗ್
ಸೋಲು ಆಯ್ನೆನ್ ಬೆರಣ ಏಸೊಡು ಇತ್ತಿ ಧರ್ಮಜೆನೆ॥
ತೂದು ಪಾರ್ತನ ಕೆಬಿಟ್ ಪಂಡೆನೆ
ಈಯೆ ಪೊದ್ವೆರೆ ಸಾಯೊಗುಂತುದು
ಆಕ್‌ಲೆನ್ ಗಿಡೆರ್ಲಂದ್ ಅಪ್ಪಣೆ ಕೊರ್ದು ಕಡಪುಡಿಯೆ॥

7

ಅಣ್ಣನಾಜ್ಞೆಡ್ ಬಾಣೊ ರಾಪಯೆ
ಬೊಲ್ಲೊ ಬರ್ಸೊದ ಲೆಕೊನೆ ಅರ್ಜುನೆ
ಕರ್ಣಗಾಂಡ್‌ಲ ದಿಂಜ ಪೋಡಿಗೆ ಮುರ್ಕ್ಯೆ ನೆತ್ತೆರ್‌ಡ್ ॥
ಮಲ್ಲ ಗೆಲ್ಲ್‌ನ್ ಬೀಮೆ ಪತ್ತ್‌ದ್
ಸಲ್ಯಗಾಕಿಯೆ ಪಾರ್ತೆ ಕರ್ಣೆಲ
ಯುದ್ದೊ ಮಲ್ತೆರ್ ಸಲ್ಯ ಬೀಮೆಲ ಉಂತುದೆದುರೆದುರು ॥

8

ಬೀಮ ಪೆಟ್ಟ್‌ನ್ ತಡೆಯೆರಾಯಿಜಿ
ಪಾರ್‍ಯೆ ಸಲ್ಯೆನೆ ಪಾರ್ತೆ ಬಾಣೊಡು
ಸೋಲು ಕರ್ಣಗ್ ಆಯಿ ಸಾತ್‌ಗ್ ಪಂಡೆ ಕೌರವಡ ॥
ಬ್ರಾಣೆರೆಡ ನಮೊ ದಾಯೆ ಕಾದುನೆ
ಪೋಯಿ ನಮೊ ಮುಲ್ಪಡ್ದ್ ದ್ರುಪದಡ
ತೂಕೊ ನನ ಒರೊ ಬತ್ತ್‌ದಿತ್ತೆನೆ ಬೊಡ್ಚಿ ಪುನೆಪುನವು ॥

9

ಕರ್ಣೆ ಪಂಡ್‌ನ ಪಾತೆರೊನೆ ಸರಿ
ಬ್ರಮ್ಮ ಹತ್ಯೆನ್ ಬೊಡ್ಚಿ ಮಲ್ಪುನ
ಹಸ್ತಿನಾವತಿಗಿತ್ತೆ ಪೋಯಿಗೆ ಪಂಡೆ ಕುರುರಾಯೆ ॥
ನನೊರೊ ಬತ್ತ್‌ದ್ ತೂಕೊ ಇಂಬ್ಯನ
ಕಡೆಟ್ ಏರೆರುಲ್ಲೆರೆಂದ್‌ದ್
ಪೆರಪ ಬತ್ತೆರ್ ಸೇನೆದೆತ್ತ್‌ದ್ ಹಸ್ತಿನಾವತಿಗ್ ॥

10

ಮರತ ಗೆಲ್ಲ್‌ಡ್ ಬೀಮೆ ನೋತುದು
ಅರಸುಲೆನ ಪುಣ ಪಾಡ್ದ್ ಮೂಲ್ಯನ
ಬುಡರೊದಿಲ್ಲ್‌ಗ್ ಬತ್ತ್‌ದಣ್ಣನ ಕಾರ್ ಪತ್ತಿಯೆನೆ ॥
ಪಾರ್ತೆ ಕರ್ಣಾದಿಲೆನ್ ಗೆಲ್ತ್‌ದ್
ಸೀದ ಅರಮನೆಗೆತ್ಯೆ ಜಯೊ ಸಿರಿ
ಮಾಲೆ ಪಾಡ್ನೆತ ಸುದ್ದಿ ಪನಿಯೆರೆ ತನ್ನ ಮದಿಮಲೆಡ ॥

11

ನಮ್ಮ ಜಾತಿಡ್ ಇಂಬ್ಯೆ ಪುಟ್ಟುದು
ಮಲ್ಲ ಕೀರ್ತಿಯೆ ಬತ್ತ್‌ನೆಟ್ ಇನಿ
ಚತ್ರಿ ಜಾತಿದ ಬಿರ್ಸತಿಗೆನೇ ರಾದ್ ಪೊಂಡತ್ತ್ಂ॥
ಗೆಲ್ತಿ ವೀರಡ್ದಾದ್ ವಂಸೊಗು
ಮಿತ್ತ ಲೋಕೊನೆ ಪುಗರುನಂಚಿನ
ಸತ್ಯೊ ಸಿವ ಸುಂದರೊದ ಕೀರ್ತಿಲ ಊರ್ಜಿತೊನೆ ಆಂಡ್ ॥

12

ಬ್ರಾಣೆರೇ ಪಂಡೊಂದು ಪುಗರ್ದ್
ಆಯಗಾಸೀರ್ವಾದೊ ಮಲ್ತ್‌ದ್
ಪೋಯೆರಾಕ್ಲೆ ಇಲ್ಲಡೆಗ್ ನನ ಬರ್ಪೊ ದ್ರೋಪದಿನ॥
ಬಾರಿ ಗೌಜಿಡ್ ಆಪಿ ಮದಿಮೆಗ್
ಏಳ್ಯೊ ಗಳಿಗೆಗ್ ದುಂಬು ಎತ್ತುವೊ
ರಾಜ ದ್ರುಪದಡ ಪಂಡ್‌ದಾಕ್ಲ್ ಮಾತ ಪಿದಡಿಯೆರ್ ॥

॥ ದ್ರೌಪದಿ ಐವೆರೆಗ್ ಬುಡೆದಿ ಆಯಲ್ ॥

ಮಲ್ಲ ಗತ್ತ್‌ದ ವೀರ ತೇಜಿಡ್
ಲೆತ್ತೆ ದ್ರೋಪದಿನಪಗ ಬತ್ತಲ್
ಇರ್ವೆರೊಟ್ಟುಗು ಅಲ್ತ್ ಪೋಯೆರ್ ಬುಡರೊದಾಡೆಗೆನೆ
ಪೊಣ್ಣನಲ್ಪನೆ ಪಿದಯಿ ಉಂತದ್
ಇಲ್ಲ್‌ದುಲಯಿಗ್ ಪೊಗ್ಗುದೊರ್‍ಯೆನೆ
ಅಪ್ಪೆ ಕಾರ್‌ಗ್ ಅಡ್ಡೊ ಬೂರಿಯೆ ಬಾರಿ ಸಂತೊಸುಡು ॥

1

ಅಪ್ಪೆ ಈರೆನ ದಯೊಟು ಯಾನಿನಿ
ಬಿಲ್ಲ್ ಬಾಣೊದ ಪಂತೊ ಗೆಲ್ತ್‌ದ್
ತಿಕ್ಕಿ ರತ್ನೊನು ಕನತೆ ಪನ್ನಗ ಕುಂತಿ ತೆಲಿತೊಂದು॥
ಅಯಿನ್ ಐವೆರ್ ಪಟ್ಟೊನುಂದೇ
ಸುಕೊಟು ದಿನೊ ಕಳೆವೊಂದು ಉಪ್ಪುಲೆ
ನಮನ ಗೆರಚರೊ ಬಿರಿದ್ ಊರುಗು ಏಮೊ ಎತ್ತುವೊನೊ॥

2

ಈರೆನಾಸೀರ್ವಾದೊ ಮಲ್ಲೆನೆ
ಯಾನ್ ಕನತ್‌ನ ರತ್ನೊ ತೂಲೆಗೆ
ದ್ರೋಪದಿನ್ ಕೈತೊಯ್ತ್‌ದಾಲೆನ್ ಕಾರ್ ಪತ್ತಾಯೆ॥
ಸಿವ ಸಿವಾ ಉಂದೆಂಚಿ ರತ್ನೊನೊ
ನಿಕ್ಲ್ ಐವೆರ್ ಪಟ್ಟೊನಿಂದ್‌ದ್
ತೆರಿಯಂದಿತ್ತೆನೆ ಪಂಡಿ ಪಾತೆರೊ ನಡಪುನವು ಸಮೊನೊ ॥

3

ಅಪ್ಪೆ ಈರೇ ಪಂಡಿ ಪಾತೆರೊ
ತಪ್ಪವಯೊ ಈ ಪೊಣ್ಣು ಎಂಕ್ಲೆಗ್
ಐವೆರೆಗ್‌ಲಾ ಬುಡೆದಿ ಪಂಡೆನೆ ಪಾರ್ತೆ ಕುಂತಿಡನೆ॥
ಪನ್ಪುನೆನ್ ಕೇನೊಂದು ಧರ್ಮಣೆ
ಬುಕ್ಕೊ ಬೀಮೆಲ ಮಾದ್ರಿ ಜೋಕುಲು
ಮರ್ಲ್ ಪಾತೆರೊ ಬುಡ್ಲ ಪಂಡೆರ್ ಕೋಪೊಡಕ್‌ಲೊಟ್ಟು॥

4

ಮಾತ ಧರ್ಮೊದ ಸಾರೊ ನಿಕ್ಲೇ
ಪೂರ ತೆರಿನಕ್‌ಲಾದ್ ಪನ್ಪುನ
ರೀತಿ ಕೇನ್ನಗ ಎಂಕ್‌ಲಾಚಿರೊ ಪಂಡೆನರ್ಜುನೆನೆ॥
ವೇದೊ ನೀತಿನ್ ಧರ್ಮೊ ಸಾಸ್ತ್ರೊನು
ಓದುದಾನಗ ಅಪ್ಪೆಡ್‌ದ್ ಮೇ-
ಲಾಯಿ ದೇವೆರ್ ಇದ್ಯೆರ್‌ಂದ್‌ದ್ ನಂಕ್ ತೆರಿವತ್ತ್ಂ॥

5

ಅಪ್ಪೆ ಪಾತೆರೊ ಮೀರ್‍ಯೆರಾವಂ-
ದೆನ್ಪಿ ಸಾಸ್ತ್ರೊನು ತೆರಿದ್ ಲೋಕೊಡು
ಧರ್ಮೊನಿಸ್ಪೆರ್‌ಲಾದ್ ಬದುಕುನವೆಡ್ಡೆ ನಂಕಿತ್ತೆ ॥
ಲೋಕೊ ಮೆಚ್ಚವಿ ಕೆಲಸೊದಾಯೆಗ್
ನೀತಿ ನಿಯಮೊಡು ನಮೊನೆ ಇತ್ತೊಡ
ದೋಸೊ ಎಂಚಿನ ಧರ್ಮೊನೇ ನಮ ಕರ್ಮೊ ಸಾದನೆಗ್॥

6

ದೂರುವೆರ್ ಮಾತೆರ್ಲ ಪಂಡ್‌ದ್
ಪೋಡಿನವು ಸರಿಯತ್ತ್ ಧರ್ಮೊದ
ಮೂಡಿಗೆಡ್ ಬಾಣಾದ್ ಉಪ್ಪುಗೊ ಪಂಡೆನರ್ಜುನೆನೆ॥
ಪಾರ್ತ ಪಾತೆರೊ ಮಾತೆರೊಪ್ಪೆರ್
ಆಕ್ಲೈವೆರ್ ಕುಂತಿ ಮೋನೆನ್
ತೂನಗಾಲ್‌ಲ ಒಪ್ಪಲಪಗನೆ ಕೇನ್ಡ್ ದ್ರೋಪದಿಡ ॥

7

ಮಾಮಿ ಕುಂತಿಯೆ ಮರ್ಮಲೆನ್‌ಲಾ
ಪ್ರೀತಿಡೇ ಕೈತಲ್‌ಡ್ ಕುಲ್ಲದ್
ಬೀಮ ಪಾಲ್‌ಗ್ ಒಣಸ್ ಬಲಸುನ ಕೆರಮೊ ತೆರಿಪಯಲ್॥

ಬಾಕಿದಾಕ್ಲೆ ಗುಣೊನು ನಡತೆನ್
ಪೂರ ಪಂಡ್‌ದ್ ಈ ಪತೀರುತೆ
ಆದ್ ನಿನ್ನನ್ ಪೊಣ್ಣು ಪೊಂಜೊವು ಕಾಂಡೆ ನೆನೆತೊನಡ್॥

8

ಪೊರ್ತು ಕಂತ್‌ನಗಪಗ ಮಾತೆರ್
ನಿತ್ಯೊ ಮಲ್ಪುನ ಕರ್ಮೊ ತೀರ್ಸದ್
ಅಪ್ಪೆ ಕಾರ್‌ಗ್ ಅಡ್ಡೊ ಬೂರುದು ನಾಮೊ ಕೀರ್ತನೆನ್॥
ಮಲ್ತ್‌ದಾನಗ ಆಂಡ್ ಕತ್ತಲೆ
ಪೊತ್ತಯೆರ್ ಎಲ್ಯೊಂಜಿ ತಿಬಿಲೆನ್
ಬುಕ್ಕೊ ಮದಿಮಲೆ ರತ್ನೊ ಕಾಂತಿಡ್ ದಿಂಜ ಬೊಲ್ಪಾಂಡ್ ॥

9

ಒಣಸ್ ಮಲ್ತ್‌ದ್ ಜೆಪ್ಪೆರಾಲೆಗ್
ಪಜೆನ್ ಕೊರ್‍ಯೆರೆ ಉಂಡೊ ಅಕ್‌ಲೆಡ
ಅಕ್‌ಲ್ ಜೆತ್ತೆರ್ ನೆಲಟೆ ಕುಂತಿನ ಕಾರಮುದೆಲ್‌ಡೆನೆ॥
ನಿದೆರ್‌ಜೆನೆ ಆ ಪಾರ್ತೆ ಗೆಲ್ತ್‌ನ
ಕತೆನ್ ಪಲಯಡ ಪಂಡೊನೀಯೆರೆ
ಪುಡೆರ್‌ದಾಯೆನೆ ಕುಲ್ಯೆ ಲಕ್ಕದ್ ಅಣ್ಣ ಕೈತಲ್‌ಡ್॥

10

ಮಾತೆರೆನ್ ಗೆಲ್ತ್‌ನವೆ ಸಂಗತಿ
ಕೌರವೆರ್ ಪಾರ್‌ನವೆ ಸುದ್ದಿನ್
ಸೂತನಾ ಮಗೆ ಸೋಲ್ತ್‌ನೇನ್‌ಲ ಪಂಡೆ ಇವರಾದ್॥
ಮೀನ್ದ ಯಂತ್ರೊಗು ಎಂಚ ಹಾಕುನೆ
ಸೋಲ್ಪುಯೆರೆ ವೈರಿಲೆನ್ ಮಂತ್ರೊದ
ಬಾಣೊ ಬುಡ್ಪುನ ರೀತಿನಾಯೆನೆ ಪೂರ ಪಂಡೊಂಡೆ ॥

11

ಆನೆಲೆನ್ ಪಳಗವುನ ಕೆರಮೊನು
ಕಾಳಗೊಡು ಕುದುರೆಲೆನ್ ನುರ್ಕದ್
ತೇರ್‌ನೇರ್‌ದ್ ಯುದ್ಧೊ ಮಲ್ಪುನ ಮಲ್ಲ ಬಿರ್ಸತಿಗೆ॥
ಆಯೆ ಮದಿಮಲೆನೆದುರು ಕೊಚ್ಚಿದ್
ಆನಗಕ್‌ಲೆಗ್ ಕಣ್ಣ್ ತೂಂಕ್‌ದ್
ಮಾತೆರ್‌ಲ ನಿದೆರಿಯೆರ್ ಆವೆದ ಕೊಟ್ಯದುಲಯಿಡೆನೆ॥

12

ಮೀನ್ದ ಯಂತ್ರೊನು ಗೆಲ್ತ್‌ನಾಯೆನೆ
ಏರ್ ಪಂಡ್‌ದ್ ಪಿನಿಯೆರಾದೇ
ಕಾಸ್ಯಪೆರೆ ಒಟ್ಟೆಗೆನೆ ಬತ್ತ್‌ದ್ ದ್ರುಪದರಾಜ ಮಗೆ॥

ಆವೆಕೊಟ್ಯದ ಪಿರವು ದೆಂಗ್‌ದ್
ಕಾತ್ ಕುಲ್ಲುದು ಇರ್ಲ್ಲಡರ್ಜುನೆ
ಪಾತೆರುನೆನೇ ಕೇನ್ಸ್ ಮನಸ್‌ಡ್ ಆಂಡ್ ಸಂತೋಸು॥

13

ತನ್ನ ಅಮ್ಮಡ ಪಂಡೆನಾಕ್‌ಲ್
ಇರ್ಲ್ ಸಾಸ್ತ್ರೊ ಪುರಾಣೊನೋದುದು
ಚರ್ಚೆ ಮಲ್ಪುನ ವಿಸಯೊನೇನೇ ಕೇಂಡೆ ಕೆಬಿಕೊರ್ದು॥
ಬಾಣೊ ಬುಡ್ಪುನ ರೀತಿ ನೀತಿನ್
ಆನೆ ಕುದುರೆ ಸವಾರಿ ಮಾತೆನ್
ರಾಜನೀತಿನ್ ಪನ್ಪುನೇನ್‌ಲ ಕೇಂಡೆಯಾನಿರ್ಲ್॥

14

ಒಟ್ಟುಗಾ ಕಾಸ್ಯೆಪೆರ್ ಪಂಡೆರ್
ಬ್ರಮ್ಮ ವಿದ್ಯೆನ್ ಚರ್ಚೆ ಮಲ್ಪುನೆ
ಬ್ರಮ್ಮ ಜ್ಞಾನಿಲು ಆಯಿ ಬೆರಣೆರ್ ಮಾತ್ರೊ ಮಹರಾಜ ॥
ಯುದ್ಧೊ ನೀತಿದ ಸುದ್ದಿ ಪನ್ಪುನೆ
ಚತ್ರಿಯೆರ್ ನಿಜೊ ಕೃಷಿತ ಗೋವುಲೆ
ರಚ್ಚಣೆನ್ ವೈಸ್ಯೆರ್‌ಲ ಸೂದ್ರೆರ್ ಸೇವೆ ಮಲ್ಪುನೆನ್ ॥

15

ಪನುವೆರೇಪೊಲ ಅಕ್‌ಲ್ ಚತ್ರಿಲು
ನಿಜೊನೆ ಸಂಸಯೊ ಬೊಡ್ಚಿ ಪನ್ನಗ
ದ್ರುಪದೆ ಪಂಡೆನೆ ಮಗಟ ಅಕ್‌ಲೆನ್ ಲೆತೊನುದೀಡೆ ಬಲ ॥
ಮಗೆನೆ ಆವೆದ ಕೊಟ್ಯಗೆತ್ಯೆನೆ
ಅರಸು ಮಲ್ಪುಯೆ ಮದಿಮೆದಟ್ಟನೆ
ಬೆರಣ ಏಸೊಡು ಇತ್ತ್‌ನಕ್‌ಲೆನ್ ರಾಜ ಮರ್‍ಯದಿಡ್ ॥

16

ಕನತ್‌ನಕ್‌ಲೆನ ಮೋನೆ ಸೈರೊನು
ನಡಪಿಗತ್ತ್‌ನ್ ಪೂರ ತೂನಗ
ಅರಸು ಬಾಲೆಲು ಮುಕುಲು ಪಂಡ್‌ದ್ ದ್ರುಪದೆ ತೆರಿಯೊಂಡೆ॥
ಮೀಪಯೆರ್ ಪನ್ನೀರ್ಡ್‌ಲಕ್‌ಲೆನ್
ಮಾತೆರೆಗ್‌ಲಾ ಪಟ್ಟೆ ತುತ್ತದ್
ಆರತಿನ್ ಬೆಳಗೆಯೆರ್ ಪೊಣ್ಣುಲು ಪನ್ಡ್ ಸೋಬಾನೆ ॥

17

ಕೆಬಿಕ್ ಕುಂಡಲೊ ಪದಕೊ ಮಾಲೆನ್
ಬಿರೆಲ್‌ಗುಂಗಿಲೊ ಮಾತ ಪದ್ದೊಯಿ
ಸರಿಟ್ ಒಪ್ಪದ್ ಗಂದೊ ಕಸ್ತುರಿ ಮೇಲ್ಗ್ ಪೂಜಯೆರ್ ॥

ಮುಂಡೊಗೇ ಬಾಸಿಂಗೊ ಕಟ್ಟ್‌ದ್
ಮಂಟಪೊಡು ಪಾಡ್ದಿತ್ತಿ ಹಾಸ್‌ಡ್
ಸಂಬ್ರುಮೊಡು ಐವೆರ್‌ಲ ಕುಲ್ಲ್‌ನ ತೂದುಲಾಚಿರೊಡು॥

18

ಮದಿಮಯೆನೆ ಒರಿ ಮಾತ್ರೊ ಕುಲ್ಲುನೆ
ಮದಿಮೆದಾ ಮಂಟಪೊಡು ಐವೆರ್
ಸರಿಟ್ ಕುಲ್ಲ್‌ನೆ ದಾಯೆ ಕೇಂಡೆನೆ ಕಾಸ್ಯಪೇರಡೆನೆ॥
ಮನಿಪಡಯ ಮಹರಾಜ ಅಕ್‌ಲೆನ
ರಿವಜಿಡುಂಡೊಡೊ ಇಂಚ ಪಂಡ್‌ದ್
ಮದಿಮಯನ್ ಹೋಮೊದಡೆ ಲೆತ್ತೆರ್‌ಲಾ ಪುರೋಯಿತೆರ್॥

19

ಆಪಗನೆ ಐವೆರ್‌ಲ ಕುಲ್ಯೆರ್
ಹೋಮೊ ಕುಂಡೊದ ಎದುರು ಒಟ್ಟಿಗೆ
ಈ ವಿಚಿತ್ರೊನು ತೂದು ರಾಜೆನೆ ಕೋಪೊದೊಸೊಯಾದ್॥
ದಾರೆ ಮಯ್ಪೆರೆ ಪತ್ತಿ ಕಲಸೊನು
ಪಾಡ್ಯೆ ಕಂಕಣೆ ಬುಕ್ಕೊ ಅಕ್‌ಲೆನೆ
ತೂದು ಕೇಂಡೆನೆ ಏರ್ ಪನಿ ನಿಕ್‌ಲ್‌ಂದ್ ಎನ್ನಡನೆ॥

20

ದೇವತೆಲೊ ರಕ್ಕಸೆರೊ ಬುಜಗೆರೊ
ಊರುದರಸುಲೆ ಬಾಲೆಲಂದ್‌ಡ
ಸೀದ ಸತ್ಯೊನು ಪನ್‌ಲೆ ನರಮನಿನಕ್‌ಲ್ ನಿಕ್‌ಲತ್ತ್॥
ಯಾನ್ ಧರ್ಮಜೆ ಇಂಬ್ಯೆ ಬೀಮೆನೆ
ಆಯೆನರ್ಜುನೆ ಎಲ್ಯಕ್‌ಲ್ ಸಹ-
ದೇವನಕುಲೆರ್ ಪಂಚ ಪಾಂಡವನಕ್‌ಲ್ ಎಂಕುಲುಯೆ ॥

21

ಈರೆ ಮಗಲೆಗ್ ಎಂಕುಲ್ಯೆವೆರ್-
ಲಾತೊನೇ ಕಂಡನಿಲು ಪಂಡ್‌ದ್
ಆ ಯುದಿಸ್ಟಿರೆ ಕಾರ್ ಪತ್ತಿಯೆ ತನ್ನ ಸಮ್ಮಲೆನ॥
ಪತ್ತಿ ಕಾರ್‌ನ್ ಕುಡ್ತು ನೂಕುದು
ಹಸ್ತಿನಾವತಿದರಸು ಮನೆತನೊ
ಗಿತ್ತೆ ಕೊರತೆನ್ ಮಲ್ತರತ್ತೊಯ ಪಂಚ ಪಾಂಡವೆರ್ ॥

22

ಒರಿಯಗೇತ್‌ಲ ಪೊಣ್ಣುಲುಲ್ಲೆರ್
ಒರಿಯೆ ಕಂಡನಿ ಒರ್ತಿ ಪೊಣ್ಣಗ್
ಸಿವ ಸಿವಾ ಕಂಡನಿಲು ನಾಲ್ಯೆನುಂಡೊ ಪನ್‌ಲೆನಡ॥

ಲೋಕೊ ಸಲ್ಮತ್ತೊ ಅತ್ತ್ ಸಾಸ್ತ್ರೊದ
ರೀತಿ ನೀತಿಗ್‌ಲತ್ತ್ ದುಸ್ಟೆರ್
ಕಾಮೊ ಮೋಹೊಗು ತಿಕ್‌ದ್ ಬೂರ್ಯರೊ ನಿಕ್‌ಲ್ ಸೋದರೆರ್॥

23

ಪಾಂಡು ಬಾಲೆಲು ಧರ್ಮೊನಿಸ್ಟೆರೆ
ಯಾನ್ ಪನ್ಪುನ ಕೇನ್ಲೆ ನಿಕ್‌ಲೆಗ್
ದಾನೆ ಆತ್‌ನೆ ಕೌರವಾದಿಲು ಮಾಟೊ ಮಲ್ತ್‌ದೆರೊ ॥
ಕಾಮೊ ಮೋಹೊಗು ತಿಕ್‌ದ್ ಬೂರಯೊ
ಸಾಸ್ತ್ರೊ ಧರ್ಮೊನು ಮೀರ್ದ್ ನಡಪಯೊ
ಪಾಂಡು ರಾಜನ ಬಾಲೆಲೆಂಕುಲು ಕುಟುಮೊ ಕುರುಕುಲೊತ॥

24

ಅಪ್ಪೆ ಪಾತೆರೊ ಮೀರ್‍ಯೆರಾವಂ-
ದೆಪ್ಪಿ ತತ್ತೊನು ತೆರಿದ್ ಆಯಿನೆ
ಪೊಣ್ಣನೊರ್ತಿನ್ ಐವೆರೆಂಕುಲು ಪಂಡಿ ಪಾತೆರೊಗು ॥
ಉತ್ತರೊನು ದಾನೆಂದ್ ಕೊರ್ಪುನೆ
ನೆರ್ಪುನೆನೊ ಅಕ್‌ಲಪ್ಪೆ ಪರಬುನು
ಇತ್ತೆ ಮಲ್ಪುನೆ ದಾನೆ ಪಂಡ್‌ದ್ ತರೆಕ್ ಹಾಕೊಂಡೆ॥

25

ಆತ್ ಪೊರ್ತುಗು ವೇದ ವ್ಯಾಸೆರ್
ಸೀದ ಬತ್ತ್‌ದ್ ಉಂತ್‌ನಾಪಗ
ಮಾತೆರ್‌ಲ ಕಾರ್ಗಡ್ಡೊ ಬೂರ್‍ಯೆರ್ ಮುನಿನ್ ಕೊಂಡಾಡ್ದ್॥
ಸ್ವಾಮಿ ಈರೆನ್ ಯಾನ್ ನಂಬುನ
ದೇವೆರೇ ತರ್ಪಯಿನ ಎನ್ನವೆ
ಪೂರ್ವೊ ಕರ್ಮೊದ ಕಸ್ಟೊ ಪರಿಯರೊಗ್‌ಂದೆನಾ ದ್ರುಪದೆ॥

॥ ವೇದವ್ಯಾಸೆರ್ ದ್ರೋಪದಿಗ್ ಮದಿಮೆ ಮಲ್ಪಯೆರ್ ॥

ರಾಜ ದ್ರುಪದೆನೆ ರಾಣಿನೊಟ್ಟುಗು
ಪಾದೊ ಪೂಜೆನ್ ಮಲ್ತ್‌ದಾದ್‌ಲ
ಸ್ವಾಮಿ ಈರೇ ಎನ್ನ ಬಾಗ್ಯೊಡು ಈಡೆಗೆತ್ತಿಯರ್॥
ಪಾಂಡು ಬಾಲೆಲು ಮುಕುಲು ಐವೆರ್
ದ್ರೋಪದಿನ್ ಕೈ ಪತ್ತುನಗೆ ನನ
ಯಾನ್ ಒಪ್ಪುನೆ ಎಂಚ ಧರ್ಮೊಗು ಮೀರಿ ನ್ಯಾಯೊಲೆಗ್ ॥

1

ಜೋಕ್ಲು ಮುಕುಲೆಗ್ ಬುದ್ಧಿ ಪಂಡ್‌ದ್
ದೋಸೊ ಕಾರ್ಯೊನು ಬುಡ್ಪವೊಡು ಮಹ-
ಸ್ವಾಮಿ ಈರೇ ಪನ್ಡ್ ಕಾರ್‌ಗ್ ಬೂರ್ಯೆನಾ ದ್ರುಪದೆ॥
ಕಾರ್‌ಗಡ್ಡೊನೆ ಬೂರ್‍ನ ದ್ರುಪದನ್
ವೇದವ್ಯಾಸೆರ್ ಲಕ್ಕದುಂತದ್
ಪಾಂಡು ಬಾಲೆಲೆ ತರೆಕ್‌ಲಾ ಕೈ ದೀಡ್ದ್ ದ್ರೌಪದಿನ ॥

2

ತರೆನ್ ಈಸ್‌ದ್‌ಲಾ ಅರುಂದತಿ
ಲೆಕೊನೆ ಮಯಿಮೆದ ಯೋಗೊ ಬಾಗ್ಯೊನು
ಪಡೆದ್ ಪುಟ್ಪ್‌ನ ಮಗಲ್ ಕೇನ್‌ಲೆ ಜಲ್ಮೊದಾ ಕತೆನ್ ॥
ಪಾಂಡು ಬಾಲೆಲು ಅಪ್ಪೆ ಪಾತೆರೊ
ಮೀರಿಯೆರೆಗಾವಂದೆ ಒತ್ತ್‌ನ
ಕಾರಣೊನೆ ಈ ಕತೆಟ್ ಉಂಡುಯ ಕೇನ್ ಮಹರಾಜ ॥

3

ಮೋಲು ನಾರಾಯಿಣಿಯೆ ಪನ್ಪುನ
ಬಾರಿ ಪೊರ್ಲುದ ಪೊಣ್ಣು ದುಂಬುಡು
ಆದ್ ಇತ್ತಲ್ ಆಲೆ ಕಂಡನಿ ತಪಸ್ ಮಲ್ಪುನಯೆ॥
ತನ್ನ ಕಂಡನಿ ಮಲ್ಲ ದೆಯ್ಯೊನೆ
ಪನ್ಪಿ ಬಗ್ತಿಡ್ ಸೇವೆ ಮಲ್ತೊಂ-
ದಿತ್ತಲಾಯನ ಎಡ್ಡೆ ತನೊನೇ ದಿನೊಲ ಪುಗರೊಂದು ॥

4

ಮುನಿಕ್ ಮದಕರಿ ರೋಗೊ ತಾಗ್‌ದ್
ಕುರಿದ್ ಕುರ್ತೆಲ್ ಆಂಡಲಾಯನ
ಬುಡೆದಿ ಮಲ್ಪುನ ಸೇವೆ ಮಲ್ತಲ್ ಸುದ್ಧೊ ಬಾವನೆಡ್॥
ರುಸಿಯೆ ಆಲೆನ ಸೇವೆ ಮೆಚ್ಚಿದ್
ವರೊನು ಕೊರ್ಯೆರೆಗಾದ್ ಪರಿಸೊನು
ನನಲ ಮಲ್ಪೊಡು ಪನ್ಪಿ ಏಚನೆಡುಪ್ಪುನಾಪಗನೆ ॥

5

ಉಣುಪಿ ಬಟ್ಪಲ್‌ಗವುಲೆ ಆಯನ
ಬಿರೆಲ್ ತಾಲ್‌ದ್ ಬೂರ್‍ನೈನ್‌ಲ
ಬರಿಟ್ ಒಂದದ್ ಮಡೆನ್ ತಿನ್ನಗ ಮುನಿಯೆ ತೂವೊಂಡೆ ॥
ಬಾರಿ ಸಂತೊಸು ಪಡೆದ್ ಆಲೆಡ
ಕೇಂಡೆನೇ ನಿಕ್ಕೆಂಚಿನಾ ವರೊ
ಬೋಡು ಪನ್ ಪನ್ ಪನ್ನಗಾಲೇ ಪನ್ಪಲಾಪಗನೆ ॥

6

ಪೊರ್ಲುದಾ ರೂಪಾದ್ ಎನ್ನವೆ
ಜವ್ವನೊದ ಈ ಸೈರೊ ಸುಕೊನುಲ
ಇತ್ತೆ ಪಡೆಲೆಯೆ ಈರ್ ಪನ್ನಗ ರುಸಿಯೆ ಪೊರ್ಲಾದ್॥
ಇರ್ವೆರ್‌ಲ ಸರಿ ಕಾಮನಾಟೊದ
ಗೊಬ್ಬು ಗೊಬ್ಬುದು ಎಡೆನೊ ಬೊಡಿಯೆರ್
ಬುಕ್ಕೊ ದುಂಬುದ ರೂಪೊನಾಪೆಂದಾಯೆ ಪನ್ನಗನೆ॥

7

ಬೊಡ್ಚಿ ಬೊಡ್ಚಿಂದಾಲ್‌ಲಾಯನ್
ತೊಟ್ಪು ಪತ್ಯಲ್ ಬುಡಯೆ ಪಂಡ್‌ದ್
ಮಲ್ಪುನಾ ಹಟೊ ತಡೆಯೆರಾಯಿಜಿ ಕೋಪೊಡಾರುಸಿಯೆ॥
ಚತ್ರಿ ಜಾತಿದ ಪೊಣ್ಣು ಆದೇ
ಪುಟ್ಪ್‌ಲಯ ಈ ಪನ್ಪಿ ಸಾಪೊನು
ಕೊರ್ದು ಪೋಯೆನೆ ಮುನಿ ತಪಸ್ಸ್‌ಗ್ ಜಾಗೆ ನಾಡೊಂದು ॥

8

ತಾನ್‌ಲಾ ದೇವೆರೆನ ತಪಸ್‌ನ್
ಕಾಡ್‌ಡೇ ಮಲ್ಪೆಂದ್ ಪೋಯಲ್
ಜಾಗೆ ನಾಡ್‌ದ್ ಕುಲ್ಯಲಲ್ಪನೆ ತಪಸ್ ಮಲ್ಪೆರೆಗ್
ಏತೊ ದಿನೊ ತಿಂಗೊಳುಲ ಒರ್ಸೊಲ
ಆಂಡಲಾ ಸಿವೆನೊಲಿದ್ ಬತ್ತ್‌ಜೆ
ಪಾಪೊದಾ ಈ ಪೊಣ್ಣು ಕಂಗಲ್ ಆದ್ ಬಚ್ಚಿಯಲ್ ॥

9

ನುಪ್ಪು ನೀರ್‌ನ್ ಬುಡುದು ಗಾಳಿನ್
ಒಯ್ಪೆದಲ್ ಬುಡ್ಪೆದಲ್ ಮೂಂಕುಡೆ
ಕಸ್ಪೊ ಆಂಡಲ ತಪಸ್ ಬುಡ್ಜಲೆ ಆ ಸದಾಸಿವೆನೆ॥
ಸತ್ಯೊ ಸುಂದರ ರೂಪೊಡುಂತಿಯೆ
ನಿತ್ಯೊ ತಪಸ್‌ಡ್ ಕಂಗಲಾಯಿನ
ಪೊಣ್ಣನೆದುರುಡುಲಪಗ ಕಣ್ಣ್‌ನ್ ಬುಡ್ದು ತೂನಗನೆ॥

10

ಆ ಸದಾಸಿವೆನೊಲಿಯೆ ಪಂಡ್‌ದ್
ಕಾರ್‌ಗಡ್ಡೊನೆ ಬೂರ್‍ನ ಪೊಣ್ಣನ್
ದೇರ್ತ್ ಲಕ್ಕದ್ ಚಂದ್ರ ಸೇಕರೆ ಕೇಂಡೆನಾಲೆಡನೆ॥
ದಾಯೆ ತಪಸ್‌ನ್ ಮಲ್ತ ನಿಕ್ಕೇ
ಬೋಡಯಿನ ವರೊ ಎಂಚಿನವು ಪನ್
ಆಪಗನೆ ಕೇಣಿಯೊಲು ಸಿವಡನೆ ತನ್‌ಕ್ ಕಂಡನಿನ್

11

ಕೊರ್ಲೆ ದೇವೆರೆ ಕಂಡನೀಯನ್
ಕೊರ್ಲೆ ಕೊರ್ಲೆಂದಾಲ್ ಕೇಂಡಲ್
ಸರ್ತಿ ಐನ್‌ಲ ಆನಗಾ ಸಿವೆ ಆಂಡ್ ಆಂಡ್‌ಂದ್॥
ನಿನ್ನ ಆಸೆಲು ಮಾತ ಫಲಿಸಡ್
ಐನ್ ಸರ್ತಿಲ ಪಂಡಿನೇಟ್‌ಲ
ಐನ್ ಕಂಡನಿನಕ್‌ಲ್ ಆವೆರ್ ಪನ್ಪಿ ವರೊ ಕೊರ್‍ಯೆ॥

12

ಅಯ್ಯೊ ದೇವೆರೆ ಯಾನ್ ಮಲ್ತ್‌ನ
ತಪ್ಪು ಎಂಚಿನ ದಾಯೆಗೀವರೊ
ಕೊರ್‍ನೆ ಸಿವ ಸಿವ ಪನ್ಡ್ ಬುಲ್ಪುನ ಪೊಣ್ಣಗಾ ಸಿವೆನೆ॥
ಪೋಡ್ಯಡಯ ಈ ನನದ ಜಲ್ಮೊಡು
ವೇದೊ ಸಲ್ಮತೊದಂಚ ಮದಿಮೆನೆ
ಆದ್ ಲೋಕೊಡು ಈ ಪತೀರುತೆ ಪನ್ಪಿ ಪುದರಾವು ॥

13

ನಿನ್ನ ಕತೆನೇ ಪುಣ್ಯೊದಾ ಕತೆ
ನಿನ್ನ ಚರಿತೆನೆ ಪುಣ್ಯೊ ಚರಿತೆಲ
ನಿನ್ನ ಪುದರ್‌ನ್ ಪನಡ್ ಮುತ್ತೇಸಿಲುಲ ದಿನೊ ನಿತ್ಯೊ॥
ಹರಿಯೆ ನಿನ್ನವೆ ಮಾನೊ ಕಾಪುವೆ
ಎತೆನ್ ಮಲ್ಪಡ ಪನ್ದ್‌ಲಾ ಸಿವೆ
ತರೆನ್ ಪೂಜಿದ್ ಮಾಯಕಾಯೆನೆ ನಿಕ್‌ಲೆಗರ್ತಾಂಡೊ॥

14

ಸಿವನ ನುಡಿಯೇ ವೇದೊ ಸಲ್ಮತೊ
ಸಿವೆನೆ ಸತ್ಯೊನೆ ಸತ್ಯೊನೇ ಸಿವೆ
ಸಿವೆನೆ ಮಾಜವೆ ಬ್ರಮ್ಮ ಬರವುನು ಆಯೆ ಸರ್ವೇಸೆ ॥
ಸಿವನ ಬರವುನು ಮಾಜಯೆರೆ ಇನಿ
ಹರಿಗ್ ತೀರುವೊ ಬ್ರಮ್ಮಗಾವೊಯ
ಸರಿಟ್ ಗ್ರೇಯ್ಪುಲ ದ್ರುಪದ ನಿನ್ನವೆ ಮಗಲ್ ಏರ್‌ಂದ್ ॥

15

ಅಂಚ ಇಂಬಲೆಗೈವೆರಾಯೆರ್
ಕಂಡನೀಯೆರ್ ಸಿವನ ಆಜ್ಞೆಡ್
ಚಿಂತೆ ಬುಡು ಪಾಂಡವೆರೆ ಕತೆನ್‌ಲ ಕೇನ್ ಮಾರಾಜ ॥
ಸಂಕರನ ಸಾಪೊಡುಲ ಇಂದ್ರೆನೆ
ದುಂಬು ಬೊಳ್ಳಿದ ಗುಡ್ಡೆದಾ ಬರಿ–
ಟೊಂಜಿಗಮಿತಾ ಉಲಯಿದೆಂಗ್‌ದ್ ಇತ್ತೆ ಯುಗೊ ಯುಗೊಟು ॥

16

ತಾನ್ ಓಲುಲ್ಲೆಂದ್ ಮರತ್‌ದ್
ಆನಗನೆ ಆಡೆಗ್‌ಲ ಬತ್ತ್‌ದ್
ಸೇರಿಯೆನೆಲಾ ಬುಕ್ಕೊದಿಂದ್ರೆನೆ ಐನ್ ಸರ್ತಿಡ್‌ಲಾ॥
ಬೇತೆ ಬೇತೆನೆ ಐವೆರಿಂದ್ರೆರ್
ಸೇರ್‌ದಿತ್ತೆರ್ ಸಿವನ ಕೋಪೊಡು
ಆಕ್‌ಲೆನ್ ಬುಡ್ಪಯಲ್ ದೇವಿಯೆ ಆಂಡಲಾ ಸಿವೆನೆ ॥

17

ಕೋಪೊಡಕ್‌ಲೆಗ್ ಪಂಡೆ ಪಿಸ್‌ರ್‌ಡ್
ಊರುದರಸುನ ಬಾಲೆಲಾದೇ
ಸೋದರೆರ್ ಆವೊಂದು ಪುಟ್ಟುಲೆ ನನದ ಜಲ್ಮೊಡುಲ ॥
ನಿಕ್‌ಲೆಗಾವಡ್ ಒರ್ತಿ ಬುಡೆದಿಯೆ
ಪನ್‌ಪಿ ಸಾಪೊನು ಕೊರ್‍ನಗಾಕ್‌ಲ್
ಸಿವನ ಕಾರ್‌ಗ್ ಬೂರ್ದು ಬುಲ್ತೆರ್ ಹರಹರಾ ಪನ್ಡ್ ॥

18

ನರಮನಿಯೆರಾವೊಂದು ಪುಟ್ಟುನ
ಪರಮ ಕಸ್ಟೊನೆ ಬುಡೆದಿ ಐವೆರೆ–
ಗೊರುತಿ ಆಂಡನೆ ಬದುಕುನೆಂಚನೊ ಸ್ವಾಮಿ ಸರ್ವೇಸಾ॥
ಕರುಣೆ ದೀಡ್‌ದ್ ಕೊರ್‍ನ ಸಾಪೊಗು
ಪಿರಿಯೆ ಮಲ್ಪೊಡು ದೇವೆರೆಂಕ್ಲೆಡ
ಮುನಿಯಡೆಂದ್‌ದ್ ಬುಲ್ತ್ ಬುಲ್ತ್‌ದ್ ಕಾರ್ ಪತ್ತಿಯೆರ್ ॥

19

ಕಾರ್‌ಗಡ್ಡೊನೆ ಬೂರ್‌ನಕ್‌ಲೆಗ್
ಪ್ರೀತಿಡೇ ಸಿವೆ ಪನ್ಪೆ ಮುನಿನವೆ
ಸಾಪೊ ತಿಕ್ಕ್‌ನ ಬುಡೆದಿ ತಪಸ್‌ಡ್ ವರೊನು ಪಡೆಯಿನಲ್
ಆಲೆ ನಿಕ್‌ಲೆನ ಬುಡೆದಿಯಾಪುನೆ
ಸಾಸ್ತ್ರೊ ಸಲ್ಮತೊದಂಚ ನಿಕ್‌ಲೆನ್
ದೂರುನಾಕ್‌ಲ್ ನರಕೊ ಗುಂಡಿಗ್ ಬೂರ್ದು ಪುರೆಲುವೆರ್ ॥

20

ಸಿವೆನೆ ಪಂಡ್‌ದ್ ಮಾಯಕಾಯೆನೆ
ಮುಕುಲು ಪುಟ್ಯೆರ್ ರಾಜ್ಯೊನಾಳುನ
ಅರಸು ಬಾಲೆಗುಳಾದ್ ಐವೆರ್ ಹಸ್ತಿನಾವತಿಡ್ ॥
ದ್ರುಪದ ತೂಲಯ ನಿನ್ನ ಮಗಲೆನ

ಕಯಿನ್ ಪತ್ತುನೆ ಏರ್ ಪನ್ಪುನ
ತೆರಿಯೆರನೆ ಸರಿ ಗೇನೊ ದಿಸ್ಪಿನ್ ಕೊರ್ಪೆ ತೂವೊನುಲ ॥

21

ದಿವ್ಯೊ ತೇಜಿಡ್ ಸ್ಯರೊ ಮೆಣ್ಕದ್
ಕಣ್ಣಗಾಂಜಿನ ಪೊರ್ಲು ಪದ್ದೊಯಿ
ತುತ್ತುದಿತ್ತ್‌ನ ಜರಿತ ಕುಂಟು ಕಿರೀಟೊ ರತ್ನೊದವೆ ॥
ಸರ್ವೊ ಸುಂದರೊ ರೂಪೊಡಾಕ್ಲ್
ಐವ್ವೆರೊಂಜೇ ಎರಕೊಡಾಯಿನ
ಪೊರ್ಲು ಪುತ್ತೊಳಿ ನಗೊತ ನಮುನೆಡೆ ಸಾಲ್‌ಡುಂತಿಯೆರ್ ॥

22

ತೂದು ಬಿಂಗಿರಿಯಾಯೆ ಮನಸ್‌ಡ್
ಬಾವೊ ಉರ್ಕರ್‌ದಪಗ ಚಿಂತೆನ್
ಪೂರ ಕಳೆಯೆನೆ ಸಂತೊಸುಡು ಮೆಯಿ ಮರ್ಲ್‌ಲಾಂಡಯಗ್ ॥
ತೂಯನಯ ಸರಿ ಮುಕುಲು ಇಂದ್ರೆರೊ
ಆ ನರೇಂದ್ರೆರೊ ಪನ್‌ಲ ಸಂಸಯೊ
ದಾಲ ದೀವಂದಿತ್ತೆ ಪೊರ್ಲುಡೆ ತೂದು ತೆರಿಯೊನುಲ ॥

23

ದೇವೆರೇ ಈರಾದ್ ಬತ್ತರ್
ಬಾಗ್ಯೊಡೆನ್ನವೆ ಪುನ್ಯೊಡೆಂದ್‌ದ್
ಈರೆ ಪಾತೆರೊದಂಚ ನಡಪುವೆ ಪನ್ಡ್ ಪುಡ್ಯಾಡ್ಯೆ॥
ದಾರೆ ಮಯ್ತ್ದ್ ಕೊರ್ಲ ಮಗಲೆನ್
ಲಾಜ ಹೋಮೊನು ಮಲ್ಪೆ ಕಾಸ್ಯಪೆ
ಯಾನ್ ಕರ್‍ಯಣಿ ಕಟ್ಟವೆನೆ ಸಿರಿ ಮಂತ್ರೊದರಿ ಪಾಡ್ದ್॥

24

ದ್ರುಪದರಾಜೆನೆ ಮಗಲೆ ಮದಿಮೆನ್
ಮುನಿಕುಲೆದುರುಡು ರಾಜರಾಜೆರೆ
ಸಬೆನ್ ಕೂಡ್ಸದ್ ಬಾರಿ ಗಡ್ಡ್‌ಡ್ ಮಲ್ತೆ ಸಂತೊಸುಡು ॥
ಮದಿಮಲೆಗ್ ಮದಿಮಾಯನಕ್‌ಲೆಗ್
ಮುನಿಕುಲೆನ ಗುರು ವೇದವ್ಯಾಸೆರ್
ಕರುಣೆಡಾಸೀರ್ವಾದೊ ಮಲ್ತ್‌ದ್ ಪೋಯೆರಲ್ಪಡ್ದ್ ॥

ನಾಲನೆ ಸಂದಿ

॥ ದ್ರೌಪದಿನ ಮದಿಮೆದ ಸುದ್ದಿ ಊರೊರ್ಮೆ॥

ದ್ರೌಪದಿನ್ ಪಾಂಡವೆರ್ ಮದಿಮೆನೆ
ಆದ್ ಸಮ್ಮಲೆನರಮನೆಡ್ ಸುಕೊ
ಸಾಗರೊಡು ಮೀಂದೊಂದು ಇತ್ತೆರ್ ಅಪ್ಪೆನೊಟ್ಟಿಗೆನೆ ॥
ಆನಿ ಸೋಲ್ತುದು ಪೋಯಿನರಸುಲೆ-
ಗೇರೊ ಪಂಡೆರ್ ಬ್ರಾಣೆರ್‍ಯವೆರ್
ಆಯಿನೆಗೆ ಮೆಗಿ ಪಲಯನಾಕ್‌ಲ್ ಒರ್ತಿನೇ ಪನ್ದ್ ॥

1

ದಾರೆ ಮಯ್ತ್‌ದ್ ಕೊರ್ನ ಅಮ್ಮಗ್
ಮಂತ್ರ ದಾದನೊ ಮಲ್ತೆರತ್ತ್‌ಡ
ಬ್ರಾಣೆರೇ ಕೈಕಂಜಿಲಾಯೆರೊ ಬಾರಿ ಆಚಿರೊನೆ ॥
ಏರೆಗ್‌ಲ ಆ ಬಿರುನು ದೇರ್ಪೆರೆ
ತೀರಂದುಪ್ಪೆರೆ ದಾನೆ ಕಾರಣೊ
ಮಾಟೊ ಮಂತ್ರೊದ ಸಗ್ತಿದಾ ಬಲೊಟಂದ್ ಕಂಡಿತೊನೆ ॥

2

ಸುದ್ದಿ ಕೇಂಡ್‌ದ್ ಕೌರವಾದಿಲು
ಒರ್ತಿ ಪೊಣ್ಣನ್ ಆಣುಲ್ಯೆವೆರ್
ಒಟ್ಟು ಸೇರ್‌ದ್ ಮದಿಮೆ ಆನಗ ಕೇನುನಕ್‌ಲಿದ್ಯೊ ॥
ಚಕ್ರವರ್ತಿಲೆ ಸ್ತಾನೊ ದಾದೆಕ್
ನೆನ್ನ್ ಕೇನ್ಜಿಡ ಹಸ್ತಿನಾವತಿ
ಮರ್‍ಯದಿಗ್ ಕೊರತೆಂದ್ ಕರ್ಣನ್ ಜಯದ್ರತಾದಿಲೆನ್ ॥

3

ಲೆಪುಡದಾ ಕೌರವೆನೆ ಸೇನೆಗ್
ಕೊರಿಯೆನಾಜ್ಞೆನ್ ದ್ರುಪದ ನಗರೊಗು
ಪಡೆನ್ ನುರ್ಕದ್ ಮದಿಮೆ ಆಯಿನ ಬ್ರಾಣೆರ್‍ಯವೆರೆನ ॥
ತರೆನ್ ಗೀಸದ್ ನಟ್ಟ್ ತಿನಿಯೆರೆ
ಕಡಪುಡುದು ಆ ಪೊಣ್ಣ ನೀಡೆಗ್
ಕನಲೆ ನಮ್ಮವೆ ಬುಡೆದಿಯಲ್ಲೆನ ಚಾಕ್ರಿಗುಂತಾಗೊ ॥

4

ನಾಲ್ ನಮುನೆದ ಸೇನೆ ಪಿದಡ್ದ್-
ಲಾನಗನೆ ಜಯೊ ಬೇರಿ ಸೌದ್ದೊಡು
ಕೇನುನಾ ಕೆಬಿ ಪೊಟ್ಟು ಕಟ್ಟ್‌ದ್ ಆಂಡ್ ಗಿರಿಗಿಮ್ಮು ॥
ರಾಜ ದ್ರುಪದನ ರಾಜ್ಯೊದಾಗಡಿ
ಜಾಗೆ ನಾಡ್ದ್ ಪೂರ ನುರ್ಕ್ಯೆರ್
ಬೀಮ ಪಾರ್ತೆರೆ ನೋತು ನೋತುದು ಕೆರ್ದ್ ಪಾಡಿಯೆರ್ ॥

5

ಒರಿನಕ್ಲ್ ಪಾರಿಯೆರ್ ಕೆಲವೆರ್
ತರೆನ್ ತಗ್ಗದ್ ದಕ್ಯೆರಾಯುದೊ
ಕೆಲವುದಾಕ್ಲ್ ಬಲ್ತಿ-ಜಾಗೆಡೆ ಪಂತಿ ಕೊಡಿಪಂದ್॥
ಗೇಲ್‌ದಾ ಎದ್ರೋಲು ಬೊಟ್ಟಯೆ
ರಾಜ ದ್ರುಪದೆನೆ ವೈರಿನಾಸೊದ
ಬಾರಿ ಸಂತೊಸುಡಿತ್ತಿ ಸುದ್ದಿಲ ಆಂಡ್ ಊರೂರ್ಡು॥

6

ಪಾಂಡವೆರ್ ದ್ರೋಪದಿನ್ ಆಯೆರ್
ಪಾರ್ತೆನೇ ನಿಜೊ ಯಂತ್ರೊ ಗೆಲ್ತ್‌ನೆ
ಬ್ರಾಣೆರೆನ ಏಸೊಡುಲ ಅಕ್ಲೆನ ಗುರ್ತೊ ಆಯಿಜಿಂದ್ ॥
ಊರುಡೊರ್ಮೆಲ ಸುದ್ದಿ ಆನಗ
ಪಾಂಡವೆರ್‌ಲಾ ಪೊದ್ವೆರರಮನೆ
ಸೂರ್ಯ ತೇಜಿಡ್ ಬೆಳಗಯೆರ್ ನಿಜೊ ಗುಣೊಕು ಮಚ್ಚರೊನೊ ॥

7

ಆಡೆಗೇ ಸಿರಿಕ್ರಿಷ್ಣೆ ಯಾದವ
ವೀರೆರೆನ್ ಕೂಟೊಂದು ಬನ್ನಗ
ಪಾಂಡವೆರ್ ಕೈ ಮುಗಿದ್ ಉಲಯಿಡ್ ಕುಲ್ಲದಾನಗನೆ ॥
ರಾಜ ದ್ರುಪದೆಲ ರಾಣಿನೊಟ್ಟೆಗೆ
ಕಾಣಿಗೆನ್ ಕಾರ್ದವುಲು ದೀಡ್ದ್
ವಾಸುದೇವನ ಸುತಿನ್ ಮಲ್ತೆನೆ ಬಗ್ತಿ ಬಾವನೆಡ್ ॥

8

ಆ ಮುರಾರಿಯೆ ಕನತಿ ಉಡಿಗಿರೆ
ಮಾತ ಕೊರ್ಯೆನೆ ಬಾವನಕ್ಲೆಗ್
ದ್ರೋಪದಿಗ್ ಪೊಸ ಪಟ್ಟೆ ಸೀರೆನ್ ಕೊರ್ದು ತರೆ ಪೂಜ್ಯೆ ॥
ಮಾಮಿ ಕುಂತಿನ ಕಾರ್ ಪತ್ತ್‌ನ-
ಗಾಲ್ ಪಂಡಲ್ ತನ್ನ ಬಾಲ್ಲೆಡ
ಈ ಮಹಾತ್ಮೆನೆ ಎನ್ನ ಪಲಯನ ಮಗೆನೆ ಸಿರಿಕ್ರಿಷ್ಣೆ ॥

9

ದೇವಕೀ ವಸುದೇವನಕ್ಲೆಗ್
ಬೂಮಿ ದಿನ್ನೊನು ತಗ್ಗಯೆರೆನೇ
ಆದಿ ನಾರಾಯಿಣನ ಎನ್ಮನೆ ಸರ್ತಿದಬತಾರೊ ॥
ಬಾಲೆಲೆಡ ಸಿರಿಕ್ರಿಷ್ಣ ಪಾದೊಗು
ನೀಟೊ ಬೂರ್ಯೆರೆ ಪನ್ದ್ ಪಂಡಲ್
ಕಾಪೊಡೀಯೇ ಎನ್ನ ಜೋಕ್ಲೆನ್ ಕಣ್ಣ್‌ನುದ್ರೊಂದು॥

10

ಮುಕುಲೆ ಅಮ್ಮೆನೆ ಕಾಡ್ದ್ ತೀರ್ಯೆರ್
ಮುನಿಕುಲೆನ ಆಸ್ರಮೊಡು ಉಪ್ಪುನ
ಸಮೊನೆ ಅತ್ತ್‌ಂದೇನ್ ಬತ್ತೆನೆ ಹಸ್ತಿನಾವತಿಗ್ ॥
ಅವುಲು ಬೀಸ್ಮೆರ್ ಸಾಂಕ್ಯೆರೆಂಕ್ಲೆನ್
ಕುರುಡ ಬಾವನ ಜೋಕ್ಲು ಕೌರವ-
ನಕ್ಲ್ ಅರಕ್‌ದ ಇಲ್ಲ್‌ಡೆಂಕ್ಲೆನ್ ಸುಡುದು ಕೆರೊಡುಂದು ॥

11

ಸೂನು ಕೊರ್ಯೆರ್ ಆಂಡ ಎಂಕುಲು
ದೇವೆರೆನ ದಯೊಟಪಗ ಸೈತ್ತ್‌ಜೊ
ಕಾಡ್ ತಿರ್ಗ್‌ದ್ ನಟ್ಟ್ ತಿಂದೊನೆ ಬದ್‌ಕ್‌ದಿತ್ತ್‌ನೆಟ್॥
ದಾನ್ನೊ ಜೋಕುಲು ಪುಟ್ಟಿಯೋಗೊಡು
ರಾಜ ದ್ರುಪದನ ಮಗಲೆನಾಯೆರ್
ಈಯೆ ಬತ್ತನೆ ನಿನನ್ ತೂಪುನ ಬಾಗ್ಯೊ ಎಂಕಾಂಡ್ ॥

12

ಮಾಮಿ ದಾಯೆಗ್ ಇಂಚ ಪನ್ಪರ್
ಈರೆ ಜೋಕುಲು ದೂರೊದಾಕ್ಲೊ
ಬಾವನನಿಕಲ್ಲತ್ತೊ ದ್ರೌಪದಿ ಎಂಕ್ ತಂಗಡಿಯೆ ॥
ಈ ಸರೀರೊದ ಪೆರಣೊದುಸುಲುನು
ಕಾಪುನಂಚೆನೆ ಈರೆ ಬಾಲ್ಲೆನ್
ಯಾನ್ ಕಾಪುವೆ ಪನ್ದ್ ಕ್ರಿಷ್ಣೆನೆ ಕೊರ್ಯೆ ಬರವಸ್‌ನ್ ॥

13

ದ್ರುಪದೆ ಮಂಗಲ ವಾದ್ಯೊನುರಿಪಯೆ
ಸಬೆನೆ ಸೇರ್‌ದ್ ಹರಿನ ಕೀರ್ತನೆ
ನಲಿಕೆ ನಲಿತ್‌ದ್ ಬಚ್ಯೆರೇತ್‌ಲ ಅರಸು ಪರಿವಾರೊ ॥
ಮುಗಲ್ ನುರ್ಕುದು ಸೂರ್ಯೆ ಪಡ್ಡೊಯಿ
ಕಡಲ್‌ದಾಯೆರೆ ಪೋಪಿ ನಮುನೆದ
ಕಿರಣೊದಂಚೆನೆ ಪಾಂಡು ಬಾಲೆಲು ಓಲು ತೋಜಿಯೆರ್ ॥

14

ಎದುರು ಧರ್ಮಜೆ ಬೀಮಸೇನೆಲ
ಪಿರವು ಮಾದ್ರಿನ ಬಾಲೆಲಿರ್ವೆರ್
ಬಲತ್ ದೇವಕಿ ಕುಂತಿ ವಸುದೇವಾದಿ ಯಾದವೆರ್ ॥
ಎಡತ್‌ಲರ್ಜುನೆ ಬುಕ್ಕೊ ದ್ರೌಪದಿ
ದ್ರುಪದ ರಾಜೆಲ ರಾಣಿನೊಟ್ಟಿಗೆ
ನಡುಟುಲಾ ಸಿರಿಕ್ರಿಷ್ಣೆ ಪರಮಾನಂದೆ ಮೆರೆವೊಂಡೆ ॥

15

ಪೊರ್ಲುದೋಲೆಗೊ ಮುಗಿದ್ ಮುರಹರೆ
ತನ್ನ ಕೂಟೊದ ಯಾದವೇರೆನ
ಒಟ್ಟುಗೇ ಪಿದಡ್‌ನಗ ದ್ರುಪದೆನೆ ತನ್ನ ಸೇರಿಗೆದ ॥
ಬಗ್ಗೆರೆನ್ ಮಂತ್ರಿಲೆನ್ ಅರಮನೆ–
ಡಿತ್ತಿ ಪರಿವಾರೊಲೆನ್ ರಾಣಿನ
ಇಸ್ಬೊ ಸೇವೆದ ಪೊಣ್ಣುಲೆನ್‌ಲಾ ಕಾರ್ ಪತ್ತಾಯೆ ॥

॥ ಪಾಂಡವೆರ್ ಹಸ್ತಿನಾವತಿಗ್ ಬತ್ತೆರ್ ॥

ಕೌರವಾದಿಲೆ ಗೂಡಚಾರೆರ್
ಐವೆರಾ ಪಾಂಡವೆರ್ ಒರ್ತಿನ
ಕೈನ್ ಪತ್ತ್‌ದ್ ದ್ರುಪದನರಮನೆಡುಲ್ಲೆರಿತ್ತೆಂದ್ ॥
ಪಾರ್ ಬತ್ತ್‌ದ್ ಪಂಡೆರಾ ದು–
ರ್ಯೋದನಡ ಅಪಗಾಯೆ ಕೂಡ್ಸಯೆ
ರಾಜ ಚಾವಡಿಡೊಂಜಿ ಸಬೆನ್‌ಲ ಪೊರ್ತು ಕಂತ್‌ನಗ ॥

1

ಅಜ್ಜ ಬೀಸ್ಮನ್ ಗುರುನು ಕೃಪೆರೆನ್
ಕರ್ಣ ಸಕುನಿನ್ ಮಂತ್ರಿ ವಿದುರನ್
ಮಲ್ಲ ಸೈರೊದ ಸಿಂದುರಾಜನ್ ಮೆಗಿಯನಾಕ್‌ಲೆನ್ ॥
ಬರ್ಪಯೆನೆ ಸಬೆಕಾಯೆನಕ್‌ಲೆಡ
ತನ್ಕ್ ತಿಕ್ಕ್‌ನ ಗೂಡಚಾರೆರೆ
ಸುದ್ದಿ ಇವರೊನು ಬುಡ್ಪ ಬುಡ್ಪದ್ ಪಂಡೆ ತೆಲಿತೊಂದು ॥

2

ಪಾಂಡವೆರ್ ಐವೆರ್‌ಲ ಒರ್ತಿನೆ
ಆಯಿನಗೆ ದ್ರೌಪದಿನ್ ನಂಬ್ಯೆರೆ
ತೀರ್ವೊ ಸುದ್ದಿನ್ ದ್ರುಪದನರಮನೆಡಿತ್ತೆ ಉಲ್ಲೆರ್‌ಗೆ ॥
ಆಡೆಗೇ ಆ ಕ್ರಿಷ್ಣೆ ಪೋತೆಗೆ
ಯಾದವೇರೆನ್ ಮಾತ ಲೆತೊನುದು
ದೇವಕೀ ವಸುದೇವನಾಕ್‌ಲ್ ಪೋತೆರೊಟ್ಟಿಗೆಗೆ ॥

3

ಅಲ್ಪನೇ ದೃತರಾಸ್ತ್ರೆ ಪಂಡೆನೆ
ಎನ್ನ ಮೆಗ್ಯನ ಜೋಕುಲೆನ್ ಈ
ಕೆರ್ಯೆರೆಗ್ ತೂಯತ್ತೊ ಅಕ್‌ಲೆನ್ ಏರ್ ಬದ್‌ಕಯಿನೆ ॥
ಕ್ರಿಷ್ಣೆ ದ್ರುಪದನ ಅರಮನೆಗ್‌ಲಾ
ಎತ್ತೈ ಪನ್ನಗ ಪಾಂಡವೇರೆನ
ರಚ್ಚಣೆನ್ ಮಲ್ಪಂದೆ ಬುಡುವೆನೊ ಹಾಲ್ ಬುದ್ದಿದಯೆ ॥

4

ಈತ್ ಪನ್ನಗ ಕರ್ಣ ಸೌಬಲ–
ನಾಕ್‌ಲಪಗನೆ ಲಕ್ಕ್‌ದುಂತುದು
ವಾಸುದೇವಗ್ ತೀರುನೆಂಚಿನ ಗುಡ್ಡೆ ಜಗ್ಗವೆನೊ ॥
ಬೀಮ ಪಾರ್ತೆರ್ ದಾನೆ ಮಲ್ಪೆರ್
ಬಾನೊದೆರ್ಪೆರೊ ಬರಡ್ ಎಂಕ್ಲೆಡ
ಕಾದಿಯೆರೆ ದೇವಾದಿ ದೇವತೆಲೊಟ್ಟು ಸೇರೊಂದು ॥

5

ಬಾರಿ ವೀರೆರ್ ನಿಕ್‌ಲ್ ಕೋಡೆನೆ
ಪಾರ್ದ್ ಬತ್ತ್‌ನೆ ದಾಯೆ ಅಕ್‌ಲೆಗ್
ವಾಸುದೇವನ ಸಾಯೊ ಬೋಡೊಯ ನಿಕ್‌ಲೆನಾ ಎದುರು॥
ಬೀಮ ಪಾರ್ತೆರೆ ಇತ್ತೆ ಯಾವುಜೊ
ತೂಯಿಜರೊ ನಿಕ್‌ಲಕ್‌ಲೆ ಸಾಸೊನು
ದಾಯೆ ಕೊಚ್ಚೆರ್ ಬೂಟು ಬಾಯಿಡ್ ಪಂಡೆನಾ ಬೀಸ್ಮೆ ॥

6

ಮುಕುಲೆ ಬಾಯಿದ ಬೂಟು ಉಪ್ಪಡ್
ಪಗೆನ್ ಸಾದಿಪುನವುಲ ಎಡ್ಡೆನೊ
ಸುರುಟು ಬುಳೆಯೆರೆ ಬುಡ್ನ ತಪ್ಪುನು ಈಯೆ ನೆನೆತೊನುಲ॥
ಅಕ್‌ಲ್ ದುಂಬೇ ಮಲ್ಲ ವೀರೆರ್
ಮುರಹರನ ಬಲೊ ಉಂಡು ಅಕ್‌ಲೆಗ್
ಎದುರು ಉಂತುನ ಬೊಡ್ಚಿ ಪನ್ಪುನ ಕೇನ್ ದ್ರತರಾಸ್ತ್ರ॥

7

ಆ ಯುದಿಸ್ಟಿರನಾಡೆ ವಿದುರನ್
ಈಯೆ ಕಡಪುಡುದಕ್‌ಲೆನೀಡೆಗ್

ಪ್ರೀತಿಡೇ ಬರ್ಪಾದ್ ರ್‍ನಾಜ್ಯೊನು ಪಾಲ್ ಮಲ್ಪುಲಯ॥
ಆಳಿಯೆರೆ ಕೊರು ಅರ್ದೊನಕ್‌ಲೆಗ್
ಈತ್‌ನೇಟಲ ನಿಕ್‌ಲ್ ಮಲ್ತ್‌ನ
ದ್ರೋಹೊ ಮರಪದ್ ರಾಜಿ ಮಲ್ಪುವೆ ಪಂಡೆನಾ ಬೀಸ್ಮೆ ॥

8

ಬೀಸ್ಮ ಪಾತೆರೊ ಕೇನ್ದ್ಲಾ ದ್ರತ-
ರಾಸ್ತ್ರೆ ಪಂಡೆನೆ ಈರೆ ಪಾತೆರೊ
ಕೇನ್ವೆರೆನ್ನವೆ ಜೋಕ್ಲು ಮಹ ದುರ್ಬುದ್ದಿದಕ್‌ಲಾದ್॥
ರಾಜ್ಯೊನಕ್‌ಲೆಗ್ ಪಾಲ್ ಮಲ್ತ್‌ದ್
ಪಾಂಡು ಬಾಲ್ಲೆಗ್ ಕೊರ್ಲೆ ವಿದುರೆನೆ
ಪೋದು ಲೆತೊನುದು ಬರಡ್ ಈಡೆಗ್ ಮೆಗ್ಯ ಜೋಕುಲೆನ್॥

9

ಪನ್ನಗನೆ ಆ ಬೀಸ್ಮೆ ವಿದುರಗ್
ಮಲ್ತೆ ಪೋಯೆರೆಗಾಪುನಟ್ಟಣೆ
ಬುಕ್ಕೊ ಆಯಡ ಪಂಡೆ ಧರ್ಮಜನೀಯೆ ಒಪ್ಪಾದ್ ॥
ಒಟ್ಟಿಗೆನೆ ಮಾತೆರೆನ್ ಈಡೆಗ್
ಎತ್ತಲಯ ಪನ್ಪುನೆನ್ ಕೇಂಡ್‌ದ್
ಸಜ್ಜನೆರೆ ಕೈತಡೆಗ್ ಪೋಪುನವೆನ್ನ ಯೋಗೊಂದು ॥

10

ದೂರೊ ಸಾದಿನ್ ಕಡತ್‌ದೆತ್ಯೆನೆ
ರಾಜ ದ್ರುಪದನ ಊರ್ದ್ಗ ವಿದುರೆನೆ
ತಾನ್ ಹಸ್ತಿನಪುರೊತ ಮಂತ್ರಿಯೆ ಪನ್ದ್ ಅರಮನೆದ॥
ಬಾಕಿಲ್‌ನ್ ಕಾಪುನವೆ ಜವನೆರೆ-
ಡಾಯೆ ಪನ್ನಗ ಉಲಯಿ ಪೊಗ್ಗದ್
ಚಾವಡಿಡ್ ಕುಲ್ಲಯೆರ್‌ಲಪಗನೆ ತೂದು ಪಾಂಡವೆರ್ ॥

11

ಅರದ್ ಪತ್ಯೆರ್ ಪ್ರೀತಿ ಬಾವೊಡು
ಹಿರಿಯಯಗ್ ಕೊರ್ಪುನವೆ ಮರ್ಯದಿ-
ಡಕ್‌ಲ್ ಒರಿಯೊರಿ ಹಸ್ತಿನಾವತಿಡಿತ್ತಿ ಹಿರಿಯಕ್‌ಲೆ॥
ಸುಕೊನು ಕಸ್ಟೊನು ಕೇಂಡ್ ಕೇಂಡ್‌ದ್
ಕಡೆಕ್ ಧರ್ಮಜೆ ಪಂಡೆ ಎಂಕುಲು
ಅರಕ್‌ದಿಲ್ಲೇ ಪೊತ್ತುದಾನಗ ಪಾರ್ಯೊನಲ್ಪಡ್‌ದ್॥

12

ಕಾಡ್ ಸೇರ್‌ದ್ ತಿರ್ಗ್ ತಿರ್ಗ್‌ದ್
ಊರ್ದ್ಗ ಜತ್ತ್‌ದ್ ಬೆರಣ ಜಾತಿದ
ಏಸೊ ಮಲ್ತ್‌ದ್ ನಟ್ಟ್ ತಿಂದೊನೆ ಬಂಜಿ ದಿಂಜಯೆರೆ॥
ದ್ರುಪದ ಮಗಲೆನ್ ಎಂಕುಲ್ಯೆವೆರ್
ಮದಿಮೆ ಆಯ್ನೆಟ್ ಮೂಲು ಉಂತುದು
ಸುಕೊಟು ದಿನೊ ನೂಕೊಂದು ಉಲ್ಲೊನೆ ಪಂಡ್‌ದಾಯನ್‌ಲ॥

13

ಬುಡರೊಡುಂತದ್ ಬಾರಿ ಸಮ್ಮನೊ
ದೊಣಸ್ ಮಲ್ಪದ್ ರಾತ್ರೆ ಜೆಪುಡಯೆ
ವಿದುರೆ ತನ್ನವೆ ಅಮ್ಮನೊಟ್ಟಿಗೆ ಪುಟ್ಟ್‌ನಾಯೆಂದ್ ॥
ನಿದೆರ್‌ಜೆನೆ ಆ ವಿದುರೆ ರಾತ್ರೆಡ್
ಮನಸ್ ಮರ್ಗ್‌ದ್ ಪಾಂಡವೇರೆನ
ಸಿತಿನ್ ಗ್ರೇಯ್ತ್‌ದ್ ದುಕ್ಕೊ ಮಲ್ತೊಂದಿತ್ತೆ ಆಸಿಗೆಡ್॥

14

ಆನಿದಾ ಮನದಾನಿ ಕಾಂಡೆನೆ
ಪಾಂಡವೆರ್ ಒಟ್ಟಾದ್ ವಿದುರಡ
ದಾನೆ ಬತ್ತ್‌ನೆ ಪನ್ದ್ ಕೇಂಡೆರ್ ಅಕ್‌ಲೆಡೊರಿಯೊರಿಯೆ॥
ದಾನ್ನೊ ದುಂಬುಡು ನಿಕ್‌ಲೆಗನ್ಯಯೊ
ಆಯಿನೆನ್ ಮರತೊಂದು ಬರೊಡುಗೆ
ಬೀಸ್ಮ ದ್ರತರಾಸ್ಟ್ರೆರ್‌ಲ ಪಂಡ್‌ದ್ ಯಾನ್ ಬತ್ತ್‌ದ್‌ನೆ ॥

15

ರಾಜಿಡೊಟ್ಟುಗು ಉಪ್ಪೆರಾಯ್ಜಿಡ
ಬೇತೆ ಬೇತೆನೆ ಪಾಲ್ ಮಲ್ತ್‌ದ್
ಆಕ್‌ಲೇ ಕೊರ್ಪೆರ್‌ಗೆ ನಿಕ್‌ಲೆಗ್ ಅವ್ವೆ ಎಡ್ಡೆತ್ತೊ ॥
ಅಜ್ಜ ಬೀಸ್ಮೆರ್ ಉಲ್ಲೆರಲ್ಪನೆ
ಕಲ್ಪಯಿನ ಗುರು ದ್ರೋಣೆರುಲ್ಲೆರ್
ಹಸ್ತಿನಾವತಿ ನಿಕ್‌ಲೆ ಹಕ್ಕದವ್ಯೆನ್ ಬುಡ್ಪುನೆನೊ॥

16

ಧರ್ಮಜಗ್‌ಲಂದಾಪಿ ನಮುನೆಡ್
ಮೆಗ್ಯನಕ್‌ಲೊಪ್ಪುನವೆ ರೀತಿಡ್
ಅಪ್ಪೆ ಕುಂತಿಗ್ ಮೆಚ್ಚುನಂಚಿನೆ ಪೊಣ್ಣು ದ್ರೌಪದಿಗ್ ॥
ಇಸ್ಟೊ ಆಪುನ ಲೆಕೊನೆ ಪಂಡ್‌ದ್
ಒಪ್ಪಯೆನೆ ಆ ವಿದುರೆ ಮಾತೆರ್
ಬರ್ಪೊ ಪೋಯಿಂದಕ್‌ಲ್ ಮಲ್ತೆರ್ ಪೋಪುನಟ್ಟಣೆನ್ ॥

17

ಪಾಂಡವೆರ್ ದ್ರೌಪದಿನ್ ಲೆತೊನುದು
ಮಾಮಿ ಸಮ್ಮಲೆ ಕಾರ್ ಪತ್ತ್‌ದ್

ತೇರ್‌ನೇರ್‌ದ್ ಅಪ್ಪೆನೊಟ್ಟುಗು ಕುಲ್ಯೆರೊಟ್ಟಾದ್ ॥
ಕಾಣಿಗೆಗ್ ಬೋಡಾಯಿ ವಸ್ತ್‌ನ್
ರಾಜ ದ್ರುಪದನೆ ವಿದುರೆ ಬತ್ತ್‌ನ
ತೇರ್‌ಡೇ ದಿಂಜಾದ್ ಪೋಲೆಂದಾಯೆ ಕಡಪುಡಿಯೆ ॥

18

ತೇರ್ ಉಂತ್‌ನ ತೂದು ಅರಮನೆ–
ದಾಕ್‌ಲೆದುರುಗು ಬನ್ನಗನೆ ಸರಿ
ಪಾಂಡವೆರ್ ಮದಿಮಲೆನ ಒಟ್ಟಿಗೆ ಜತ್ತ್‌ದುಂತಿಯೆರ್ ॥
ಬೀಸ್ಮನಾಜ್ಞೆಡ್ ಪೊಣ್ಣುಲಾರತಿ
ತೋಜಯೆರ್ ಕುಂಕುಮೊದ ಬೊಟ್ಟುನು
ಪಾಡ್‌ದುಲಯಿಗ್ ಪೊಗ್ಗಯೆರ್ ಮಾತೆರ್ಲ ಸಂತೊಸುಡು ॥

19

ಕನತಿ ಕಾಣಿಗೆ ಬೀಸ್ಮ ದ್ರತರಾ–
ಸ್ತ್ರೆರೆಗ್ ಗುರುದ್ರೋಣೆರೆಗ್ ಕೃಪೆರೆಗ್
ಕೊರುದು ಕಾರ್‌ಗ್ ಅಡ್ಡೊ ಬೂರ‍್ಯೆರ್ ಬತ್ತಿ ಪಾಂಡವೆರ್॥
ಮದಿಮಲೆನ್ ಕುಂತಿನ್‌ಲ ಪೊಣ್ಣುಲು
ಉಲಯಿ ಕುಲ್ಲದ್ ಪೇರ್ ಕೊರ‍್ಯೆರ್
ಕುರುಡು ಕಣ್ಣ್‌ಡೆ ನೀರ್‌ನರಿಪಯೆ ಅರಸು ದ್ರತರಾಸ್ತ್ರೆ ॥

20

ಬಾಲೆಲೆನ್ ಲೆಪುಡಾದ್ ಅಕ್‌ಲೆಡ
ರಾಜಿ ಮಲ್ಪುಯೆ ನನಗ್ ನಿಕ್‌ಲೆನ್
ಯಾನ್ ಪೋಯೆರೆ ಬುಡಯೆ ಪಂಡ್‌ದ್ ಕೊರ‍್ಯೆ ಬರವಸೆನ್ ॥
ದ್ರೋಪದಿನ್‌ಲಾ ಪರಡ್ ಪರಡ್‌ದ್
ಆಲೆ ತರೆನೀಸೊಂದು ಪಂಡೆನೆ
ಈಯೆ ಮರ್ಮಲ್ ದೀಪೊ ಬೆಳಗಲ ನಮ್ಮ ಅರಮನೆದ ॥

21

ನಮೊನೆ ಪಾಂಚಾಲೆರೆನ ಪೊದ್ವೆರ್
ಪನುಪುನೆಕ್ ಅಡ್ಡಿದ್ದಿ ಸಲ್ಮತೊ
ಇನಿಯೆ ಸಮ್ಮನೊ ನಮ್ಮ ಅರಮನೆಡಾವೊಡುಂದಪಗ ॥
ಮಲ್‌ಪಯೆನೆ ಗಮ್ಮತ್‌ದ ಗೌಜಿಡ್
ಅಕ್‌ಲ್ ಮುಕುಲೆನ್ಸಿನವೆ ಬೇದೊನು
ಮರತೆರೊಟ್ಟುಗು ನಲಿತೆರಾ ಕೌರವೆರ್ ಪಾಂಡವೆರ್ ॥

22

ರಡ್ಡ್ ಕಡೆತಕ್‌ಲೊಟ್ಟುಗಾಯೆರ್
ಪೆಟ್ಟ್ ಗುಟ್ಟುಲು ನ್ಯಾಯೊ ಲಡಯಿಲು
ಇದ್ದಿ ಅಕ್‌ಲೆನ ಉಲಯಿ ಒಸರ್ೊನೆ ಐನ್ ಕರಿದಾಂಡ್ ॥
ಎಡ್ಡೆಡಿತ್ತ್‌ನ ಮುಕುಲು ಲಡಯಿನ್
ಮಲ್ಪಿಯೆರೆ ಬಲ್ಲಿಂದ್‌ಲಾ ನೇ–
ಲ್ಯಮ್ಮೆ ರಾಜ್ಯೊನು ಪಾಲ್ ಮಲ್ಪುನ ಕನಟ್ ನಿದೆರೊಂಡೆ ॥

॥ ಹಸ್ತಿನಾವತಿ ಪಾಲಾಂಡ್ ॥

ಬೀಸ್ಮಡನೆ ದ್ರತರಾಸ್ತ್ರೆ ತೆರಿಪಯೆ
ರಾಜ್ಯೊ ಪಾಲ್‌ನ್ ಮಲ್ಪಿ ಸಂಗತಿ
ಆಯೆ ಆವುಂದ್ಯೆಕ್ ಒಪ್ಪಿಗೆ ಕೊರ‍್ಯೆ ಸಂತೊಸುಡು ॥
ದಾನೆ ಆಂಡಲ ನ್ಯಾಯೊ ಬತ್ತ್‌ದ್
ಪಾಂಡವೆರ್ ಪೋಯೆರ್‌ಡ ಅಕ್‌ಲೆಗ್
ಸಾಯೊ ಕೊರ್ಪುನ ಜನೊಲ ತಿಕ್ವೆರ್ ಬುಕ್ಕೊ ತಾಂಟಯೆರ್ ॥

1

ರಾಜ್ಯೊನೇ ಸರಿ ರಡ್ಡ್ ಪಾಲ್‌ನ್
ಸೇರ್‌ನಾ ಬುದ್ಯಂತನಾಕ್‌ಲ್
ಮಾತ ಮಲ್ತೆರ್ ಹೆಚ್ಚಿ ಕಮ್ಮಿನ್ ತೂದು ಸರಿಯಾದ್॥
ಪೇಂಟೆ ಪಟ್ಟಣೊ ಹಳ್ಳಿ ಬೈಲ್‌ನ್
ಕಾಡ್ ಗುಡ್ಡೆನ್ ಕೋಟೆ ಕೊತ್ತಲೊ
ನೀರ ಪರಿಪುನು ಸಾದಿ ಬೀದಿನ್ ಪೂರ ತೂವೊಂದು ॥

2

ಧರ್ಮಜನ ಪಾಲ್ಗಿಂದ್ರ ಪ್ರಸ್ತೊನು
ಹಸ್ತಿನಾವತಿ ಕೌರವೇರೆಗ್
ಪನ್ಪಿ ತೀರ್ಪುನು ಕೊರುದು ಮಲ್ತೆರ್ ಪಾಲ್ ಹಿರಿಯಕ್‌ಲ್ ॥
ತೆನ್ಕಯಿದ ತರೆಮುಟ್ಟ ಮೂಡಯಿ
ಬುಕ್ಕೊ ಬಡೆಕಯಿ ಸಿಮೊತ ಪರ್ವತೊ
ಪಡ್ಡೊಯಿಡ್‌ಲಾ ಗಡಿತ ಉಲಯಿದ ಊರು ಪಾಲಾಂಡ್ ॥

3

ಆನೆ ಕುದುರೆಲೆ ಸೇನೆ ಮಣಿಮಯೊ
ತೇರ್ ದಂಡಿಗೆ ಬೊಳ್ಳಿ ಬಂಗರ್
ಮಾಣಿಕೊದ ಪದ್ದೊಯಿ ಬದ್‌ಕ್‌ನ್ ಮುತ್ತು ರತ್ನೊಲೆನ್॥
ಪಾಲ್ ಮಲ್ತ್‌ದ್ ಕೌರವಾದಿಲು
ಪಾಂಡವೇರೆಡ ನನಗ್ ಲಡಯಿಲ
ಆಯೆರೆಗ್ ಬಲ್ಲಿಂದ್ ಬೀಸ್ಮನೆ ಮಲ್ತೆ ಕಟ್ಟಲೆನ್ ॥

4

ಬುಕ್ಕೊ ಮೂರ್ತೊನು ತೂದು ಪಿದಡ್ನ
ಪೊರ್ತುಡಾ ಅರಮನೆದ ಪೊಂಜೊವು
ಮಲ್ತೆರಕ್ಲೆಗ್ ಮಂಗಳಾರತಿ ಸಾಲ್ಡ್ ಕುಲ್ಲಾದ್ ॥
ಕೊರ್ನ ಉಡಿಗಿರೆ ಕೈಟ್ ಪತೊನುದು
ಅಜ್ಜನಾ ನೇಲ್ಯಮ್ಮನಕ್ಲೆನ
ಬುಕ್ಕೊ ಮಲ್ಲಪ್ಪೆನವೆ ಕಾರ್ಗ್ ಬೂರ್ದು ಪಿದಡಿಯೆರ್ ॥

5

ಅಕ್ಲೆನೊಟ್ಟುಗು ಬೀಸ್ಮೆ ದ್ರತರಾ-
ಷ್ಟ್ರೆನೆಲ ಕೌರವನಕ್ಲ್ ಸ್ಯೆಂದವೆ
ಸಕುನಿ ಕರ್ಣನೆ ಗುರುಕುಲಸ್ವತ್ತಾಮೆರೆತ್ತಿಯೆರ್॥
ಕೆಲವು ದಿನೊ ಅವುಲುಂತುದಾಕ್ಲ್
ಪೆರಪ ಬತ್ತೆರ್ ಹಸ್ತಿನಾವತಿ-
ದರಮನೆಗ್ ಮಾತೆರ್ಲ ಪಾಂಡವನಕ್ಲೆ ಬಂದುಗುಳು ॥

6

ಊರುದೂರುದ ಮಾತ ಅರಸುಲು
ಬಾರಿ ಉಡಿಗಿರೆಡಸುರ ವೈರಿಲ
ಯಾದವೆರೆನೊಟ್ಟಿಗೆನೆ ಬತ್ತೆರ್ ಪಯಣೊ ಮಲ್ತೊಂದು॥
ಇಂದ್ರ ಲೋಕೊದ ನಮುನೆಡೇ ಸರಿ
ಇಂದ್ರ ಪ್ರಸ್ತೊನು ಇಸ್ವಕರ್ಮನೆ
ಸಿಂಗರೊಡು ಮಲ್ತ್‌ದೆನೊ ಪಂಡೊಂದೆತ್ತಿಯೆರ್ ಮಾತ ॥

7

ಬೂಮಿ ದೇವಿನ ಮುಂಡೊಡಿತ್ತ್‌ನ
ಸೋಬೆದಾ ಸಿರಿ ಬೊಟ್ಟು ದಂಚಿನೆ
ತೋಜುನೆನೆ ಈ ರಾಜ್ಯೊ ಪಂಡೆರ್ ತೂದು ತೆರಿನಕ್ಲ್॥
ಸೂರ್ಯ ಬೀದಿಲು ಚಂದ್ರ ಬೀದಿಲು
ಕೇರಿ ಕೇರಿಡ್ ತೋಜುನೆತ್ತರೊ
ಮಾಳಿಯೊದ ಇಲ್ಲ್‌ಗುಳು ಪೊರ್ಲುದ ಸಾರ್ಣೆಡರೆತ್‌ನವೆ ॥

8

ದೇವೆರೆನ ಮಂದಿರೊಗು ಬೊಳ್ಳಿದ
ಬಾಕಿಲ್‌ಗ್ ದಾರಂದೊ ಬಂಗರ್-
ಡಾದ್ ರತ್ನೊದ ಕೆತ್ತನೆಡ್ ಸರಿ ಮೆಣ್ಕ್‌ದಿತ್ತ್‌ನವೆ ॥
ಸಿವಗ್ ಬುಡ್ತ್‌ನ ಬಾಣೊ ದಿಂಜಯಿ
ಮದನ ಮೂಡಿಗೆದಂಚ ತೋಜುನೆ
ನಗರೊಡಿತ್ತ್‌ನ ಮಾತ ಪೊರ್ಲುದ ಮಾಡೊ ಮಂದಿರೊಲು॥

9

ನೇಮೊ ನಿಯಮೊಡು ಇಂದ್ರೆ ಸೊರ್ಗೊದ
ರಾಜ ಚಾವಡಿಗೆತ್ತುನಂಚಿನೆ
ಆ ಯುದಿಸ್ಟಿರೆ ಕ್ರಿಷ್ಣ ದ್ರುಪದೆರೆ ಒಟ್ಟು ಸೇರೊಂದು ॥
ಚಾವಡಿಗ್ ಎತ್ತಿಯೆನೆ ಪೀಟೊನು
ಏರ್‌ದಾನಗ ಬಿರ್ದ್ ಪಂಡ್‌ದ್
ಮಾಗದೆರ್ ಪುಗರಿಯೆರ್ ಜಯೊ ಜಯೊ ಪಂಡೆರಾ ಸಬೆಟ್ ॥

10

ಪುರಜನೊಲ ಪರಿಜನೊಲ ಕಾಣಿಗೆ-
ನರಸು ಸಿಮ್ಮಾಸೊನದ ಎದುರುಡು
ಸರಿಟ್ ದೀಡ್‌ದ್ ಕೈನ್ ಮುಗಿಯೊಂದುಂತ್ಯೆರೇತೊ ಜನೊ ॥
ಕುದುರೆಲಾನೆಲೆ ಸೇನೆ ತೇರುಲು
ಎದುರು ಬಾಕಿಲ್‌ಡುಂತ್‌ದಿತ್ತ್‌ನ
ದಿಸೆಟ್ ಪೊಗ್ಯೆರೆ ಜಾಗೆ ತಿಕ್ಕಜಿ ರಾಜ ಚಾವಡಿಗ್॥

11

ವಾಸುದೇವೆನೆ ಬಾವನಕ್ಲೆಡ
ಪ್ರೀತಿಡೇ ಪಾತೆರ್ದ್ ಮೆಗಿದಿನ್
ಮಾಮಿ ಕುಂತಿನ್ ತನ್ನ ಕೈತಲ್ ಕುಲ್ಲವೊಂದಪಗ॥
ಕೌರವಾದಿಲು ಮಚ್ಚರಿಲು ನಿಜೊ-
ಟಾಕ್ಲೆಡ ಜಾಗ್‌ರ್ತೆಡುಪ್ಪುಲೆ
ಸೂತ ಕೈತಲ್ ಚಳಿಕ್ ತಕ್ಕನೆ ಕುಲ್ಲುನವು ಎಡ್ಡೆ॥

12

ಈತ್ ಪಂಡ್‌ದ್ ಪಿದಡ್‌ದಾನಗ
ರಾಜ ದ್ರುಪದೆಲ ಬರ್ಪೆ ಪಂಡ್‌ದ್
ಮಾತೆರೆನ್ ಪಿದಡ್ವಾಯೆ ಮರ್ಮಯನಕ್ಲೆ ಒಪ್ಪಿಗೆಡ್॥
ಧರ್ಮಜೆನೆ ತನ ರಾಜ್ಯೊ ಬಾರೊನು
ಮೆಗ್ಯನಕ್ಲೆನ ಸಾಯೊಡೇ ಸಿರಿ-
ಕ್ರಿಷ್ಣನಾ ದಯೊಟಾಯೆ ನ್ಯಾಯೊಡು ಮಲ್ತೆ ಪೊರ್ಲಾದ್ ॥

13

ಕಳವು ವಂಚನೆ ಮೋಸೊ ಟಕ್ಕಡ್
ದಿನೊನು ಕಳೆಪುನ ಜನೊಕುಲಿದ್ಯೆರ್
ಕೆಲಸೊ ಕಾರ್ಯೊಡು ಪ್ರಜೆಕುಲೇಪೊಲ ಏಕಿಣೆಲು ನಿಜೊನೆ ॥
ಹವಿಸ್‌ನುಂಡಿನ ದೇವ ದೇವತೆ-
ನಕ್ಲ್ ಬಸ್ರೊನು ಕಾಲೊ ಕಾಲೊಗು
ಸರಿಟ್ ಜಪುಡದ್ ಬೂಮಿಡೇತ್‌ಲ ಆಂಡ್ ಬುಲೆಬಾಗ್ಯೊ ॥

14

ದಾನೊ ಧರ್ಮೊಗು ಕೈನ್ ನೀರುನ
ಬ್ರಾಣೆರಿದ್ಯೆರ್ ಇಂದ್ರ ಪ್ರಸ್ತೊಡು
ಮಾತೆರೆಗ್ ಮಲ್ಲತಿಗೆ ಧರ್ಮಜೆ ರಾಜ್ಯೊನಾಳ್‌ನೆಟ್ ॥
ವೀರ ಸಗರನ ದುಂದು ಮಾರನ
ಆ ನಳನ ನೃಗ ನವುಸೆ ಬರತನ
ಬಾರಿ ಪುದರ್‌ದ ಸತ್ಯೊದಾ ಹರಿಸ್ಚಂದ್ರನಾ ಲೆಕೊನೆ ॥

15

ಆದಿ ಯುಗೊಟುಲ ಧರ್ಮೊ ಉಂತ್‌ನೆ
ನಾಲ್‌ಕಾರ್‌ಡ್ ಮಗ್‌ರ್ ಯುಗೊಟೀ
ಮೂಜಿ ಕಾರ್‌ಡ್ ದೋಪರೊಡು ಸರಿ ರಡ್ಡ್ ಕಾರ್ಡ್‌ಂದ್ ॥
ಜ್ಞಾನಿ ಯೋಗಿಲು ಪನ್ಪೆದೆರೆ ನಿಜೊ
ಆಂಡ ಧರ್ಮಜೆ ರಾಜ್ಯೊನಾಳ್ನೆಟ್
ನಾಲ್ ಕಾರ್‌ಡೆ ರಾಜ್ಯೊದುಲಯಿಡ್ ಧರ್ಮೊನಿಲೆ ಊಂರ್ಡ್ ॥

16

ಒಂಜಿ ದಿನೊಟಾಸ್ತಾನೊ ಚಾವಡಿ
ದಿಂಜಿದಿತ್ತ್‌ನ ಸಬೆಟ್ ಧರ್ಮಜೆ
ದುಂಬುದಂಚಿನೆ ಮೆಗ್ಯನಕ್‌ಲೆನ ಒಟ್ಟುಗಾಸನೊಡು॥
ಕುಲ್ಲುದುಪ್ಪುನಗಪಗ ಹರಿನವೆ
ಕೀರ್ತನೆದ ಪದೊ ಕೇನ್ನಗಾಕ್‌ಲ್
ನಿಲ್ಕ್ ತೂನಗ ದೇವ ರುಸಿ ನಾರದೆರ್ ಬರ್ಪೆದೆರ್ ॥

17

ತೂದು ಪಾಂಡವನಕ್‌ಲ್ ಎದುರುಗು
ಪೋದು ಕಾರ್‌ಗ್ ಅಡ್ಡೊ ಬೂರ್‍ಯೆರ್
ರಾಜ ಚಾವಡಿದುಲಯಿ ಪೊಗ್ಗದ್ ಕುಲ್ಲಯೆರ್ ಸಬೆಟ್ ॥
ಮಾತೆರ್‌ಲ ಸರಿಟಡ್ಡೊ ಬೂರ್‍ಯೆರ್
ಪಾದೊ ಪೂಜೆನ್ ಮಲ್ತ್‌ದಾರೆನ್
ಆಸನೊಡು ಕುಲ್ಲಾದ್ ಕೊರ್‍ಯೆರ್ ಪೇರ್ ಪರ್‍ಯೆರೆಗ್ ॥

18

ನಿನಡ ಗುಟ್ಟುದ ಒಂಜಿ ಸಂಗತಿ
ಪನಿಯೆರೆಗ್ ಬತ್ತ್‌ನೆನೆ ಧರ್ಮಜ
ಸಬೆನ್ ಅಗಪದ್ ಉಲಯಿ ಕುಲ್ಲುಗೊ ಪಂಡೆರಾ ಮುನಿಯೆ ॥
ಸಬೆತಕ್‌ಲ್ ಮಾತೆರ್ಲ ಪೋಯೆರ್
ರುಸಿಕ್ ಕೈ ಮುಗಿಯೊಂದು ಧರ್ಮಜೆ
ಕೈತಲ್‌ಡ್ ಉಂತ್‌ನಗ ಪಂಡೆರ್ ಮೋನೆ ತೂವೊಂದು ॥

19

ಕೇನ್ ಧರ್ಮಜ ನಿನ್ನ ಏಗಿತೊ
ಏರೆಗುಂಡಿನಿ ರಾಜ್ಯೊನಾಳುನ
ರಾಜೆರೆಗ್ ಪನ್ ಬೀಮ ಪಾರ್ತೆರ್ ನಿಕ್ಕ್ ಮೆಗ್ಯಲ್ಲು ॥
ಆ ಸಿವನ ವರೊಟಾದ್‌ಲ್ಯೆವೆರ್
ದ್ರೋಪದಿಗ್ ಕಂಡನಿಲು ಆಯರ್
ಮೇಲ್ ಲೋಕೊದ ಸಿರಿಕುಲೆನ ಲೆಕೊ ಉಲ್ಲಲಾಲ್ನಿಜೊನೆ ॥

20

ಪೊಣ್ಣುಲೆಗ್ ಬೋಡಾದ್ ಜನೊಕುಲು
ಮಣ್ಣ್‌ಗ್‌ಲ ಬೂಮಿದವೆ ಬದ್ಕ್‌ಗ್
ತುಚ್ಚೊನುನ ಕತೆ ಕೇನ್ದ್‌ಜರೊ ನಿಕ್‌ಲಿತ್ತೆ ಪನ್ಪೇನ್ ॥
ದುಸ್ಪೆರೇ ಸುಂದೋಪ ಸುಂದರೆ–
ರೆನ್ಪಿನಾ ಮೆಗಿ ಪಲಯನಾಕ್‌ಲ್
ಪೊಣ್ಣನಾಸೆಡ್ ಲಡಯಿ ಮಲ್ತ್‌ದ್ ಸೈತ್ತೆರಕ್‌ಲಕ್‌ಲೆ ॥

21

ಪೊಣ್ಣನಾ ಕಾರಣೊಡು ನಿಕ್‌ಲೆಗ್
ನಿಸ್ಪುರೊಡು ಲಡಯಾಂಡ ಲೋಕೊಡು
ಮಲ್ಲ ನಾಲಿಸ್ ಕೀರ್ತಿ ಗೌರವೊಗಾವು ಮಹ ಕೊರತೆ ॥
ರಾಗೊ ಲೋಬೊಡು ಆಸೆ ಮಲ್ತ್‌ದ್
ದ್ರೋಪದಿಗ್ ಬೋಡಾದ್ ಕಾಳಗೊ
ಆಪುನವು ಎಡ್ಡೆತ್ತ್ ನಿಕ್‌ಲೆಗ್ ಕೇನಿ ಪನ್ಪುನೆನ್ ॥

22

ನೆನೆಪು ದೀವೊನಿ ಒಂಜಿ ಒರ್ಸೊಡು
ಒರಿಯಗಾ ದ್ರೌಪದಿಯೆ ಒದಗೊಡು
ಮಗ್‌ರ್ ಒರ್ಸೊಗು ಬೇತೆ ಒರ್ಯಗ್ ಇಂಚ ಮಗ್‌ರೊಂದು ॥
ಬುಡೆದಿಯಾದೇ ಒದಗೊಡ್ಯೆವೆರೆ–
ಗಯಿನ್ ಒರ್ಸೊಡು ಒರಿಯಗೊರ್‍ಯಗ್
ಬುಡೆದಿ ಒಂಜೊಂಜೊರ್ಸೊ ಪನ್ಪಿ ನಿಗಂಟ್‌ಡಿತ್ತೊನೊಡು ॥

23

ಒರಿಯ ಸರ್ತಿಡ್ ಕೋಣೆಡಾಯೆನೆ
ಬುಡೆದಿನೊಟ್ಟುಗು ಇತ್ತಿ ಸಮಯೊಡು
ನನೊರಿ ಪೊಗ್ಯೆಡ ಪಾಪೊ ಕಳೆಯೆರೆ ಸೀರ್ತೊ ಯಾತ್ರೆನ್‌ಲ ॥
ಒರುಸೊ ಒಂಜೆಟ್ ಮಲ್ತ್ ಮುಗಿಪೊಡು
ಪರಿಯರೊಗು ಬೋಡಾದ್ ಪನ್ನಗ
ಮುನಿನ ಪಾತೆರೊಗಕ್‌ಲ್ ಒಪ್ಯೆರ್ ಬಗ್ತಿ ಬಾವನೆಡ್ ॥

24

ನಾರದೆರ್ ಧರ್ಮಜಗ್ ಆಸೀ-
ರ್ವಾದೊ ಮಲ್ತ್‌ದ್ ಬಾನೊಗೇರ್ಯೆರ್
ಆದಿ ನಾರಾಯಿಣನ ಕೀರ್ತನೆ ಬಾಯ್ಡ್ ಪಂಡೊಂದು ॥
ದ್ರೋಪದಿಡಲಾ ಸುದ್ದಿ ಪಂಡೆರ್
ಈವೊಡೇ ಸುರುಕಣ್ಣ ಧರ್ಮಜ-
ಗಾವೊಡೇ ಬುಡೆದಿಂದ್ ನಾಲ್ವೆರ್ ಒಪ್ಪೆರೊಟ್ಟಾದ್॥

॥ ಅರ್ಜುನನ ಸೀರ್ತೊ ಯಾತ್ರೆ ॥

ಒಂಜಿ ದಿನೊ ನಡು ರಾತ್ರೆ ಸಮಯೊಡು
ದಿಂಜ ಬೆರಣೆರ್ ಪಾರ್ ಬತ್ತೆರ್
ಇಂದ್ರ ಪ್ರಸ್ತೊದ ರಾಜದಾನಿಗ್ ಬೊಬ್ಬೆ ಹಾಕೊಂದು ॥
ಬುಲ್ತುದರಬಯಿ ಕೊರ್ದು ಪಂಡೆರ್
ಅರ್ಜುನಡನೇ ಅಗ್ರಹಾರೊಗು
ನುರ್ಕುವೆರ್ ಕಳುವೆರ್‌ಲ ಇಲ್ಲ್‌ದ ಮಾಡ್ ರಟ್ಟಾದ್ ॥

1

ಕಾಪೊಡೆಂಕ್ಲೆನ ಇಲ್ಲ್ ಬದ್‌ಕ್‌ನ್
ಪಾರ್ತ ಈಯೇ ಪನ್ಡ್ ಬುಲ್ಪುನ
ಬ್ರಾಣೆರೆಗ್ ಸರಿ ದೈರೊ ಪಂಡ್‌ದ್ ಬಿಲ್ಲ್ ಬಾಣೊಲೆನ್ ॥
ತಾನ್ ಗೆತೊನಿಯೆರೆಂದ್ ಪಲಯನ
ಕೋಣೆದುಲಯಿಗ್ ಪೊಗ್ಗ್‌ದಾನಗ
ದ್ರೋಪದಿನ ಒಟ್ಟಿಗೆನೆ ಮಂಚವುಡಿತ್ತಿ ಧರ್ಮಜನ್ ॥

2

ತೂದುಲಾನಗ ನಾರದಾ ಮುನಿ-
ಯಾನಿ ಪನ್ತ್‌ನ ಪಾತೆರೊಡು ತನ್-
ಕಾಂಡ್ ಪಾಪೊತು ಪನ್ಡ್ ಮನಸ್‌ಡ್ ಎತೆನ್ ಮಲ್ತೊಂಡೆ ॥
ಬ್ರಾಣೆರೆನ್ ಕಾಪ್ವೆಂದ್ ಕೊರ್ತ್‌ನ
ಬಾಸೆ ತೀರ್ಪೆರೆ ಪಿದಡ್‌ನೆಂಕೇ
ದೋಸೊ ಆಯ್ನೆಕ್ ಪರಿಯರೊನು ಯಾನೆಂಚ ಮಲ್ಪುನೆನೊ॥

3

ಬೆರಣೆರೆನ ರಚ್ಚಣೆನ್ ಮಲ್ಪೆರೆ
ಪಿರವು ಬೂರ್‍ಯೆಡ ಬರ್ಪಿ ದೋಸೊಗು
ಪರಿಯರೊನೆ ಇದ್ಯತ್ತೊ ಸಾಸ್ತ್ರೊಡು ಚತ್ರಿ ಜಾತಿಲೆಗ್ ॥
ಬುಡೆದಿನೊಟ್ಟಿಗೆ ಇತ್ತ್‌ನಣ್ಣನ
ಅದೆಕ್ ಪೊಗ್ಗ್‌ನ ಪಾಪೊ ಪರಿಯಾ-
ರೊಗುಲ ಸಾದಿಯೆ ಉಂಡು ಸೀರ್ತೊನು ಮೀದ್ ಸುದ್ದಾಂಡ॥

4

ಬ್ರಾಣೆರೆನ ಕಸ್ಬೊಲೆನ್ ಇತ್ತೆನೆ
ಯಾನ್ ಪರಿಯಾರೊಲೆನ್ ಮಲ್ತ್‌ದ್
ಆಯಿ ಬುಕ್ಕೊನೆ ಸೀರ್ತೊ ಯಾತ್ರೆಗ್ ಪೋಪೆ ಪಂಡೊಂದು॥
ಆಯುದೊನು ಪತ್ತೊಂದು ಪಲಯಡ
ನಾರದೆರ್ ಪಂಡಿಂಚಿ ಪಾಪೊತು-
ಲಾಯಿನೆನ್ ಪರಿಯರಿಪಿ ಮುಣ್ಯೊದ ಯೋಗೊ ಎಂಕಾಂಡ್ ॥

5

ಪಿದಡ್‌ದಾಯೆನೆ ಕಳುವೆರೆನ ತರೆ
ಕಡ್ತ್ ರಟ್ಟ್‌ದ್ ಅಗ್ರಹಾರೊದ
ಬದ್‌ಕ್‌ನ್ಯೊತ್ತ್‌ದ್ ಕೊರಿಯೆ ಬೆರಣೆರೆ ಸೊತ್ತು ಮಾತೆನ್‌ಲ ॥
ಅಕ್‌ಲೆನಾಸೀರ್ವಾದೊ ಕೀರ್ತಿದ
ಪುದರ್ ಪಡೆಯೆನೆ ಇಂದ್ರಪ್ರಸ್ತೊಡು
ಜನೊಕುಲೆನ ಬಾಯಿಡ್ದ್ ಕೇಂಡೆನೆ ಎಡ್ಡೆ ಪಾತೆರೊನು ॥

6

ಪಾಪೊದಾ ಪರಿಯರೊಗು ಪಿದಡಿಯೆ
ಮಾತೆರೆಡ ಪಂಡೊಂದು ಪಾರ್ತನೆ
ಸಾದಿ ನಡತ್‌ದ್ ಎತ್ಯೆ ಗಂಗೆದ ನೀರ್ಡ್ ಮೀಯೆರೆಗ್ ॥
ಬೀಸ್ಮೆರೆನ್ ಪೆದಿಯಪ್ಪೆ ಪಾಪಿಲೆ
ಪಾಪೊ ಪರಿಯಾರೊದವೆ ಪರಿಪುಗು
ತಾನ್ ಕೈ ಮುಗಿಯೊಂದು ಮುರ್ಕ್‌ನ ಸರ್ತಿ ಮೂಜಾಂಡ್॥

7

ಬುಕ್ಕೊ ಲಕ್ಕ್‌ದ್ ಚಂಡಿನೊಚ್ಚಿಯೆ
ಅಲ್ಪದಾ ಸಿವಲಿಂಗೊಗಾಯೆನೆ
ಸುತ್ತು ಬತ್ತ್‌ದ್ ಮರತ ಮುದೆಲ್‌ಡ್ ಜೆತ್ತೆ ಬಚ್ಚೆಲ್‌ಗ್ ॥
ಆದಿ ಸೇಸನ ಮಗಲ್ ಆಯಿನ
ಆ ಉಲೂಪಿಯೆ ಬೂಮಿಡೊರ್ಮೆಲ
ನಾಗ ಸರ್ಪೊನೆ ಆದ್ ತಿರ್ಗ್‌ನಗಿಂಬ್ಯನೇ ತೂದು॥

8

ತನ್‌ಕ್ ಕಂಡನಿ ಮಲ್ಪೊಡುಂದುದು
ನಿದೆರ್‌ನಾಯನ್ ಮಾಯೊ ಪಿದ್ಯೆಡ್

ಕೊನೊದು ಪಾತಾಳೊದವೆ ಅರಮನೆದುಲಯಿ ಜೆಪುಡಯಲ್॥
ಮೆನಿತ್‌ದಾಯಡ ತನ್ನ ಸಂಗತಿ
ತೆರಿಪದಾನಗ ಪೊರ್ಲುದಾಲೆನ್
ಬುಡಿಯೆರಾಯಿಜಿ ಸೇಸ ಮಗಲೆನ್ ಮದಿಮೆ ಆವೊಂಡೆ॥

9

ಆಲೆನೊಟ್ಟುಗು ಕೆಲವು ದಿನೊ ಸಂ–
ಸಾರೊ ಸುಕೊ ಪಡೆವೊಂದು ಇತ್ತೆನೆ
ಆಲ್ ಪೆದ್ಯಲ್ ಆಣ್ ಬಾಲೆನ್ ತಿಂಗೊಳಾವಂದೆ॥
ನರಮನಿಯೆರೆಗ್ ನಾಗಲೋಕೊದ
ಬುಡೆದಿಯಾಂಡನೆ ಮುಟ್ಟಿ ಸಾತ್‌ಗ್
ಪೆದ್‌ಪೆರ್‌ಂದ್‌ದ್ ತೆರಿಜೆರಾಕ್‌ಲ್ ಬಾಲೆ ಆಂಡತ್ತೊ ॥

10

ಮಗೆ ಇರಾವಂತೆನ್ಪಿ ಪುದರ್‌ಡ್
ಬಲತೊನಡ್ ಪಂಡೊಂದು ಪಾರ್ತೆನೆ
ಬುಡೆದಿ ಬಾಲೆನ್ ಉಂತದವುಲೇ ಸೇರ್‍ದ್ ಬೂಲೋಕೊ॥
ಬಡಕಯಿದ ಸೀರ್ತೊಲೆಡ್ ಮುರ್ಕುದು
ಸರಿಟ್ ಮೂಡಯಿ ತಿರ್‍ಗೈ ಕಡಲ್‌ದ
ಬರಿಯೆ ತೆನ್ಕಯಿಗಾದ್ ಬತ್ತೆನೆ ಪುಣ್ಯೊ ಜಾಗೆಲೆಗ್॥

11

ಪಂಚ ಗೋದಾವರಿದ ಸೀರ್ತೊಡು
ದುಂಬು ಮೀಯೊಂದಾಯೆ ಬತ್ತೆನೆ
ತುಂಗಬದ್ರೆನ್ ಕಡತ್‌ದೆತ್ತಿಯೆ ಕಾಂಚಿ ಪಟ್ಟಣೊಗು॥
ಆ ನಗರೊಡಿತ್ತ್‌ನವೆ ಪೊರ್ಲುದ
ದೇವ ಮಂದಿರೊ ತೂದು ಸೀರ್ತೊನು
ಮೀದ್ ಕಡಲ್‌ದ ಬರಿಕ್ ಬತ್ತ್‌ದ್ ತೂಯೆನದ್ಬುತೊನು॥

12

ತ್ರೇತೆದಾ ಕಪಿ ವೀರನಾಕ್‌ಲೆ
ಸಾಸೊ ಸತ್ತೊದ ಗುರ್ತೊಡಿತ್ತ್‌ದ್
ದಾನವೆರೆ ಕುಲೊ ನಿಂಗಿ ರಾವುದ ರೂಪೊ ಸಂಕೊದವೆ॥
ಆ ದನುಸ್ಕೋಡಿಡ್‌ಲ ಮೀದೇ
ಪೂಜೆ ಸಂದಯೆ ಸಿವಗ್ ಬಗ್ತಿಡ್
ರಾಮೆಲಾ ಸಿವ ಪೂಜೆ ಮಲ್ತ್‌ನ ಕ್ಷೇತ್ರೊ ಮೈಮೆದವೆ ॥

13

ಅಲ್ಪಡ್‌ದ್ ಪಡ್ಡೋಯಿ ಕಡಲ್‌ದ
ದಿಕ್ಕ್‌ಗೇ ತಿರ್‍ಗ್‌ನಗ ಆಯನ
ಕಣ್ಣ್‌ಗಾಂಜಿನವೈನ್ ಕೆದುಕುಲೆಡಾಯೆ ಮೀನಗನೆ॥
ಬತ್ತ್‌ದೇ ನಿಂಗ್ಯೆರೆಗ್ ತೂಯಿನ
ಮಲ್ಲ ಮುದಲೆಲೆನಾಯೆ ಮಿತ್ತ್‌ಗ್
ಒಯ್ತ್ ದಕ್ಕ್‌ನಗವ್ವೆ ಸಿರಿಕುಲು ಆದ್ ಕೈ ಮುಗಿಯೊ॥

14

ಅಲ್ತ್ ಮಣಿಪುರೊ ಪನ್ಪಿ ರಾಜ್ಯೊನೆ
ಪೊಣ್ಣುಲೆನ ಅಡಳ್ತೆಡಿತ್ತ್‌ನ
ಪೊರ್ಲುದಾ ಪಟ್ಟಣೊನು ಸೇರಿಯೆ ಪನ್ಪಿ ಸಂಗತಿನ್ ॥
ರಾಣಿ ಚಿತ್ರಾಂಗದೆನೆ ಕೇಂಡ್‌ದ್
ಆಯನೇ ತರ್ಪಾದ್ ಮದಿಮೆನೆ
ಆದ್ ಸಂತೊಸುಡಿತ್ತೆರಾಕ್‌ಲ್ ಕೆಲವು ದಿನೊ ಮಾತ್ರೊ॥

15

ಆಲೆಗಾಪಗ ಗರ್ಬೊ ಉಂತುದು
ಆನಗಾಯೆನೆ ಅಲ್ತ್ ಪಿದಡ್‌ದ್
ಪೋದು ಎತ್ಯೆನನಂತ ಸಯನೊಗು ಬಗ್ತಿ ಬಾವನೆಡ್॥
ಅಲ್ಪ ಇತ್ತ್‌ನ ಸೀರ್ತೊ ಮೀಯೆನೆ
ವಿಷ್ಣು ಪಾದೊಗು ಪೂಜೆ ಸಂದದ್
ಅಲ್ತ್‌ಡ್‌ದ್ ದುಂಬೊತ್ಯೆನಾಕಣಿ ಸೀರ್ತೊ ಮೀಯೆರೆಗ್॥

16

ಪರಸುರಾಮೆನೆ ಕುಡರಿ ದಕ್ಕ್‌ದ್
ಒದಗಯಿನ ತುಳುನಾಡ್‌ದೊರ್ಮೆಲ
ತಿರ್‌ಗ್ ತೂಯೆನೆ ದೈವೊ ದೇವೆರೆ ಪುನ್ಯೊ ಕ್ಷೇತ್ರೊಲೆನ್॥
ಬೆಂದ್ರ್ ಸೀರ್ತೊಡು ಮೀದ್ ತುಳುವೆರೆ
ಸಂಬ್ರುಮೊದ ಮಕೆ ಸೀರ್ತೊ ಉಬರ್‌ದ
ಸಂಗಮೊಡು ಮುರ್ಕೊಂದುಲಾ ಗೋಕರ್ಣೊಗೆತ್ತಿಯೆನೆ॥

17

ಬೇಸ್ಯ ತಿಂಗೊಳು ಪತ್ತನಾಜೆಲ
ಆಂಡ್ ಬಾನೊಡು ಮುಗಲ್ ಪರ್ಬುದು
ಗಾಳಿ ಬೀಜಿದ್ ಮೆಂಚಿ ದಕ್ಕ್‌ದ್ ಸೆಡಿಲ್‌ದಬ್ಬರೊನೆ ॥
ಕೇಂಡ್‌ದಾನಗ ಮೈರ್ ಪಕ್ಕಿಲು
ಕಾಡ್‌ಡ್‌ದ್ ಜತ್ತೊಂದು ನಲಿಪುನ
ತೂದು ಮರ್‍ಯಲೊ ಸುರುತ ಬರ್ಸೊಗು ನೆನೆದ್ ಚಂಡ್ಯಾಯೆ ॥

॥ ಪಾರ್ತನ ಸನ್ನೇಸಿ ಏಸೊ ॥

ಎನ್ಮೊ ತಿಂಗೊಳು ಆಂಡ್ ಪಿದಡ್‌ದ್
ಒರ್ಸೊ ಬರ್ತಿಗ್ ನಾಲ್ ತಿಂಗೊಳು
ಕ್ರಿಷ್ಣನಾ ದೋರಕೆಡ್ ಉಂತುವೆ ಪನ್ದ್ ಪಿದಡಿಯೆನೆ ॥
ಗುರ್ತೊ ತಿಕ್ಯೆರೆ ಬಲ್ಲಿ ಪಂಡ್‌ದ್
ಸನ್ನೆಸಿನ ಏಸೊಡುಲ ದ್ವಾರಕೆ-
ಗೆತ್ಯೆನಲ್ಪದ ನಿತ್ಯೊ ಪಂರ್ದ್ಸ್ ಕೊರ್ಪಿ ಮರತಾಡೆ ॥

1

ಈ ಮರತ ಪಂರ್ದ್‌ಲೆನ್ ತಿಂದ್‌ದ್
ನಾಲ್ ತಿಂಗೊಳು ನೂಕ್ವೆ ಪಂಡ್‌ದ್
ಪಾರ್ತೆ ಉಂತಿಯೆನಲ್ಪದಾ ಸಿರಿ ಬನೊತ ಮರತಡಿಟ್॥
ಗಾಳಿ ಬರ್ಸೊಲ ಬೂರ್ನಗಾಯೆನೆ
ಮಾಟೆದುಲಯಿಡ್ ನೂರ್ದ್ ಕುಲ್ಲಿಯೆ
ವಾಸುದೇವನ ಕ್ರಿಷ್ಣ ಸ್ವಾಮಿನ ದ್ಯಾನೊ ಮಲ್ತೊಂದು ॥

2

ಆ ಮುಕುಂದೆನೆ ಸತ್ಯಬಾಮೆಡ
ಪಾತೆರೊಂದೇ ಉಪ್ಪಿ ಸಮಯೊಡು
ಪಾರ್ತೆ ಬರ್ಸೊಗು ನನೆದ್ ನಡ್ಗುನ ತೆರಿದ್ ತೆಲಿಪುನಗ॥
ಬಾಮೆ ತೂದುಲ ದಾಯೆ ತೆಲಿತ್ನೆ
ಸ್ವಾಮಿ ಪನ್‌ಲೆಂದಾಲ್ ಕೇನ್ನಗ
ಆ ಮುರಾರಿಯೆ ಪನ್ಪೆನಾಲೆಡ ಗುಟ್ಟು ಬುಡಡಂದ್ ॥

3

ಮಾಮಿ ಕುಂತೀ ದೇವಿನಾ ಮಗೆ
ವೀರ ಪಾರ್ತನೆ ನಮನ ಪೂತವೆ
ತೋಟೊದುಲಯಿಡ್ ಗಾಳಿ ಬರ್ಸೊಗು ನನೆದ್ ಕುಲ್ಲೊಂದೆ॥
ಈಯವಸ್ತೆಡ್ ಕೈತರೊಟ್ಟಿಯೆ
ಜಾರ್ದ್ ನೆಯಿತವೆ ಬರೊಣಿದುಲಯಿಗ್
ಬೂರಿ ಲೆಕ್ಕಾಂಡ್‌ಂದ್ ಪನ್ನಗ ಬಾಮೆಗರ್ತಾಯ್ಜಿ॥

4

ಅರ್ತೊ ಆಯಿಜಿ ಸರಿಟ್ ಪನ್ಲೆಯೆ
ಬುಡ್ಪುದೆನ್ನಡ ಪನ್ನಗನೆ ಸಿರಿ-
ಕ್ರಿಷ್ಣೆ ಪಂಡೆನೆ ಯಾನ್ ಪೋದಾಯಡನೆ ಪಾತೆರ್ದ್॥
ಲೆತ್ತೊನುಂದೇ ಬರ್ಪೆ ಈಡೆಗ್
ನಮ್ಮ ಪೊಣ್ಣು ಸುಬದ್ರೆನಾಯಗ್
ಕೊರ್ದು ಮದಿಮೆನ್ ಮಲ್ಪಿ ಗೊಬ್ಬುನು ತೂಲ ಪಂಡೊಂಡೆ ॥

5

ದುಸ್ಪ ದುರ್ಯೋದನಗ್ ಮೆಗಿದಿನ್
ಕೊರ್ಪುನಟ್ಟಣೆಡುಲ್ಲೆ ಅಣ್ಣನೆ
ತಪ್ಪಯಿಜಿಡನೆ ಮದಿಮೆ ಮಲ್ತ್‌ದ್ ಕೊರ್ಪೆ ಕಂಡಿತೊನೆ॥
ಪೊಣ್ಣುಲೆನ ಬಾಯ್ದುಲಯಿ ಒರಿಯಂ-
ದತ್ತೊ ಗುಟ್ಟುದ ಇಸಯೊ ಪಂಡ್ರಿಯೆ
ನಿನ್ನಡನೆ ಜಾಗ್‌ರ್ತೆ ಪಂಡಡ ಕೆಲಸೊ ಹಾಲಾವು ॥

6

ಮುರವಿರೋದಿಯೆ ಪಾರ್ತೆ ಇತ್ತ್‌ನ
ಬನೊತ ಕೈತಡೆ ಬತ್ತ್‌ದಾಯಡ
ಗುರುತೊ ತಿಕ್ಕಜೆ ಸ್ವಾಮಿ ಪನ್ನಗ ಪಾರ್ತೆ ತೆಲಿತೊಂದು ॥
ಕುಸಲ್‌ದಾಯೆಗ್ ಬಾವ ಯಾನೇ
ಚಳಿಟ್ ನಡ್ಗುವೆ ಪನ್ನಗಾ ಹರಿ
ನಿನನ್ ಕುಲ್ಲವೆ ಸೂತ ಕೈತಲ್ ಚಳಿನ್ ಬುಡ್ಪಯೆರೆ॥

7

ಅಣ್ಣೆನಾ ಬಲರಾಮೆ ಬತ್ತ್‌ದ್
ನಿನ್ನವೇ ಅರಮನೆಗ್ ಬರ್ಯೆರೆ
ಒತ್ತಯೊನು ಮಲ್ತೆಡನೆ ಈಯೇ ಬರೊಡು ಆಡೆಗೆನೆ॥
ಮಲ್ಲ ಸನ್ಯಾಸಿಂದ್ ಆಯೆನೆ
ಒಪ್ಪಿಯೆಡ ನಿನ್ನನ್‌ಲ ಬೋಡಯಿ-
ನಲ್ಪ ಕುಲ್ಲದ್ ಪಾದೊ ಪೂಜೆನ್ ಬಗ್ತಿಡೇ ಮಲ್ಪೆ॥

8

ಈತ್ ಪಂಡ್‌ದ್ ಪೋಯಿ ಕ್ರಿಷ್ಣೆನೆ
ದ್ವಾರಕೆದ ಮಹ ಯೋಗೊಡಿತ್ತೆನೆ
ಯೋಗಿ ಒರಿ ಬತ್ತನವು ಅರಸುನ ಬಾಗ್ಯೊಡ್ದಾವರೊನೆ॥
ಕೇರಿ ಕೇರಿಡ್ ಸುದ್ದಿ ಲಕ್ಕದ್
ತಾನ್ ತೆರಿಯಂದ್‌ನವೆ ರೀತಿಡ್
ಮಾಯಗಾರೆನೆ ಮುರವಿರೋದಿಯೆ ಇತ್ತೆ ತಿರ್ಗೊಂದು॥

9

ಸುದ್ದಿನೇ ಬಲರಾಮೆ ಕೇಂಡ್‌ದ್
ಪೊಣ್ಣುಲೆಡ ಸಿರಿ ಕಲಸೊ ಕನ್ನಟಿ
ಪತ್ತವೊಂದೇ ಬತ್ತ್ ತೂಯೆನೆ ಟಕ್ಕ್ ಸನ್ನೆಸಿನ್॥
ಅಡ್ಡೊ ಬೂರ್ಯೆನೆ ಆಯನೊಟ್ಟಿಗೆ
ಬತ್ತ್‌ನಕ್‌ಲ್‌ಲ ನೀಟೊ ಬೂರ್ಯೆರ್
ಪುಸ್ಪೊ ಮಾಲೆನ್ ಪಾಡ್ದ್ ಆರತಿ ಬೆಳಗದುಂತಿಯೆರ್॥

10

ಪಾದೊ ಕಾಣಿಗೆ ದೀಡ್ದ್ ಯೋಗಿನ
ಕಾರ್‌ಗಡ್ಡೊನೆ ಬೂರ್ದುಲಾ ಬಲ-
ರಾಮೆ ಪಂಡೆನೆ ಈರೆನಾಸೀರ್ವಾದೊಡೆಂಕ್‌ಲೆನ ॥
ಪಾಪೊಲೆನ್ ಪರಿಯಾರೊ ಮಲ್ಪೆರೆ-
ಗಾದ್ ಅರಮನೆಗೀರ್ ಬತ್ತ್‌ದ್
ಯಾದವೆರೆ ಕುಲೊ ಕುಟುಮೊನುದ್ದರೊ ಮಲ್ಪಿ ಮಹಸ್ವಾಮಿ ॥

11

ಯೋಗಿಲೆಂಕುಲು ತಪಸ್‌ಡುಪ್ಪುನೆ
ಕಾಡ್‌ಡೇ ಅತ್ತಂದೆ ಅರಮನೆ-
ಡೇಪೊಲಾ ಉಂತಯೊನೆ ಎಂಕ್‌ಲೆ ನಿಸ್ಪೆ ಹಾಲಾವು ॥
ಪೋಯಿ ಜಲ್ಮೊದ ಕರ್ಮೊದಾ ಪಲೊ
ಈ ಜಲುಮೊಡನುಬವಿಪಿ ಕಾರ್ಯೊಡು
ಆವುಸೊನು ಮುಗಿತೊನುವೆ ಪಂಡೆನೆ ಟಕ್ಕ್ ಸನ್ನೇಸಿ॥

12

ಈರ್ ಪನ್ಪುನೆ ಸಮೊನೆ ಆಂಡಲ
ನಾಲ್ ತಿಂಗೊಳು ನನದ ಮರ್‍ಯಲೊ
ಗಾಳಿ ಬರ್ಸೊಡು ನನೆದ್ ಉಂತೆರೆ ಕಸ್ಟೊ ಆವಂದೊ॥
ಈರೆ ತಪಸ್‌ಗ್ ಯೋಗೊ ದ್ಯಾನೊಗು
ಆಪುನವೆ ಸರಿ ಜಾಗೆಡೀರೆನ್
ಯಾನ್ ಕುಲ್ಲದ್ ಸೇವೆಗಾಪುನ ಜನೊನು ಉಂತಾವೆ॥

13

ಅರಸುನೊತ್ತಯೊಗಾದ್ ಒಪ್ಪುನೆ
ಪನ್‌ಪಿ ಗ್ರೇಯಿಕೆ ಪುಟ್ಟದರ್ಜುನೆ
ಪಿದಡಿಯೆನೆ ಅರಮನೆಗ್ ಬಲರಾಮನವೆ ದಂಡಿಗೆಡ್॥
ಪಿರವು ದುಂಬುಡು ಕಲಸೊ ಕನ್ನಟಿ
ಕಯಿಟ್ ಪತ್ತ್‌ನ ಪೊಣ್ಣು ಪೊಂಜೊವು
ಬೆರಣೆರೆನ ಮಹ ವೇದೊ ಗೋಸೊಡು ಪೊಗ್ಯೆರರಮನೆಗ್॥

14

ಪೊಂಜೊವೆಗ್ ಸನ್ನೇಸಿನಕ್‌ಲೆಡ
ದಿಂಜ ಬಗ್ತಿಯೆ ಉಪ್ಪುನೆಂದ್‌ದ್
ಪೊಂಜೊವಿತ್ತ್‌ನ ಜಾಗೆಡಾಯಗ್ ಪೀಟೊ ದೀಡೊಂದು॥
ಆಂಜೊವೆನ ಮಹರಗಳೆ ಕಿರಿ ಕಿರಿ
ಎಂಚಿನವುಲಾ ಮೂಲು ಆವಂ-
ದ್‌ಂದ್ ಪಂಡ್‌ದ್ ನಿತ್ಯೊ ಸೇವೆಗ್ ಜನೊನು ಉಂತಯೆರೆ ॥

15

ಏರ್ ಆವುಂದಾಯೆ ಗೆರೆತ್‌ದ್
ಬೇಕೊ ಮದಿಮೆನೆ ಅದ್ ಪೋಪುನ
ಪ್ರೀತಿದಾ ತಂಗಡಿಗ್ ಜೀವನೊಡೆಡ್ಡೆ ಆಯೆರೆಗ್ ॥
ಆಲೆನೇ ಉಂತಾಯೆ ಸೇವೆಗ್
ಆ ಸುಬದ್ರೆಲ ಪಲಯ ಪಾತೆರೊ
ಕೇನ್ದ್ ಉಂತ್‌ನ ತೆರಿದ್ ಕ್ರಿಷ್ಣೆನೆ ಬತ್ತೆ ಅಣ್ಣನಡೆ ॥

16

ಅಣ್ಣೆ ಇಂಚಿನ ಮರ್ಲ್ ಕೆಲಸೊನು
ಮಲ್ತ್‌ನೆನೆ ದಾಯೆಗ್‌ಯ ಮೆಗಿದಿನ್
ಪರ್‍ಕ ಸನ್ನೇಸಿನವೆ ಚಾಕಿರಿಗುಂತಯಿನೆ ದಾಯೆ॥
ನಮ್ಮ ಮರ್ಯಾದಿನ್‌ಲ ಮಾರ್‍ಯನೆ
ಎಲ್ಲೆ ಮದಿಮೆನೆ ಆಪಿ ಪೊಣ್ಣಗ್
ಮಲ್ಲ ಕೊರತೆನ್ ಮಲ್ತ ಆಲೆನ್ ಏರ್ ಆವೆರ್‌ಯ ॥

17

ದಾನೆ ಪನ್ವಯ ಕ್ರಿಷ್ಣ ಯೋಗಿನ್
ಈಯೆ ಪರ್ಕುಂದಿತ್ತೆ ಪಂಡ್‌ನ
ನಾಲಯಿಡ್ ಪುರಿಯಾವು ಎಂಕೇ ದಾಲ ತೆರಿಯಂದೊ॥
ಏಪೊ ತೂಂಡಲ ಈಯೆ ಉಪ್ಪುನೆ
ಗೋಪಿಲೆನ ಒಟ್ಟಿಗೆನೆ ನಿನ್ನವೆ
ಹಾಲ್ ಬುದ್ದಿಡ್ ನೆರಡ ಯೋಗಿನ್ ಆ ಮಹಾತ್ಮನ್‌ಲ ॥

18

ತೆರಿನಯೆನೆ ಈಯಂದ್ ನಮ್ಮವೆ
ಮೆಗಿದಿನ್‌ಲ ಆ ಕಳುವೆ ರಟ್ಟದ್
ಕೊನೊದು ಪೋಯೆಡ ದಾನೆ ಮಲ್ಪುವ ಒರಿಯೊ ಮರ್ಯಾದಿ॥
ಪನುಪುನೆನ್ ಕೇನೊಂದು ಬಲರಾ-
ಮಗ್‌ಲ ಕೋಪೊನು ತಡೆಯೆರಾಯಿಜಿ
ನಡಪು ಮುಲ್ಪಡ್ದಿತ್ತೆ ಪಂಡ್‌ದ್ ಬೊಬ್ಬೆ ಹಾಕಿಯೆನೆ॥

19

ಕಣ್ಣ್ ಕಟ್ಟ್‌ದ ಗೊಬ್ಬುಡಾ ಸಿರಿ-
ಕ್ರಿಷ್ಣೆ ಪಲಯನ್ ಮಂಗೆ ಮಲ್ಪುನ
ಬುಕ್ಕೊ ಮೆಗಿದಿನ ಮದಿಮೆದಟ್ಟನೆ ತಾನ್ ನೆನೆತೊಂದು॥

ಅಣ್ಣ ನಿನ್ನವೆ ಮರ್ಲ್ ಬುದ್ದಿಡ್
ಹೆಚ್ಚಿ ಕಮ್ಮಿಯೆ ಆಂಡ ಎನ್ನಡ
ಪನ್ಪುನವು ಬೊಡ್ಚಿಂದ್ ಪಿದಡಿಯೆ ಮುಗುರು ತೆಲಿತೊಂದು ॥

॥ ಸುಬದ್ರೆನ ಮದಿಮೆ ॥

ಕ್ರಿಷ್ಣೆ ಗುಟ್ಟುಡುಲಾ ಸುಬದ್ರೆಡ
ಅಣ್ಣೆ ನಿನ್ನನ್ ಮದಿಮೆ ಮಲ್ತ್ದ್
ದುಸ್ಟ ದುರ್ಯೋದನಗ್ ಕೊರ್ಪುನ ಅಟ್ಟಣೆಡ್ ಉಲ್ಲೆ ॥
ಇತ್ತೆ ಸನ್ನೇಸ್ಯಾದ್ ಉಪ್ಪುನ
ಅರ್ಜುನೆನೆ ನಮ ಮಾಮಿನಾ ಮಗೆ
ನಿನ್ನನಾಯಗ್ ಮದಿಮೆ ಮಲ್ಪುವೆ ಈಯೆ ನಂಬೊನುಲ ॥

1

ಈತ್ ಪಂಡ್‌ನ ಕೇನ್ದ್‌ಲಾಯನ
ಕಾರ್ ಪತ್ಯಲ್ ಎನನ್ ದುಸ್ಟಗ್
ದಾರೆ ಮಯ್ತ್‌ದ್ ಕೊರ್ಂಡ ಯಾನೇ ಜೂವೊ ದೆತ್ತೊನುವೆ ॥
ತಾನ್ ಮೆಗಿದಿನ್ ಒಪ್ಪುಸಾದ್‌ಲ
ಪಾರ್ತಡನೆ ಪಾತೆರ್ದ್ ಮದಿಮೆದ
ಸಾದಿದಾ ಚಿಂತನೆನ್ ಮಲ್ತೊಂದಿತ್ತೆನಾ ಕ್ರಿಷ್ಣೆ॥

2

ಆ ಸುಬದ್ರೆನೆ ನಿತ್ಯೊ ಮಲ್ಪುನ
ಸೇವೆ ಬುಡಿಯಲ್ ಆಯ ಕೈತಲೆ
ಪಾತೆರಂದೆನೆ ಕುಲ್ಲುದಿತ್ತಲ್ ಮೋನೆ ತೂವೊಂದು ॥
ಪಾರ್ತಗ್‌ಲ ಈ ಪೊರ್ಲುದಾಲೆನ
ಮೋನೆ ತೂನಗ ಟಕ್ಕ್ ಜಪೊ ತಪೊ
ಪೂರ ಮರತ್‌ದ್ ಆಲೆ ಪಾತೆರಡ್‌ಂದ್ ಕುಲ್ಲೊಂಡೆ ॥

3

ಆಯೆ ಪಾತೆರೊಡುಂದು ಆಲೇ
ಆಲ್ ಪಾತೆರೊಡುಂದು ಆಯೆಲ
ಕಾಮೊದಾ ಜರೊಟಿರ್ವೆರೆಗ್‌ಲಾ ಬೆಗರ್ ಅರಿದಾಂಡ್ ॥
ಏರ್ಲ ತೂವೆರ್ ಪನ್ಡ್ ಜಪಸರೊ
ಬೇಕೊ ಬೇಕೊನೆ ತಿರ್ಗದಾನಗ
ಆಲೆ ತಿಗಲೆಗ್ ಕೈಯೆ ತಾಂಟ್‌ನಗಾಯೆ ಕೈನೊಯ್ತ್॥

4

ಒಯ್ತಿ ಕೈನ್‌ಲ ಗಟ್ಟಿ ಪತ್ಯಲ್
ಇರ್ವೆರ್‌ಲ ಸರಿ ಮೋನೆ ಮೋನೆನ್
ದಿಸ್ಟಿ ದೆಪ್ಪಂದವುಲು ತೂಯೆರ್ ಮನಸ್‌ದೊಂಜಾದ್ ॥
ಕಣ್ಣ್ ಕಟ್ಟ್‌ದ ಜಪೊನು ಮಲ್ತ್‌ದ್
ಪೊಣ್ಣನಾಸೆಡ್ ಪಾರ್ತೆ ದಿನೊ ದಿನೊ
ಮರ್ಯಲೊನೆ ಕರಿದಾಂಡ್ ಲೆಕ್ಕೊಗು ನಾಲ್ ತಿಂಗೊಳುದ॥

5

ಒಂಜಿ ದಿನೊ ಸುಬೊಗಳಿಗೆಡಿರ್ಲ್ಲಡ್
ತಂಗಡಿಗ್ ಸಿರಿಕ್ರಿಷ್ಣೆ ಪಾರ್ತನ್
ಕಂಡನಿಯ ಸ್ತಾನೊಡುಲ ಕುಲ್ಲಯೆ ಮದಿಮೆದಾ ಕ್ರಮೊಟು ॥
ಅಪ್ಪೆ ದೇವಕಿ, ಉಗ್ರಸೇನನ
ಅಮ್ಮೆ ಆ ವಸುದೇವನೆದುರುಡು
ಗುಟ್ಟುಡಾಂಡೀ ಮದಿಮೆ ಬಲರಾಮಗ್‌ಲ ಗೊಂತಾಯ್ಜಿ ॥

6

ಮದಿಮಲೆನ್ ಮದಿಮಯನ ಒಟ್ಟಿಗೆ
ರತೊಟು ಕುಲ್ಲದ್ ಇರ್ಲೆ ಕಡಪುಡು-
ದಕ್‌ಲ್ ಗೊಂತಿದ್ಯಂದಿ ನಮುನೆಡ್ ಇತ್ತೆರಾಪಗನೆ ॥
ಬೊಲ್ಪು ಆಂಡ್‌ಂದರಮನೆಡ್‌ಲಾ
ಜೆತ್ತ್‌ದಿತ್ತ್‌ನ ಚಾಕ್ರಿದಾಕ್‌ಲ್
ಲಕ್ಕಿಯೆರ್ ನೆಲ ಗಟ್ಟಿಯೆರೆ ಸನ್ನೇಸಿ ಕೋಣೆದವೆ ॥

7

ತೂನಗನೆ ಸನ್ನೇಸಿ ಇದ್ಯೆನೆ
ರಾಣಿ ವಾಸೊಡು ಆ ಸುಬದ್ರೆಲ
ತೋಜುಜೆರ್ ಪಂಡೊಂದು ನಾಡ್ಯೆರ್ ಸುತ್ತಮುತ್ತುಡೆನೆ ॥
ಓಲುಲಾ ತೋಜಂದೆ ಪಂಡೆರ್
ಮಾತೆರೆಡ ಈ ಸುದ್ದಿನಾ ಬಲ-
ರಾಮೆ ಕೇಂಡ್‌ದ್ ಕೋಪೊಡೇ ತನ ಪರುನು ಕಡೆವೊಂಡೆ ॥

8

ಪೊಣ್ಣು ರಟ್ಟವೆ ಪರ್ಕು ಸನ್ನೆಸಿ
ಕ್ರಿಷ್ಣೆ ಪಂಡ್‌ನ ಸತ್ಯೊ ಆಂಡ್‌ಲ
ಸೈನ್ಯೊದಾಕ್‌ಲ್ ಬರಡ್ ಪಂಡ್‌ದ್ ಲೆತ್ತೆ ದಳಪತಿನ್ ॥
ನಮ್ಮ ತಂಗಡಿನೀಯೆ ಕಳೆಯನೆ
ಮರ್ಯದಿಲ ಪೋಂಡತ್ತೊ ಸೈನ್ಯೊನು
ಲೆಪ್ಪುನೆನೆ ದಾಯೆಗ್‌ಯ ಪಂಡೆನೆ ಕ್ರಿಷ್ಣೆ ಪಲಯಡೆನೆ ॥

9

ಮೆಗಿಯ ಪಾತೆರೊ ಕೇನ್ದ್ ಬಲರಾ-
ಮಗ್‍ಲ ಕೋಪೊನು ತಡೆಯೆರಾಯಿಜಿ
ಅಡಪಿ ನಾಯೆರ್‍ದಂಚಿನಾಯುದೊ ಬುಕ್ಕೊ ಬಿರು ಪಗರಿ॥
ಕಯಿಟ್ ಗೆತೊನುದು ಪಾರ್‍ಥೆ ರಬಸ್‍ಡ್
ಹದೊಟು ಪೋಪುನ ತೇರ್‍ದೆದುರುಗು
ಪಗರಿ ರಟ್ಟಯೆ ಕಳ್ವ ಓಡೆಗ್ ಪಾರ್‍ವ ಪಂಡೊಂದು ॥

10

ಪಾರ್ತೆ ತಿರ್ಗ್‍ದ್ ತೂದು ಎದುರುಗು
ಬಾಣೊ ಒಂಜೆನ್ ರಾಪದಾನಗ
ಯಾದವೆರೆ ಮದ ಸೇನೆ ಎತ್ತ್‍ದ್‍ಲಾಂಡ್ ಆಡೆಗೆನೆ ॥
ಯೋಗಿಯೇ ತಾನ್‍ಂದ್ ಪಂಡ್‍ನ
ನಾಲಯಿನ್ ಕೊಯ್ಯಂದೆ ಬುಡಿಯೆಡ
ದೇವಕಿನ ಆಜೊಂದು ನಾಯೆರ್‍ಡಾಕ್ಯೆ ಬಲರಾಮೆ ॥

11

ಪೆಟ್ಟ್ ತಪ್ಪದ್ ಪಾರ್ತೆ ಪಗರಿನ್
ದೆಪ್ಪುನಗ ಸಿರಿಕ್ರಿಷ್ಣೆ ಬತ್ತ್‍ದ್
ಅಡ್ಡೊ ಉಂತುದು ಪಲಯನ್‍ಲ ಆ ಬರಿಟ್ ಉಂತಾದ್॥
ಗುಟ್ಟುಡೇ ನಿಜೊ ಪಂಡೆ ಕೋಪೊನು
ಬುಡ್ಲ ಈ ಸರಿ ತೂಲ ಆಯೆನೆ
ನಮ್ಮ ಮಾಮಿನ ಮಗೆನೆ ಅರ್ಜುನೆನತ್ತೊ ತೂವೊನುಲ॥

12

ಮೆಗಿದಿ ಬಾವನ ಬುಡೆದಿಯಾಯ್ನೆಟ್
ಕೊರತೆ ಎಂಚಿನ ಪನ್‍ಗೆ ನಮೊ ನನ
ಪಿರನೆ ಪೋಪುನವೆಡ್ಡೆ ಪನ್ನಗ ತರೆಕ್ ಹಾಕೊಂದು॥
ಕುರುಕುಲೇಸಗ್ ಕೊರ್‍ದು ಮೆಗಿದಿನ
ಮದಿಮೆ ಗಡ್ದ್‍ಡೆ ಮಲ್ಪೊಡುಂದುದು
ನೆನೆತ್‍ನವೆ ಹಾಲಾಂಡೆ ಪಂಡೆನೆ ಅರಸು ಬಲರಾಮೆ॥

13

ಕೌರವಗ್ ದಾನೆಂದ್ ತೆರಿಪವೆ
ವಾಸುದೇವೆನೆ ಆದ್ ಗೊಬ್ಯನೆ
ಮಾನೊ ದೆತ್ತನೆ ಕ್ರಿಷ್ಣ ಪಂಡ್‍ದ್ ತಿಗಲೆಗಾಕೊಂಡೆ ॥
ಮಾತೆರ್‍ಲ ತರೆನಡಿಕ್ ಪಾಡ್‍ದ್
ದ್ವಾರಕೆಗ್ ಪಿದಡಿಯೆರ್ ಪಾರ್ತೆನೆ
ತೇರ್ ನಡಪಯೆನಿಂದ್ರ ಪ್ರಸ್ತೊಗು ಬುಡೆದಿನೊಟ್ಟಿಗೆನೆ॥

14

ರಾಜದಾನಿಗ್ ತೇರ್‍ನೆತ್ತದ್
ಸಾದಿದಾ ಬರಿಟತ್ತಿ ಇಲ್ಲ್‍ದ
ಮಾಡ್‍ದಡಿಟುಂತಾದ್ ಜಪುಡಯೆನಾ ಸುಬದ್ರೆನ್‍ಲ॥
ಈಯೆ ಅರಮನೆದೆದುರು ಇತ್ತ್‍ನ
ಬೀದಿಡೆನೆ ನಡತೊಂದು ಪೋಲಯ
ತೂಯಿನಾಕ್‍ಲ್ ನಿನನ್ ಮರ್‍ಯದಿಡುಲಯಿ ಪೊಗ್ಗವೆರ್॥

15

ಅಲ್ಪ ದ್ರೌಪದಿ ನಿನಡ ಕೇನ್ವಲ್
ಒಲ್ಪದಾಲ್‍ಂದಪಗ ಈ ಪನ್
ಗೊಲ್ಲೆದಿಯೆ ತಾನೀಡೆ ತಿರ್ಗೆರೆ ಬತ್ತ್‍ನಾಲ್‍ಂದ್॥
ನಿನ್ನನೇ ಸಂಸಯೊಡು ತೂನಗ
ಎತ್ವೆನಾಡೆಗ್ ಯಾನ್ ಪಂಡ್‍ದ್
ಮುತ್ತೊ ಕೊರ್ದಾಲೆನ್‍ಲ ಕಡಪುಡುದಾಯೆ ಪಿರವುಂತ್ಯೆ॥

16

ಸಾದಿ ಬೀದಿಡೆ ಅರಮನೆದ ಎದು-
ರಾಲ್ ತಿರ್ಗೊಂದುಪ್ಪುನಗನೇ
ಮೇಲ್ ಮಾಳಿಯೊಡಿತ್ತಿ ಪೊಂಜೊವು ತೂಯೆರಿಂಬಲೆನ್ ॥
ದ್ರೋಪದಿಡ ಪನ್ನಗನೆ ಲೆಪುಡದ್
ಪ್ರೀತಿಡೇ ಕುಲ್ಲಾದ್ ಕೇಂಡಲ್
ಏರ್ ಈ ಒಲ್ತಾಲ್ ಪನ್ ಪನ್ ಎನಡ ಪೊರ್ಲೆದಿಯೆ॥

17

ಗೊಲ್ಲೆರೆನ ಜಾತಿದಲ್ ಗೋಕುಲೊ-
ಡಿತ್ತ್‍ನಾಲೇ ಯಾನ್ ಮುಲ್ಪದ
ಪೊರ್ಲುದರಮನೆದೆದುರು ಬೀದಿಡೆ ಪೋಪೆ ನಡತೊಂದು॥
ಪನ್ನಗನೆ ಸಂಸಯೊಡು ಕೇನ್ವಲ್
ಸತ್ಯೊ ಪನ್ ಈ ಸಿರಿಯೊ ನಾಗೆರೆ
ಕನ್ನಿಕೆನೊ ಕಳು ಪನ್ಪ ಗೊಲ್ಲೆದಿ ಪೊಣ್ಣು ಈಯತ್ತ್॥

18

ಪಿದಯಿಡ್‍ದ್‍ಲಾ ಕೊಂಬು ವಾದ್ಯೊಲೆ
ಸೊರೊನು ಕೇನ್ನಗ ನಿಲ್ಕ್ ತೂಯಲ್
ಮುನಿನ ಏಸೊಡು ಬರ್ಪುನರ್ಜುನನಪಗ ದ್ರೌಪದಿಯೆ॥
ಅರಿಯಣೊದ ಆರತಿನ್ ಬೆಳಗದ್
ಉಲಯಿ ಕುಲ್ಲದ್ ಪೇರ್ ಕೊರ್‍ಯಲ್
ಮೆಗಿದಿಗ್‍ಲ ಈ ಕೊರ್ಲ ಪನ್ನಗ ಆ ಸುಬದ್ರೆನ್‍ಲ ॥

19

ತೂದು ಕೇಂಡಲ್ ಆಲೆ ಸಂಗತಿ
ವಾಸುದೇವನ ಮೆಗಿದಿ ಎಂಕ್‌ಲ
ಮೋಕೆದಾ ತಂಗಡಿಯೆ ಆಯ್ನವು ಎನ್ನ ಬಾಗ್ಯೊತ್ತೊ॥
ಪೇರ್ ಪರ್ಪದ್ ಒತ್ತ ಕುಲ್ಲದ್
ಆರತಿನ್ ಬೆಳಗನಗ ಪೊಣ್ಣುಲು
ರಾಗೊ ಒಯ್ತೆರ್ ನರ ಸುಬದ್ರೆಗ್ ಮಂಗಳಾರತಿದ॥

20

ಅಪ್ಪೆ ಕಾರ್‌ನ್ ಬುಡೆದಿನೊಟ್ಟುಗು
ಪತ್ಯೆನರ್ಜುನೆ ಪಲಯ ಮಗಲೆನ್
ತರ್ಕ್ ಪತ್ತ್‌ದ್ ಕೊರ್ಯೊಲಾಸೀರ್ವಾದೊ ಮರ್ಮಲೆಗ್॥
ಅಣ್ಣನಾಕ್‌ಲೆ ಕಾರ್ ಪತ್ತ್‌ದ್
ತನ್ನ ಯಾತ್ರೆಡ್‌ಲಾಯಿನನುಬವೊ
ಕ್ರಿಷ್ಣನೇ ತಂಗಡಿನ್ ಕೊರ್‍ಯೆನೆ ಪನ್ಡ್ದ್ ತೆರಿಪಾಯೆ ॥

21

ಮಾತೆರೆಗ್ ಸಂತೋಸು ಮದಿಮೆನೆ
ಆದ್ ಬತ್ತ್‌ನ ಪಾರ್ತ ಮೋನೆನ್
ತೂಯೆರೆಗ್ ಸೇರಿಯೆರ್ ಪ್ರಜೆಕುಲು ಮಾತೆರರಮನೆಡ್॥
ಚಾವಡಿಡ್ ಕುಲ್ಲಾದ್ ಅಕ್‌ಲೆಗ್
ಸೀರ್ತೊ ಯಾತ್ರೆನ್ ಮಲ್ತ್‌ನರ್ಜುನ
ಬೇಟಿ ಮಲ್ಪಯೆ ಧರ್ಮನಂದನೆ ದಿಂಜ ಸಂತೊಸುಡು ॥

॥ ಬ್ರಾಣ ಏಸೊದ ಅಗ್ನಿ ಪಾರ್ತನೆದುರುಂತ್ಯೆ ॥

ಆ ಸುಬದ್ರಾರ್ಜುನೆರ್ ಸುಕೊ ಸಂ-
ತೋಸುಡೇ ಐನೊರ್ಸೊ ಕರಿನಗ
ಆಣ್ ಬಾಲೆನೆ ಆಂಡ್ ಪೊರ್ಲುದ ಪುಣ್ಯೊವಂತೆರೆಗ್॥
ದೇವತೆಲೆ ದುಂದುಬಿದ ಸೊರೊನೇ
ಬಾನೊಡೊರ್ಮೆಲ ದಿಂಜಿದಾನಗ
ಜಾತಗೊನು ದೋಯಿಸೆರ್ ಬರೆಯೆರ್ ಪಲೊನು ಪಂಡೊಂದು॥

1

ಕಲಿತನೊನೆ ನಿಲೆ ಊರ್ಡ್ಜ್ ರಟ್ಟೆದ
ಒಜೊಕು ಮೇರುವೆ ಕಟ್ಟ್‌ದಾಂಡ್‌ಲ
ಜಯೊ ಸಿರಿನ ಕೊದಿ ಪೋಪಿ ಕಾಲೊನೆ ಊರ್ಗು ತೆರಿದಾಂಡ್॥
ಧರ್ಮಜಗ್ ಸಂತೋಸು ಬೀಮನ
ಅಬ್ಬರೊದ ಸರಿ ತೆಲಿಕೆ ಪಾರ್ತನ
ಗತ್ತ್‌ದಾಡಂಬರೊನೆ ಮಾದ್ರಿನ ಜೋಕ್ಲೆ ನಲಿಪಾಟೊ ॥

2

ಧರ್ಮಜಗ್ ಬೀಮಗ್‌ಲ ಪಾರ್ತಗ್
ಬುಕ್ಕೊಲಾ ಸಹದೇವ ನಕುಲೆರೆ-
ಗಲ್ಪ ಜೋಕುಲು ಪುಟ್ಟುದೊನೆ ದ್ರೌಪದಿಗ್ ಒರ್ಸೊರ್ಸೊ॥
ಆಕ್‌ಲೆಡ್ ಸುತ ಸೋಮೆ ಪೊರ್ಲುದ
ವೀರ ಸಿರಿ ಪ್ರತಿವಿಂದ್ಯೆ ನಾ ಸ್ರುತ-
ಕೀರ್ತಿಯೇ ಸ್ರುತ ಸೇನೆ ಕಡೆತಯೆನೇ ಸತಾನೀಕೆ ॥

3

ಪಾಂಡವೆರ್ ತೆರಿಪಯೆರ್ ಸುದ್ದಿನ್
ಪ್ರೀತಿದಾ ಪೊದ್ವೆರೆಗ್‌ಲಾಪಗ
ಯಾದವೆರ್ ಸಿರಿಕ್ರಿಷ್ಣೆ ದೇವಕಿ ಬುಕ್ಕೊ ಬಲರಾಮೆ॥
ಮಾತ ಬತ್ತೆರ್ ಇಂದ್ರ ಪ್ರಸ್ತೊಗು
ಆಕ್‌ಲೆನ್ ಎದ್ಕೊಂದು ಧರ್ಮಜೆ
ಬಾರಿ ಸಮ್ಮನೊ ಮಲ್ತ್ ಕುಲ್ಲಯೊ ತನ್ನ ಅರಮನೆಡ್॥

4

ತತ್ತೊ ಸಾಸ್ತ್ರೊಲು ನಾಡ್ ನಾಡ್‌ದ್
ತಿಕ್ಕಂದಿತ್ತ್‌ನ ಸತ್ಯೊ ತಾನೇ
ಕ್ರಿಷ್ಣೆಯಾದ್‌ಲ ಬತ್ತೆನಾಡೆಗ್ ಬಗ್ತ ಬಂದುಲೆಡೆ ॥
ಧರ್ಮನಂದನಗವುಲು ತರೆನ್‌ಲ
ಬಗ್ಗದಾನಗ ತೂಯಿನಾಕ್‌ಲ್
ಸತ್ಯೊ ಬಗ್ಗನೆ ಧರ್ಮೊ ನೀತಿಗೊ ಬಗ್ತಿ ಬಾವನೆಗೊ॥

5

ನೆಕ್ಕ್ ತೀರ್ಪುನು ಬ್ರಮ್ಮ ದೇವೆರೆ
ಕೊರ್ಪಿ ಏಗಿತೊದಾರ್ ಕ್ರಿಷ್ಣನ
ಗೊಬ್ಬು ದುಂಬುದ ಬಾಲ ಲೀಲೆದ ಪನ್ಡ್‌ಲಾಚಿರೊಡು॥
ಬಗ್ತಿಡೇ ತೂವೊಂದು ಇತ್ತೆರ್
ಕ್ರಿಷ್ಣನಾ ಕಾರ್ಪತ್ಯೆ ಧರ್ಮಜೆ
ತರ್ಕ್ ಪತ್ತ್‌ದ್ ಕೇಂಡೆನಾಯಡ ನಿನ್ನನಾಟಗೊನು॥

6

ದಾಯೆ ತೋಜಯ ಪಂಡ್‌ನಾಪಗ
ನಾಲ್ ಪುರುಸಾರ್ತೊಲೆಡ್ ಧರ್ಮೊನೆ
ಮೇಲ್ ಐನ್‌ಲ ಸರಿಟ್ ಪಾಲಿಪುನಾಯೆ ಈಯತ್ತೊ॥

ಬಾವೆ ಪ್ರಾಯೊಡು ಮಲ್ಲೆ ಹಿರಿಯಯೆ
ಯಾನ್ ಕಿರಿಯಯೆ ಪನ್ದ್ ಪತ್ತ್‌ನೆ
ಪೋಯಿ ಉಲಯಿಂದಾಯೆ ಮಾಮಿನ ಕಾರ್ ಪತ್ತಿಯೆನೆ॥

7

ಮೆಗಿದಿಯಲ್ಲೆನ್ ತೂದು ಪಾತೆರ್-
ದಕ್‌ಲೆನವೆ ಬಾಲೆಲೆಗ್ ಕನತ್‌ನ
ಉಡಿಗಿರೆನ್ ಕೊರ್ದವೆನ್ ತರ್ಕದ್ ಮುತ್ತೊ ಕೊರ್ದಾಯೆ॥
ಪಿದಯಿ ಚಾವಡಿಡಿತ್ತಿ ಪೀಟೊಡು
ಮುರವಿರೋಧಿಯೆ ಕುಲ್ಯೆ ಪೊರ್ಲುಡು
ಎಡತ್ ಬಲತ್‌ಡ್ ಪಾಂಡು ಬಾಲೆಲು ಉಂತುದುಪ್ಪುನಗ ॥

8

ಪೇರ್ ಕಡಲ್‌ದ ನಡುವೊ ಬಾನೊದ
ಜಾಗೆನೋ ವೈಕುಂಟೊ ಪೀಟೊನೊ
ಯೋಗಿ ರುಸಿಕುಲೆನಾತ್ಮೊ ಹೃದಯೊದ ದಿವ್ಯೊ ಮಂದಿರೊನೊ
ಮಾತ ಸಚರಾಚರೊದ ಜೀವೊದ
ಚೇತನೊದ ಸರಿ ನಿಲೆನೊ ಪನ್ಪುನ
ಏರ್ ತೆರಿವೆರ್ ಕ್ರಿಷ್ಣೆ ಕುಲ್ಲದ್ ಇತ್ತಿ ಚಾವಡಿನ್ ॥

9

ಕೆಲವು ದಿನೊ ಸಂತೊಸುಡು ಬಿನ್ನೆರ್
ಅರಮನೆಡ್ ದಿನೊ ಕಳೆದ್ ಮಾತೆರ್
ಪಿದಡುನಟ್ಟನೆ ಮಲ್ತ್‌ದಾಕ್‌ಲ್ ಪೋಯೆರಲ್ಪಡ್‌ದ್॥
ಮುರಹರನೆ ಪೋವಂದೆ ಪಾರ್ತನ್
ಲೆತೊನುದೇಪೊಲ ಇಂದ್ರ ಪ್ರಸ್ತೊಡು
ತಿರುಗೊಂದಿತ್ತೆನೆ ಊರು ಕಾಡ್‌ನ್ ಪೂರ ತೂವೊಂದು॥

10

ಒಂಜಿ ದಿನೊ ಮುಕುಲಿರ್ವೆರೊಟ್ಟುಗು
ದಿಂಜ ತಿರ್ಗದ್ ಬಚ್ಚಿದಾನಗ
ಉಂತಯೆರ್ ಅಕ್‌ಲೇರಿ ತೇರ್‌ನ್ ಮರತ ಮುದೆಲ್‌ಡ್‌ಲ ॥
ದೊಂಬುಡಕ್‌ಲೆಗ್ ಬಾಜೆಲಾಯ್ನೆಟ್
ದೊಂಡೆದಾ ಪಸೆ ಆಜಿದಾನಗ
ಗುಂಡಿಡೊಂಜೆಟ್ ದಿಂಜ ನೀರ್‌ನ್ ತೂದು ಶ್ರೀ ಕ್ರಿಷ್ಣೆ॥

11

ಯಾನ್ ಮೀಯೆರೆ ಪೋಪೆ ಆತ್ನೆಟ
ಈಯೆ ಉಂತ್‌ಲ ಮೂಲು ಪಂಡ್‌ದ್
ಪಾರ್ತನವುಲೇ ಬುಡುದು ಪೋಯೆನೆ ನೀರ್ದ ಕಿರೆತಾಡೆ॥
ಆತ್ ಪೊರ್ತುಗು ದಿವ್ಯೊ ತೇಜಿದ
ಬ್ರಾಣೆ ಒರಿ ಬತ್ತ್‌ನಯೆನರ್ಜುನ
ತೇರ್‌ದಾ ಕೈತಲ್‌ಡ್ ಉಂತಿಯೆ ತೆಮ್ಮೊ ಲತ್ತೊಂದು ॥

12

ಬತ್ತ್‌ದುಂತ್‌ನ ಬೆರಣ ಗುರ್ತೊನೆ
ಅರ್ಜುನಗ್ ಆವಂದೆ ಕೈ ಮುಗಿ-
ದಲ್ಪ ಉಂತಿಯೆ ಬ್ರಾಣೆನೆದುರುಡು ಬಗ್ಗಿ ಬಾವನೆಡ್ ॥
ವೇದೊ ಮಂತ್ರೊನು ಪನ್ದ್‌ಲಾಸೀ-
ರ್ವಾದೊ ಮಲ್ತ್‌ನ ಕ್ರಮೊನು ತೂನಗ
ಏಗಿತೊಡು ಬ್ರಮ್ಮೆಂದ್ ತೆರಿಯೆನೆ ಪಾರ್ತೆ ಗುಣವಂತೆ ॥

13

ದಾನೆ ಕಾರ್ಯೊಡು ಬತ್ತರೀಡೆಗ್
ಸೇವೆ ಮಲ್ಪುದ್ ಎನ್ನ ಜಲ್ಮೊನು
ಸಾರ್ತಕೊನು ಮಲ್ಪೆರೆಗ್ ಬತ್ತರೊ ಸ್ವಾಮಿ ಪನ್‌ಲೆನಡ॥
ಪಾರ್ತ ಕೇನ್‌ಲ ಎಂಕ್ ಬಂಜಿನ್
ಪೂರ್ತಿ ದಿಂಜವುನಾಸೆ ಮಾತ್ರೊನೆ
ಸೀರ್ತೊ ಯಾತ್ರೆಲ ದೇವ ಕಾರ್ಯೊಲ ಅವ್ವೆ ಆದುಂಡು॥

14

ಟಕ್ಕ್ ಬ್ರಾಣೆನೆ ಪನ್ಪಿ ಪಾತೆರೊ-
ಡಿತ್ತಿ ಗುಟ್ಟುನು ತೆರಿಜೆನರ್ಜುನೆ
ಕೊರ್ಪೆ ಈರೆಗ್ ಎಂಚಿನಾವೊಡು ಕೇನ್ಲೆ ಪನ್ಪುನವೆ॥
ಗಟ್ಟಿದಾ ಸೊರೊ ಕೇನ್ದ್ ಕ್ರಿಷ್ಣನೆ
ಬತ್ತ್‌ದಾಡೆಗ್ ಪಂಡೆ ಬ್ರಾಣಗ್
ಕೊರ್ಪಿ ಬಾಸೆನ್ ಪಂಡನಯ ಈ ಬೆರಣೆ ಟಕ್ಕದಯೆ ॥

15

ಸರಿಟ್ ತೂವೊನು ಅಗ್ನಿ ದೇವನ
ಬಡವುನುಂತವಿ ಕೆಲಸೊ ತೀರ್ವೊಯ
ಸುರೆರೆ ಬನೊ ಕಾಂಡವೊನು ಕೇನ್ವೆನೆ ಬಂಜಿ ದಿಂಜಯೆರೆ॥
ಕೊರುವೆ ಪಂಡ್‌ದ್ ಬಾಸೆ ಪಾಡ್‌ದ್
ಸುರಪಡನೆ ಕಾದುನವೆ ಕಸ್ವೊನು
ತಿಗಲೆಗೊಯ್ತ್‌ದ್ ಪಾಡ್ಯ ಪಂಡ್‌ದ್ ಕ್ರಿಷ್ಣೆ ತೆಲಿತೊಂಡೆ ॥

16

ಕಸ್ವೊ ಎಂಚಿನ ಬಾವ ಇಂದ್ರನ್
ಗೆಲ್ತ್‌ದಾಯನ ಅಡಿಗೆದಾಯಗ್

ಇತ್ತೆ ಅಡ್‌ದೇ ಕೊರ್ವೆ ಖಾಂಡವ ಬನೊನು ಕಂಡಿತೊನೆ॥
ಎನ್ನ ಪೌರುಸೊ ತೂಲಯಾನೇ
ಕೊರ್ನ ಬಾಸೆನ್ ತೀರ್ವೆ ನಿಚ್ಚಯೊ
ನಿನ್ನವೇ ದಯೊಟೆಂಕ್ ಅಲ್ಮನೊ ಇದ್ದಿ ಸಿರಿ ಕ್ರಿಷ್ಣ॥

17

ವೀರ ಪಾರ್ತನ ಸೌರ್‍ಯೊದಾ ನುಡಿ
ಕೇಂಡ್‌ದಗ್ನಿಯೆ ಪನ್ಪೆ ಮೆಚ್ಚಿದ್
ಆಣ್ ಈಯೇ ಪಂಡ್‌ದಾಯನ ಗಿರ್ತೆ ಮಾರಪುನು॥
ತೇರ್ ಕುದುರೆಲು ಬಿಲ್ಲ್ ಬಾಣೊಲು
ಮಾತ ರಟ್ಟ್‌ನ ತೂನಗಾಚಿರೊ
ಪಾರ್ತಗವೆನ್‌ಲ ಕೊರ್ದು ಎನ್ನವೆ ಬಂಜಿದಿಂಜಾಲ ॥

18

ಅಗ್ನಿ ಕ್ರಿಷ್ಣಾರ್ಜುನೆರೆ ಎದುರುಡು
ಇರ್ವೆರೆಗ್ ರತೊ ಬೇತೆ ಬೇತೆನೆ
ಬಿಲ್ಲ್ ಬಾಣೊನು ದೀಡ್ಯನೇ ಕೌಮೋದಕೀ ಗದೆನ್ ॥
ಬೊಳ್ಳಿ ಕುದುರೆಲೆ ತೇರ್‌ನೊಯ್ಪೆರೆ
ಕಟ್ಟಿಯೆರ್ ಕೊಡಿ ಮರಕ್ ಮಂಗನ್
ದಿನ್ಸ್‌ದಾ ಗರುಡನ್‌ಲ ನೇಲ್ತೆರ್ ಬಾವ ಬಾವಲ್ಲು॥

॥ ಇಂದ್ರನ ಸೋಲು ॥

ಹರಿಯೆ ಉರಿತ್‌ನ ಪಾಂಚ ಜನ್ಯೊದ
ಸೊರೊಕು ಸೊರೊನೇ ಕೊರ್ದುಲರ್ಜುನೆ
ಉರಿತೆನಾಯನ ಸಂಕೊ ಗಟ್ಟಿಡೆ ಮಲ್ಲ ಗರ್ಜನೆಡ್॥
ಪಗರಿ ರಾಪಯೆ ಮಿತ್ತ್‌ಗಪಗನೆ
ಸುರೆರೆ ಲೋಕೊದ ಬನೊಟು ಸೂತವೆ
ಕಿಟಿಯೆ ರಟ್ಟುನ ತೂದು ಕಾಪುನ ಬಟೆರ್ ಪಾರಿಯೆರ್॥

1

ಸೂತ ಏರಿಡ್ ರಾಪಿ ಪಕ್ಕಿಲು
ಬೂರ್‍ಯೊ ಬೆಯ್ತ್‌ದ್ ಗಂದೊ ಚಂದನೊ
ಸೂಟು ಪೊತ್ತುದು ಪುಗೆನೆ ಅಲಸ್‌ನಗಾಂಡ್ ಕಮ್ಮೆನೊನೆ॥
ಪಾರ್ತಡನೆ ಸುರಲೋಕೊದಗ್ನಿಯೆ
ಪಾರುವೊನೆ ಮರಿ ಕಂದಡಿಲು ಅವ
ರಾಪಿ ಪಕ್ಕಿಲು ಮುರ್ಗೊ ಮಾತಲ ಬುಡಡ ಕೊರೊಡೆಂಕ್ ॥

2

ಯಾನ್ ನಿನ್ನವೆ ಆಸೆ ಪೂರ್ತಿಗ್
ಮಾತ ಕೊರ್ವೆನೆ ನಿನ್ನ ಬಂಜಿಗ್
ಬಾಣೊ ರಾಪದ್ ಆ ಸುರೇಸನ ಬನೊನು ಕಂಡಿತೊನೆ॥
ಈತ್ ಪಂಡ್‌ದ್ ಮಂತ್ರ ಬಾಣೊನು
ರಾಪದಾನಗ ಏಳ್ ನಾಲಯಿ
ನೀರ್‌ದೇ ಸೂ ಲಕ್ಕ್‌ದಾಂಡ್‌ಲ ಪೊತ್ತುದರ್ಲೊಂದು ॥

3

ಪೊತ್ತುದರ್ಲುನ ಬನೊನು ದಿವಿಜೆರ್
ಮುಟ್ಟ ಬರ್‍ಯೆರೆ ಪೋಡಿದಾಕ್‌ಲ್
ಕ್ರಿಷ್ಣನರ್ಜುನೆ ಮಲ್ತಿ ಲೂಟಿನ್ ಪೋದು ಪನಿಯೆರೆಗ್॥
ಪಾರಿಯೆರ್ ಇಂದ್ರಡನೆ ಪನ್ನಗ
ಸಾರೊ ಕಣ್ಣ್‌ಡೆ ಕಿಟಿನ್ ರಟ್ಟದ್
ಏರ್ ಮಲ್ತ್‌ನೆ ಪನ್‌ಲೆ ಪನ್ನಗ ಪನ್ಪೆರಕ್‌ಲೊಟ್ಟು ॥

4

ನಿನ್ನ ಮಗೆನೇ ಪಾರ್ತೆ ಅಗ್ನಿಯೆ
ನಿನ್ನಯೆನೆ ಹರಿ ನಿನ್ನ ದೇವೆರ್
ನಿನ್ನಕ್‌ಲೆ ಮಾತೆರ್ಲ ನಿನ್ನವೆ ಬನೊನು ಪೊತ್ತವೆರ್॥
ಎನ್ನಕ್‌ಲೆ ಎಂಕಿಂಚ ಮಲ್ತೆರೊ
ಅಗ್ನಿ ನಿಂಗ್ವೆನೊ ನಮ್ಮ ಕಾಂಡವೊ
ಪನ್ಪಿ ಪೊರ್ಲುದ ಬನೊನು ಕಸ್ಪೊದ ಕಾಲೊ ಗತಿಯತ್ತೊ ॥

5

ನರೆರೆಗಿಂಚಿನ ಸಗ್ತಿ ಬತ್ತ್‌ನೆ
ಹರಿನ ದಿಸೆಟೇ ಆದ್ ಉಪ್ಪೊಡು
ಮುಕುಲೆ ಪುನೆಪೆರ್ ಪನ್ಡ್ ಯಾನ್‌ಲ ದಾಯೆ ಪೋಡಿಯೊಡು॥
ಬರಡ್ ಸೇನೆಲು ಅಂತ್ಯೊ ಕಾಲೊದ
ಮುಗಲ್ ದಿಂಜಡ್ ಕ್ರಿಷ್ಣ ಪಾರ್ತೆರೆ
ಗರುವೊನುಂತವೆ ಪನ್ಡ್ ಪಿದಡಿಯೆ ಸಚಿನ ಕೋಣೆಡ್‌ದ್॥

6

ಬಾನೊಡೊರ್ಮೆಲ ಮುಗಲ್‌ದಿಂಜಿದ್
ಗಾಳಿ ಬೀಜಿನಗಾಂಡ್ ಮೆಂಚಿದ
ಕೋಲು ಜಗ ಜಗ ಸೆಡಿಲ್ ಹಾಕ್‌ದ್ ಬರ್ಸೊ ಸುರುವಾಂಡ್॥
ಆನೆ ಸೊಂಡಿಲ್‌ದಾತ್ ತೋರೊದ
ದಾರೆ ನೀರ್‌ದ ಬರ್ಸೊ ಬೂರುದು
ಕಾಂಡವೊನೆ ಸರಿ ಮುರ್ಕ್‌ದಾಂಡ್‌ಲ ನೀರ್ ಎರ್ಕೊಂದು॥

7

ಮಾತ ಸಾಗರೊನೊಂಜೆ ಉಸುಲುಡು
ಆವಿ ಲಕ್ಕದ್ ಮಿತ್ತ್ ದೇರ್ಪುನ
ರಾಸಿ ಮುಗಲ್‌ಡ್ ಬೂರಿ ಬರ್ಸೊಡು ಬೊಲ್ಲೊ ಏರ್ದಾಂಡ್।
ತೂಲ ಅರ್ಜುನ ಇಂದ್ರೆ ಬರ್ಸೊದ
ದಾರೆ ಜಪುಡದ್ ಎನನ್ ತೆಕ್ಕವೆ
ಯಾನ್ ತಿನ್ಪುನೆ ಎಂಚ ಪಂಡೆನೆ ಅಗ್ನಿ ಬೇಜರೊಡು॥

8

ಬರ್ಸೊ ಗಡ್ಡೊನೆ ಮಲ್ತೆ ಪಗರಿಡ್
ರಟ್ಟಯೆನೆ ಮುಗಲ್‌ನ್‌ಲ ಬಾಣೊಡು
ಸುತ್ತಲಾ ಸುಳಿಗಾಳಿ ಬೀಜಿದ್ ಸೂವೆ ಅಲ್ಲೊಂದು॥
ಪೊತ್ತ್‌ನಗ ದೂರೊಡ್ದು ತೂಯಿನ
ಸೊರ್ಗೊದರಸುಗು ಬೆಚ್ಚ ಏರ್‌ದ್
ತರ್ಪಯೆನೆ ಐರಾವತೊನುಲಾ ತಾನೆ ಪೋಪೆಂದ್॥

9

ಆತ್ ಪೊರ್ತುಗು ಸುರೆರೆ ಸೇನೆಡ್
ಬಾಣೊ ದಿಂಜಿದ್ ಆಂಡ್ ಸುರಪನ್
ತೂದು ಕ್ರಿಷ್ಣಾರ್ಜುನೆರೆ ಪಾರ್‌ವೆರ್ ಪಂಡೆರೊರಿಯೊರಿಯೆ॥
ಬಾಣೊ ಬುಡಿಯೆರ್ ಪಾರ್ತ ಕ್ರಿಷ್ಣೆರೆ
ಮೇಲ್ಗ್ ತಾಗಂದ್‌ನವೆ ರೀತಿಡ್
ಆಯುದೊಡು ರಟ್ಟಾದ್ ಅಕ್‌ಲೆಗ್ ಪೆರಪ ಹಾಕಿಯೆರ್॥

10

ಪಾರ್ತೆ ರಾಪಯಿ ಪಗರಿ ತಾಗ್‌ದ್
ಏತೊ ವೀರೆರ್ ಪಾರ್ದ್ ಪೋಯೆರ್
ದೇವರಾಜೆನೆ ಉಂತಿ ಉಂತಿಂದೇತೊ ಪನ್ನಗಲ॥
ಕೇಂಡ್‌ಜೆರ್ ಆ ಪಾರ್ತ ಕ್ರಿಷ್ಣೆರೆ
ವೀರಗರ್ಜನೆಡಕ್‌ಲೆ ತಿಗಲೆಡ್
ಆಂಡ್ ಬಜಿಲೆಡ್ಪುನವೆ ಸೌದ್ದೊಲ ಏರ್ ಉಂತುವೆರ್॥

11

ಪಾರುನಕ್‌ಲೆಗ್ ದೈರೊ ಪಂಡ್‌ದ್
ದೇವರಾಜೆನೆ ಎತ್ಯೆನಾಯನ
ಆನೆನೇರ್‌ದ್ ತನನ್ ಪುಗರುನ ಸೂತೆರೊಟ್ಟಿಗೆನೆ॥
ಆನೆ ಬನ್ನಗ ಪಾರ್ತ ಕ್ರಿಷ್ಣೆರ್
ದಾನೆ ಮಲ್ಪರ್ ತೀರ್‍ವೊ ನಿಕ್‌ಲೆಗ್
ಪಾರುನೆಡ್ಡೆನೆ ಪಂಡೆರೆತ್‌ಲ ಸೂತ ಮಾಗದೆರ್॥

12

ತೆಲಿತ್‌ದಾ ಸಿರಿ ಕ್ರಿಷ್ಣೆನಿಂದ್ರಡ
ರುಸಿಕುಲೆನ ಮುಡೆ ನುರ್ಕ್‌ನಾಯೆನೆ
ಲಡಯಿದಾ ಕಳತಾಡೆ ಬತ್ತನ ಎಂಕ್ಲ್ ಪೊಣ್ಣುಲಯ॥
ಕೆಲೆತ್‌ನಯೆ ಕೋರ್‍ಯಾದ್ ಇತ್ತೆನೆ
ಬಲಿಪಿ ಕುದ್ಕೆನೆ ಆಲ ಪನ್ನಗ
ಬಿರುನು ದೆರ್ತ್‌ದ್ ಬಾಣೊ ಬುಡಿಯೆನೆ ಪಾರ್ತ ಕ್ರಿಷ್ಣೆರೆಗ್ ॥

13

ಆತ್ ಪೊರ್ತುಗು ಬ್ರಮ್ಮ ದೇವೆರ್
ಬಾಣೊ ಸಾದಿಡೆ ಬತ್ತೆರಾಡೆಗ್
ಆ ಸುರೇಂದ್ರೆನೆ ಅಡ್ಡೊ ಬೂರಿಯೆ ಸಿಸ್ಪಿ ಕರ್ತೊಗುಲ ॥
ಏರ್‌ಪಂಡ್‌ದ್ ಗೆರೆತ ಮುಕುಲೆನ್
ತೂದು ಸಸರೊನೆ ಮಲ್ಪುವನ ಸುರ-
ಪಾಲ ನರನಾರಾಯಿಣೆರ್ ಈ ಕ್ರಿಷ್ಣ ಪಾರ್ತೆರ್‌ಯ ॥

14

ಬ್ರಮ್ಮ ದೇವೆರ್ ಲಡಯಿನುಂತದ್
ಸತ್ಯ ಲೋಕೊಗು ಪೋದುಲಾನಗ
ತಿರ್ಗಯೆನೆ ಐರಾವತೊನು ಪಿರ ತನ್ನ ಅರಮನೆಗ್॥
ಅಗ್ನಿ ದೇವಗ್ ಕೊರ್ನ ಬಾಸೆನ್
ಅರ್ಜುನೆನೆ ತೀರ್ಸಾಯೆರಾದೇ
ಅಚ್ಚಯೊದ ಪಗರಿಲೆನ್ ರಟ್ಟಯೆ ಕಾಂಡವಾ ಬನೊಕು ॥

॥ ಕಾಂಡವ ಬನೊ ಅಗ್ನಿ ಬಂಜಿದುಲಯಿ॥

ಅಗ್ಗಿಯೆರ್ಲ್‌ದ್ ನಿಂಗ್‌ದೇತೋ
ಕುಕ್ಕು ಪೆಲ ಪಾಲಾಸೊನತ್ತೊಸು
ಬಿಲ್ವಪತ್ರೆನ್ ಗೋಳಿ ಸಂಪಯಿ ಲಿಂಬೆ ಗುಗ್ಗುಲೊನು॥
ಚಿಕ್ಕು ಪೇರೊಲು ಮಾಪಲೊದ ದಯಿ
ಕೈಪುರೊನುಲಾ ಕಂಚಿ ಪುಳಿತವೆ
ಎಲ್ಯ ಮಲ್ಲೆನ್ ಪೂರ ನಿಂಗ್‌ದ್ ಕಂಗ್ ತಾರೆಲೆನ್॥

1

ಚಂದ್ರಕಾಂತಿದ ಕಲ್ಲ ಕಟ್ಟೆದ
ಮಂಟಮೆಡ್ ಪೊದಿದಿತ್ತಿ ಪೊರ್ಲುದ

ರಂಗ್ ರಂಗ್‌ಡ್ ಪಬ್ಬೀ ಬೂರುಲೆ ನಿಂಗ್‌ದಾಂಡ್ಯೆನ್ ॥
ಮಂದಿರೊಲೆ ಮಾಳಿಯೊದ ಗೋಡೆಡ್
ಸುಂದುದಿತ್ತ್‌ನ ಬಣ್ಣೊದಿರೆಕುಲು
ಬಂಜಿದುಲಯಿಗ್ ಆಂಡ್ ಅಗ್ನಿನ ಪೈರ್ ಪಚ್ಚೆಗುಳು ॥

2

ಪೊರ್ಲು ಬನೊ ಸಿರಿ ಪನ್ಪಿ ಪೊಣ್ಣನ್
ಅಗ್ನಿ ಕಾಮುಕೆನೊಯ್ತ್ ಮದನನ
ಗೊಬ್ಬು ಗೊಬ್ಬಿಯೆ ಪನ್ಡ್ ಕ್ರಿಷ್ಣೆನೆ ರಂಗ್ ಮಲ್ಪುನಗ ॥
ಸಿಮ್ಮ ಸಾರ್ದೂಲೊಗುಳು ಆನೆಲು
ಮಲ್ಲ ಪಂಜಿಲು ಕರಡಿ ಪಿಲಿಕುಲು
ಕೆಮ್ಮ ಜಿಂಕೆಲು ಕಾಟಿ ಕಡವೊಲು ಪೊತ್ಯೊ ಮುಜುಮಂಗೆ॥

3

ಕುಪ್ಪುಳುಲ ಮೈರುಗುಳು ಕೋಗಿಲೆ
ಕಕ್ಕೆ ಪುದಕುಲು ಜಕ್ಕ ಪಕ್ಕಿಲು
ಕೊಟ್ಟು ಕಡ್ತಲೆ ಗುಮ್ಮೆ ಮುಲ್ಲುನ ಪಕ್ಕಿ ಕುಕ್ಕುಸುಲು ॥
ಕುಂಡಕೋರಿಲು ಮೀನ ಕೊಲ್ಲಿಲು
ಕೊಂಗುರ್ಟಿ ಟಿಂಟಿರಿ ಕೊಂಚ್ಚೆ ಗಿಡಿಕುಲು
ಎಂರ್ದಲೆಲು ಗುರ್ಬಿಗುಳು ಬೂರಿಯೊ ಅಗ್ಗಿಯೆರ್ಲ್‌ನಗ॥

4

ಸೂತ ಕಾವುಗು ಕಿರೆಟ್ ಇತ್ತ್‌ನ
ನೀರ್ ಕೊದಿತ್‌ದ್‌ಲಾನಗಪಗನೆ
ಮೀನುಗುಳು ಸೈತ್ತ್‌ದ್ ಮಲಂಕನೆ ಇತ್ತೊ ನೀಂದೊಂದು॥
ತಾಮರೆದ ಬೂರ್ಕಂಡೆ ಬೆಯ್ತ್‌ದ್
ಆಂಡ್ ಸುತ್ತಲ ನೀಲ ಕಲ್ಲ್‌ಡ್
ನಾಲ್ ದಿಕ್ಕ್‌ಡೆ ಕಟ್ಟಿ ಕಟ್ಟೆಲು ಮಾತ ಮಜಿಯಾಯೊ ॥

5

ಪುದೆಲ್ ಪೊತ್ತುದು ಉಲಯಿ ಬಜವುಗು
ಕಿಟಿಯೆ ರಟ್ಟ್‌ದ್ ಮರತ ಸುತ್ತಲ
ಗುಮುಲುದಾಂಡ್‌ಲ ಸೂವು ಅಪಗನೆ ಪುಗೆನೆ ದಿಂಜೊಂದು॥
ಸುರೆರೆ ಲೋಕೊಗು ಆಂಡ್ ಕತ್ತಲೆ
ಕಬಿದ್ ಬಾನೊಡು ಸೂರ್ಯ ಚಂದ್ರೆರ್
ಮೆಣುಕುನಾ ದಾರಗೆಲು ದೆಂಗಿಯೊ ಪುಗೆತ ಕತ್ತಲೆಡ್ ॥

6

ಪಿತಳ ಲೋಕೊಗು ಗರುಡೆ ನುರ್ಕುವೆ
ಪನ್‌ಪಿ ಪೋಡಿಗೆ ಆದ್ ತಕ್ಷಕೆ
ಮಗನ್ ಬನೊಟುಂತಾದೆ ದುಂಬುಡು ಇಂದ್ರನೊಪ್ಪಿಗೆಡ್॥
ಬುಕ್ಕೊ ಆಯನ ಕುಟುಮೊ ದಿಂಜಿದ್
ಅಸ್ವ ಸೇನಡ್ದಾದ್ ಸಂತೆತಿ
ಉರ್ದಿಯಾದೇ ಬನೊಟು ಸುತ್ತಲ ಇತ್ತೆರಲ್ಪವ॥

7

ಈ ಮಹಾಬನೊ ಅಗ್ನಿಗರ್ಪಿತೊ
ಆದ್ ಇತ್ತ್‌ನ ಜೀವೊ ರಾಸಿನ್
ಪೂರನಿಂಗ್‌ದ್ ಮಿತ್ತ್‌ಗಲೆಸುನ ಸೂವೆ ತಿರ್ಗೊಂದು ॥
ಪುಂಚೊದುಲಯಿಗ್ ಸರ್ಪ ಜಾತಿನ್
ನಿಂಗಿಯೆರೆ ಬೋಡಾದ್ ಪೊಗ್ಗುದು
ದಿಂಜಿದಾನಗ ಸೈತ್ತೊ ಮರಿಕುಲು ಸೂಟು ಬೆಯ್ತೊಂದು ॥

8

ಅಸ್ವ ಸೇನೆನೆ ಸೂನು ತಪ್ಪದ್
ಮಿತ್ತ ಬಾನೊಡೆ ರಾದ್ ಪೋನಗ
ಅಗ್ನಿ ಆಯನ್ ತೂದು ಪಾರ್ತಡ ಪಂಡೆ ತೂಲಂದ್॥
ಎನ್ನ ಬಾಯಿದ ಮುದ್ದೆ ರಟ್ಪನೆ-
ನಿತ್ತೆ ಒಯ್ತ್‌ದ್ ಪಾಡ್ಲ ಬಂಜಿಗ್
ಪನ್ನಗನೆ ಆ ಪಾರ್ತೆ ಬಿಲ್ಲ್‌ಗ್ ಬಾಣೊ ಕೊಲ್ಪಾಯೆ॥

9

ಬಾಣೊ ರಟ್ಟ್‌ದ್ ಆಯ್ನ ಸಾತ್‌ಗ್
ಬೀಲೊ ಸೈರೊಲ ತುಂಡು ರಟ್ಟ್‌ದ್
ಬೂರ್ಂಡ್ ಅಗ್ನಿಗ್ ಅಸ್ವ ಸೇನಡ ಒರಿನೆ ಜಿಡೆಮಾತ್ರೊ॥
ಜಾಲಿ ಕಟ್ಟದ ಮಿತ್ತ್‌ದಾ ಜಿಡೆ-
ಟಾಯ ಜೂವೊನೆ ಒರಿದ್ ಪಂಡೆನೆ
ಪಾರ್ತ ಮರಪಡ ನೆಂಪು ದೀಡೊನು ಪಗೆನ್ ಸಂದಾವೆ

10

ರಾದ್ ಪೋದಾಯೆನೆಲ ಕರ್ಣನ
ಮೂಡಿಗೆಡ್ ಸೇರೊಂದು ದೆಂಗ್‌ದ್
ಏರೆಗ್‌ಲ ತೆರಿಯಂದೆ ಇತ್ತೆನೆ ಗಾಳಿ ನಿಂಗೊಂದು॥
ಪೂರ ಪೊತ್ತುದು ಮಂದ ಪಾಲನ
ನಾಲ್ ಬಾಲೆಲು ಆಯಿ ಪಕ್ಕಿಲು
ಮಾತ್ರೊ ಒರಿಯೊನೆ ಮುನಿನ ಸಂತಾನೊಗುಳು ಆಯೆನೆಟ್॥

11

ಬನೊಟೆ ಇತ್ತ್‌ನ ಅಸುರ ಸಿಲ್ಪಿಯೆ
ಮಯೆನೆ ಪಾರ್ತನ್ ಪುಗರ್ ಪುಗರ್‌ದ್

ತನನ್ ಬದ್‌ಕವೊಡುಂದು ಕಾರ್‌ಗ್ ಅಡ್ಡೊ ಬೂರಿಯೆನೆ॥
ನಾಲ್ ಪಕ್ಕಿಲು ಆ ಮಯಾಸುರೆ
ಮಾತ್ರೊ ಬದ್‌ಕ್‌ನೆ ಕಾಂಡವೊದ ಬನೊ
ಪೂರ ಪೊತ್ತುದು ಆನಗನೆ ದೇವೇಂದ್ರ ಬತ್ತ್‌ನಯೆ॥

12

ತನ್ನ ಪ್ರೀತಿದ ಮಗನ ಸಾಸೊನು
ಮೆಚ್ಚಿದಾಯೆನೆ ಸೂರ್ಯ ತೇಜಿದ
ರತ್ನೊದಾ ಮಣಿ ಕಿರಿಟೊ ಕೊರ್ದುಲ ಹರಿಗ್ ಪುದ್ಯಾಡ್ದ್॥
ತನ್ನ ಸ್ತಾನೊನು ಸೇರ್ಯೆ ಕಾಂಡವೊ
ಪೊತ್ತಯಿನೆ ಕ್ರಿಷ್ಣೆತ್ತೊ ಪನ್ಪುನ
ತತ್ತೊ ಚಿಂತನೆ ಮಲ್ತೆ ಗುರುಕುಲೆಡಾಯೆ ಕೇನೊಂದು॥

13

ಕ್ರಿಷ್ಣ ಪಾರ್ತೆರ್ ಇಂದ್ರಪ್ರಸ್ತೊಗು
ಬತ್ತ್‌ನಾಕ್‌ಲ್ ಧರ್ಮಜಾದಿಲೆ-
ಡಲ್ಪ ಪಂಡೆರ್ ಕಾಂಡವಾ ಬನೊ ಪೊತ್ತಯಿನ ಕತೆನ್॥
ಮಾತೆರೆಗ್ ಈ ಕತೆನ್ ಕೇಂಡ್‌ದ್
ಆಚಿರೊನೆ ಆದಕ್‌ಲ್ ಕ್ರಿಷ್ಣಡ
ದಾಯೆ ಪೊತ್ತಯಿನೆಂದ್ ಕೇಂಡೆರ್ ಬಗ್ತಿ ಬಾವನೆಡ್॥

14

ಮಲ್ಲತಿಗೆದ್ಯೊಬವೊಡು ಅಂತ್ಯೊನೆ
ಪನ್ಪಿ ಸಂಗತಿ ಲೋಕೊ ಲೋಕೊಗು
ಪಿನ್ಪಯೆರೆ ಬೋಡಾದ್ ಪಂಡೆನೆ ಧರ್ಮನಂದನಡ॥
ಅಲ್ಪಡ್‌ದ್ ಸಿರಿ ಕ್ರಿಷ್ಣೆ ಪಿದಡಿಯೆ
ತನ್ನ ಮಾಮಿನ ಕಾರ್ ಪತ್ತ್‌ದ್
ಬುಕ್ಕೊ ತಂಗಡಿ ಬಾವನಕ್‌ಲೆಡ ಬರ್ಪೆ ಪಂಡೊಂದು॥

ಸಾರದೆನ ದಯೊಟೇನ್ ಬರೆಯಿನ
ಆದಿ ಪರ್ವೊನೆ ಪೂರ್ತಿ ಆಯೈಟ್
ನಾಲ್ ಸಂದಿಡ್ ಒಂಬೊರ್ನೂದೆತ ಮಿತ್ತ್‌ಡೇಲ್ ಪದೊ॥
ಬಾಮಿನೀ ತುಳು ಸಡ್ಪದಿಡ್ ನಿಜೊ-
ಟಾ ಕುಮಾರವ್ಯಾಸ ಬಾರತೊ-
ದಾದರೊಡು ಬುಕ್ಕೆನ್ನ ಚಿಂತನೆಡೇನ್ ಬರೆಯಿನನೆ॥

ಯನ್ ಸೀತಾರಾಮ ಆಳ್ವ
ಕೆಲಿಂಜ

ತುಳು ಕೆಲಿಂಜ ಬಾರತೊ

ಸಬಾ ಪರ್ವ– ಸುರುತ ಸಂದಿ

ಪಾಂಡವೆರೆಗ್ ಮಾಯಾಸುರನ ಕಾಣಿಗೆ

ವಾಸುದೇವೆನೆ ಇಂದ್ರಪ್ರಸ್ತೊದ
ತೇರ್‌ನೇರ್‌ದ್ ಕುಲ್ಲ್‌ನಾಪಗ
ಸಾರತಿಯೆ ತಾನಾದ್ ಕುಳ್ಯೆನೆ ಧರ್ಮನಂದನೆನೆ ॥
ಬೀಮೆ ಬೊಳ್ಗುಡೆ ಬುಡ್ಪದಾನಗ
ಚಾಮರೊನು ಬೀಜಾಯೆನರ್ಜುನೆ
ಪೂಲು ಬಚ್ಚಿರೆ ತಂಚಿ ಪತೊನುದು ಮಾದ್ರಿ ಬಾಲೆಗುಳು ॥

1

ತೇರ್ದ್ ಪಿರವುಡೆ ಉಂತ್‌ದಿತ್ತೆರ್
ನಾಲ್ ರಂಗೊದ ಸೇನೆದೊಡಕರ
ನಾಕ್‌ಲೆನ ಒಟ್ಟಿಗೆನೆ ದೌಮ್ಯೆರ್ ಮಾತ ಪರಿವಾರೊ ॥
ಮೋನೆ ಬಾಡದ್ ಉಂತ್‌ನಾಪಗ
ವಾಸುದೇವೆನೆ ಕೈನ್ ದೇರ್ತ್‌ದ್
ಮಾತೆರೆಗ್ ಅನು ಕೊರ್ದ್ ಪಿದಡಿಯೆ ಬಾರಿ ಬೇಜರೊಡು ॥

2

ಅರ್ದೊ ಸಾದಿಗ್ ತೇರ್‌ನೆತ್ತದ್
ಧರ್ಮನಂದನೆ ಪೆರಪ ಬನ್ನಗ
ಬತ್ತೆರಾಯನ ಒಟ್ಟುಗಿತ್ತ್‌ನ ಮಾತ ಪರಿವಾರೊ ॥
ಕ್ರಿಷ್ಣೆ ದ್ವಾರಕೆ ಸೇರ್‌ದಾನಗ
ರಕ್ಕಸೆರೆ ಮಹ ಸಿಲ್ಪಿಯಾಯಿನ
ಮಲ್ಲ ಕಾರ್ನಿಕೊದಾಯ ಮಯೆನೇ ಅಡ್ಡೊ ಬೂರೊಂಡೆ ॥

3

ಕಾಂಡವೊನು ಪೊತ್ತಾನಗರ್ಜುನೆ
ಪ್ರಾಣೊ ಕಾತ್‌ದೆ ಎನ್ನ ಪಂಡ್‌ದ್
ಪಾಂಡವೆರೆಗೆನ್ನೊಂಜಿ ಕಾಣಿಗೆ ಕೊರೊಡು ಪನ್ಪುನವೆ ॥
ಆಸೆದೇನೇ ಒಂಜಿ ಮಂಟಪೊ
ಪೂರ್ತಿ ಮಲ್ತ್‌ದೆ ಐನ್ ಕೊಂಡೊದು
ಆಕ್‌ಲೆಗ್ ಕೊರ್ಪುನೆನ್ ತೂಯೆರೆ ಅರಿಕೆ ಮಲ್ತೊಂಡೆ ॥

4

ಕ್ರಿಷ್ಣೆಲಾ ತೂದ್ಯೆನ್ ಪುಗರಿಯೆ
ಪತ್ತ್ ಸಾವಿರೊ ಮಾರ್ಪು ಉದ್ದೊದ
ಸುತ್ತ ಜಾಗೆಡ್ ಮಣಿತ ಕಲ್ಲ್‌ಲೆ ಕೆತ್ತ್ ಕುಲ್ಲಯಿನ ॥
ಪದ್ಮರಾಗೊದ ಗೋಡೆ, ಸುತ್ತಲ
ಮುತ್ತು ರತ್ನೊಲೆ ಜಲ್ಲಿ ಜಾರಿಡ್
ಸೊರ್ಕುದಾನೆದ ಲೆಕೊನೆ ತೋಜುನ ಅರಸು ಮಂಟಮೆನ್ ॥

5

ಬಾರಿ ತೆರಣೊದ ಎನ್ಮೊ ಸಾವಿರೊ
ವೀರ ರಕ್ಕಸನಕ್‌ಲ್ ತುಂಬುದು
ರಾಜ ಚಾವಡಿದುಲಯಿಡುಂತದ್ ಧರ್ಮನಂದನನ ॥
ಕಾರ್‌ಗಡ್ಡೊನೆ ಬೂರ್ದುಲಾ ಮಯೆ
ತಾನ್ ಕನತ್‌ನ ಕಾಣಿಗೆನ್ ತೂ–
ದೀರ್ ಕೈಕೊನೊಡುಂದು ಪಂಡೆನೆ ಬಗ್ತಿ ಬಾವನೆಡ್ ॥

6

ಬುಕ್ಕೊ ಬೀಮಗ್‌ಲಡ್ಡೊ ಬೂರುದು
ಮಲ್ಲ ಗದೆ ಕೊರ್ದಾದ್ ಪಾರ್ತಗ್
ಕೊರ್‍ಯೆ ವಿಜಯೊದ ಸಂಕೊ ಪುದರ್‌ದ ದೇವದತ್ತೊನುಲ ॥
ಪೊರ್ಲುದಾ ಮಂಟಪೊನು ಧರ್ಮಜೆ
ಸುತ್ತ ತಿರ್ಗ್‌ದ್ ತೂಯೆ ರಕ್ಕಸ
ಸಿಲ್ಪಿನಾ ಕೈ ಚಲಕ್‌ನೇತ್‌ಲ ಪುಗರ್ ಪುಗರೊಂದು ॥

7

ಆ ಮಯಗ್ ರಕ್ಕಸೆರೆ ಕೂಟೊಗು
ಬಾರಿ ಸಮ್ಮನೊ ಮಲ್ತ್‌ದೇತ್‌ಲ
ರಾಜ ಮರ್ಯಾದಿದವೆ ಉಡಿಗೆರೆ ಕೊರ್ದು ಕಡಪುಡಿಯೆ ॥
ಏರಿಯೆರೆ ಮಂಟಮೆನ್ ಮೂರ್ತೊನು
ತೂದು ಸಾಮಂತೆರೆಗ್ ಓಲೆನ್
ಊರುಗೊರ್ಮೆಲ ಕಡಮುಡಿಯೆನೇ ಪೊದ್ವೆರಿಸ್ಪೆರೆಗ್ ॥

8

ಆ ಮಹಾ ಉಚ್ಚಯೊನೆ ಏಳ್ದಿನೊ
ಬಾರಿ ಸಂಭ್ರಮೊ ಗೌಜಿಡಾಂಡ್‌ಲ
ಏಳ್ಯೊ ಗಳಿಗೆನ್ ತೂದು ಮಂಟಪೊದುಲಯಿ ಪೊಗ್ಗಿಯೆರ್ ॥
ಸಿಮ್ಮೊ ಪೀಟೊಡು ಅರಸು ಕುಲ್ಲಿಯೆ
ದತ್ತ್ ಬಲತ್‌ಡ್ ಮೆಗ್ಯನಾಕ್‌ಲ್
ಕುಲ್ಲಿಯೆರ್ ಸಾಮಂತೆರೆದುರುಡು ಮಾತ ಪರಿವಾರೊ ॥

9

ಬರಿಟ್ ದ್ರೌಪದಿ ಆ ಸುಬದ್ರೆನ
ಕಡೆಟ್ ಏತ್‌ಲ ಪೊಣ್ಣುಲಿತ್ತೆರ್
ಅಕ್‌ಲೆ ಪೊರ್ಲುಡು ಕಣ್ಣ ಕಾಂತಿಡ್ ಸಿರಿನ ಸಿಂಗಾರೊ ॥
ರಂಗ್ ರಂಗ್‌ದ ರತ್ನೊಲೆಡ್ ಸರಿ
ಮಂಟಮೆದ ಸುತ್ತುಡುಲ ಕಣ್ಣ್‌ದ
ಮೆಂಚಿ ರಟ್ಟುನ ಪೊರ್ಲು ಪನಿಯೆರೆ ತೀರ್‍ವೊ ಕವಿಜನೊಕು ॥

10

ವಾದ್ಯೊ ಮೇಳೊಲು ನಮುನೆ ನಮುನೆದ
ಬೀಣೆ ತಂಬುರಿ ತಾಳೊ ಮದ್ದೊಳಿ
ಗಾಯನೊಗು ಸರಿ ಸರಿತ ಹಿಮ್ಮೇಳೊಗುಳು ಬಗೆ ಬಗೆತ ॥
ನಾಟ್ಯೊಗಾರೆರ್ ನಟನೆದಾಕ್‌ಲ್
ಗಾನೊ ಗಂದರ್ವೆರ್ ಸೇರ್‌ದ್
ದೇವಲೋಕೊದ ಸಬೆತ ನಮುನೆಡೆ ಆಂಡ್‌ಲಾಸ್ತಾನೊ ॥

11

ಬ್ರಾಣೆರೆಗ್‌ಲಾ ದಾನೊದರ್ಮೊನು
ಕೇಂಡ್ ಕೇಂಡ್‌ದ್ ಕೊರ್ಯೆರೇತ್‌ಲ
ಮಾತೆರೆಗ್ ಸಂತೋಸು ಆಪುನ ಲೆಕೊನೆ ಬೋಡಯಿನ ॥
ಊರುಡೊರ್ಮೆಲ ಧರ್ಮರಾಜನ
ಕೀರ್ತಿನೇತ್‌ಲ ಪುಗರುನಾಕ್‌ಲೆ
ದೂರುನಾಕ್‌ಲ್ ಏರ್ಲ ಇದ್ಯೆರ್ ನಾಲ್ ವರ್ಣೊಲೆಡ್ ॥

॥ ನಾರದೆರ್ ಆಸ್ತಾನೊಗೆತ್ಯೆರ್ ॥

ಪಾಂಡು ರಾಜಗ್ ಪುಟ್ಟ್‌ನಾಕ್‌ಲ್
ಪಾಂಡವೆರ್ ಅತ್ತ್ಂಡ್ ಕೌರವ
ನಾಕ್‌ಲೆಪೊಲ ಪನ್ಪೆರ್‌ಂದ್‌ದ್ ನಾರದಾ ರುಸಿಯೆ ॥
ರಾಜಸೂಯೊದ ಯಾಗೊ ಮಲ್ಪದ್
ಪಾಂಡವೇರೆಡ ಪಾಂಡು ರಾಜಗ್
ಸ್ತಾನೊ ಸೊರ್ಗೊಡು ತಿಕ್ಕುನಂಚಿನೆ ಮಲ್ಪೊಡ್‌ಂದ್‌ದ್‌ಲ ॥

1

ಪಾಂಡು ಬಾಲೆಲು ಪನ್ಪಿ ಹಕ್ಕ್‌ದ
ಸ್ತಾಪನೆನ್ ಮಲ್ಪುನವೆ ಯಾಗೊನು
ತಾನೆ ಮಲ್ಪವೊಡುಂದು ಬತ್ತೆರ್ ಅರಸುನರಮನೆಗ್ ॥
ಬೀಣೆದಾ ಸೊರೊ ಕೇನ್ಡ್ ಧರ್ಮಜೆ
ನಾರದೆರೆನೆದುಕೊಂದು ಕುಲ್ಲಯೆ
ಪೀಟೊಡೇ ಪೊಸ ಮಂಟಮೆಡ್ ಸಬೆತುಳಯಿ ಕೈಮುಗಿದ್

2

ರಾಣಿ ದ್ರೌಪದಿನೊಟ್ಟುಗಾಯೆನೆ
ಪಾದೊ ಪೂಜೆನ್ ಮಲ್ತೆ ಕಾಣಿಗೆ
ದೀಡ್ದ್ ಕಾರ್‌ಗ್ ಅಡ್ಡೊ ಬೂರಿಯೆ ಬಗ್ತಿ ಬಾವನೆಡ್ ॥
ಕೇನ್ ಧರ್ಮಜ ನಿನ್ನ ಯೇಗಿತೊ
ಏರೆಗುಂಡಿನಿ ಮಯನ ಮಂಟಪೊ
ಕಾಣಿಗೆದ ಸೊತ್ತಾದ್ ತಿಕ್ಕ್‌ನ ನಿನ್ನ ಬಾಗ್ಯತ್ತೊ ॥

3

ನಿನ್ನವೇ ಮೆಗಿ ಬೀಮ ಸೇನನ
ಸಗ್ತಿ ಏರೆಗ್ ಉಂಡು ಪಾರ್ತನೆ
ಪತ್ತ್ ಪುದರ್‌ಡ್ ಕೀರ್ತಿ ಪಡೆಯಿನ ವೀರಗೇರೆದುರು ॥
ಸತ್ತೊ ಸಾಸಿಲು ಮಾದ್ರಿ ಜೋಕುಲು
ಉತ್ತಮೆರ್ ನಿನ ಪೊದ್ವೆರಿಸ್ಟೆರ್
ಸತ್ಯೊ ಧರ್ಮೊಡು ರಾಜ್ಯೊನಾಳುನ ರಾಜರುಸಿ ಈಯೆ ॥

4

ನಿನ್ನ ರಾಜ್ಯೊಡು ಕಾಲ ಕಾಲೊಡು
ಬರ್ಸೊ ಬೂರುದು ಬುಳೆತ ಬಾಗ್ಯೊಡು
ಉನ್ಪುನೆಕ್ ತಿನ್ಪುನೆಕ್ ಬಡತನೊ ಇದ್ದಿ ಜನೊಕುಲೆಗ್ ॥
ಮಿತ್ತ ಲೋಕೊದ ಅನಿಮಿಸಾದಿಲು
ಯಜ್ಞೊ ಯಾಗೊದ ಹವಿಸ್‌ನುಂಡುದು
ಕುಸಿಟೆ ಉಲ್ಲೆರ್ ನಿನ್ನನೇಪೊಲ ಪುಗರ್ ಪುಗರೊಂದು ॥

5

ಸುರೆರೆ ಲೋಕೊಡು ನಿನ್ನ ಪುದರ್‌ನ್
ಪುಗರುನೆನ್ ಕೇನೊಂದು ತಿರ್ಗಿಯೆ
ಅವುಲು ಇತ್ತೆರ್ ದುಂಬುದಾಕ್‌ಲ್ ಸ್ತಾನೊ ಪಡೆವೊಂದು ॥

ನೃಗನ್ ಬರತನ್ ದುಂಧುಮಾರನ್
ಸಗರ ನವುಸನ್ ಕಾರ್ತಿವೀರ್ಯನ್
ನಳನ್ ಜನಕನ್ ರಾಜ ದಸರತನೇನ್ ತೂಯೆತ್ತೊ ॥

6

ಆ ಯಯಾತಿನ್ ಕುರುನು ಹಸ್ತಿನ್
ತೂದುಲಾನಗ ನಿನ್ನ ಅಮ್ಮನ್
ಪಾಂಡುರಾಜನ್ ಯಾನ್ ನಾಡಿಯೆನೋಲು ಉಲ್ಲೆಂದ್ ॥
ಸೂರ್ಯ ಲೋಕೊಡು ಇದ್ಯೆ ವಿಷ್ಣುನ
ಲೋಕೊಡುಲ ತಿಕ್ಕ್‌ಜೆನೆ ಸತ್ಯೊದ
ಲೋಕೊ ಬ್ರಮ್ಮನ ಅವುಲುಲಾ ಇದ್ಯೆತ್ತೊ ನಿನ್ನಮ್ಮೆ ॥

7

ಅಮ್ಮೆರೆಗ್‌ಲಾ ಮಿತ್ತ ಲೋಕೊಡು
ಮಲ್ಲ ಸ್ತಾನೊನೆ ಇದ್ಯೊ ಸ್ವಾಮಿಯೆ
ನೆಕ್ಕ್ ಕಾರಣೊ ದಾನೆ ಪಂಡ್‌ದ್ ಕೇನ್ನಗಾ ರುಸಿಯೆ ॥
ಸೈತ್ತಿ ಸುದ್ದಿನ್ ಕೇನ್ದ್ ಬೀಸ್ಮೆನೆ
ನಿನ್ನ ಅಮ್ಮನ ಸಾವು ಮಲ್ಪದೆ
ದುಕ್ಕೊದಾ ಜೋಕುಲೆನ್ ಬುಡೆದಿನ್ ಬುಡುದು ಬೆರಣೆರೆಡ ॥

8

ಸೈತ್ತ್‌ನಾಯಗ್ ಪಿಂಡೊ ಪಾಡುನ
ಹಕ್ಕ್ ಜೋಕುಲೆಗತ್ತೊ ಧರ್ಮಜ
ಮಲ್ತಿ ಸಾವುಡು ಸುದ್ದೊ ಆಯಿನೆ ಮಾತ್ರೊ ಸಾವಲೆರ್ ॥
ಸಾಪೊ ತಿಕ್ಕ್‌ದ್ ಸೈತ್ತ್‌ನಾಯಗ್
ಯಾಗೊ ಮಲ್ಪದ್ ಪಿಂಡೊ ಪಾಡೊಡು
ಏರ್‌ಲಾ ಪಂಡ್‌ಜೆರೊ ನಿನ್ನಡ ತೆರಿನ ಜ್ಞಾನಿಗುಳು ॥

9

ಆಯ ಪ್ರೇತೊಗು ಮೋಕ್ಷೊ ಆತ್‌ಜಿ
ಆತ್ಮೊ ಸಾಂತಿಡ್ ಸ್ತಾನೊ ತಿಕ್ಕ್‌ಜಿ
ನೇಕ್ ನಿಕ್‌ಲೇ ಜೋಕುಲಾಯ್ನೆಟ್ ಮಲ್ಪಿ ಸಾದನೆನ್ ॥
ರಾಜ ಸೂಯೊದ ಯಾಗೊ ಮಲ್ತ್‌ದ್
ಪಾಂಡು ರಾಜಗ್ ಸೊರ್ಗೊ ಲೋಕೊಡು
ಸ್ತಾನೊ ಕೊರ್ಪಲೆ ನಿಕ್‌ಲ್ ಬಾಲೆಲು ಪಂಚ ಪಾಂಡವೆರ್ ॥

10

ರುಸಿನ ಪಾತೆರೊ ಕೇನ್ದ್ ಧರ್ಮಜೆ
ತಿಗಲೆಗೇ ಹಾಕೊಂದು ಬುಲ್ತೆನೆ
ಕುರುನ ವಂಸೊದ ಕೀರ್ತಿದಾರೆಗ್ ಸೊರ್ಗೊ ಇದ್ಯತ್ತೊ ॥

ಇನಿಯೆ ನಿಸ್ಚಯೊ ಮಲ್ತೆ ಈರೆನ
ಎದುರುಡೇ ನಿಜೊ ರಾಜ ಸೂಯೊನು
ಮಲ್‌ಪವುನ ರುತೊ ಪತ್ವೆ ಪಂಡ್‌ದ್ ಕಾರ್ಗ್ ಬೂರೊಂಡೆ ॥

11

ನಿನ್ನ ಪಾತೆರೊ ಕೇನ್ದ್ ಸಂತೊಸು
ಇತ್ತೆನೇ ಆಂಡೆಂಕ್ ಪಂಡ್‌ದ್
ಬಗ್ತಿದಾ ಪದೊನೊಂಜಿ ಪಂಡೆರ್ ಧರ್ಮಜನ ಸಬೆಟ್ ॥
ಇಸ್ಟೊ ಸಿದ್ದಿಯೆ ಆವಡ್‌ಂದ್‌ದ್
ಮಲ್ತ್‌ದಾಸೀರ್ವಾದೊನಾ ಮುನಿ–
ಯಲ್ತ್ ಪೋಯೆರ್ ಆದಿ ನಾರಾಯಿಣನ್ ಪುಗರೊಂದು ॥

12

ಪಾಂಡು ರಾಜಗ್ ಮೋಕ್ಷೊ ತಿಕ್ಯೆರೆ–
ಗಾಂಡ್ ಸಾದಿಯೆ ಚೈದ್ಯ ಮಾಗದ–
ನಾಕ್‌ಲೆನ ನೀರ್ಸಂದ್ಯೆರೆಗ್‌ಲಾ ಸಾದಿಯಾಂಡಿತ್ತೆ ॥
ನಾರದೆರ್ ಹರಿ ಮಲ್ಪಿ ಕಾರ್ಯೊಗು
ತಾನೆ ಸಕಯೊನು ಕೊರ್ಪುನಾ ರುಸಿ
ಆರ್ ತಿರ್ಗ್ವೆರ್ ಮೂಜಿ ಲೋಕೊನು ಮೂಜಿ ಗಳಿಗೆಡ್‌ಲ ॥

। ಯಾಗೊ ಮಲ್ಪುನ ನಿಸ್ಚಯೊ ।

ಮುನಿಯೆ ಪಿದಡ್‌ದ್ ಪೋಯಿ ಸಾತ್‌ಗ್
ಅರಸು ಧರ್ಮಜೆ ಮೆಗಿಯನಕ್‌ಲೆನ್
ಪೆರದನಿನ್ ಬೋಡಿತ್ತಿ ಪರಿವಾರೊಲೆನ್ ಕೂಡ್ಸಾದ್ ॥
ಕುರುಕುಲೊತ ಸಿಮ್ಮಾಸೊನೊನು ಎಂ–
ಕ್‌ಲೆನ ಅಮ್ಮೆರ್ ಏರ್‌ನಾರೆಗ್
ಸುರೆರೆ ಲೋಕೊಡು ಸ್ತಾನೊ ಇದ್ದಿಗೆ ನರಕೊಡುಲ್ಲೆರ್‌ಗೆ ॥

1

ನಾರದಾ ರುಸಿ ಪಂಡೆರೆನ್ನಡ
ರಾಜ ಸೂಯೊದ ಯಾಗೊ ಮಲ್ಪದ್
ಪಾಂಡುರಾಜನ ಆತ್ಮೊ ಸಾಂತಿಗ್ ಸಾದಿ ಮಲ್ಪಿಂದ್ ॥
ಯಾನ್ ಮಲ್ಪವೆ ಪಂಡ್‌ದಪಗನೆ
ಆರೆನೆದುರುಡೆ ರುತೊನು ಕೈಕೊಂ–
ದೇನ್ ನಿಕ್‌ಲೆಡ ಕೇನ್ವೆ ಸಕಯೊನು ಯಾಗೊ ಮಲ್ಪಯೆರೆ ॥

2

ರಾಜಸೂಯೊದ ಯಾಗೊ ಮಲ್ಪೆರೆ
ರಾಜನಕ್‌ಲೆನ್ ಗೆಲ್ತ್‌ದಾದೇ
ಕಾಣಿಗೆನ್ ಕೈ ಪತ್ತುನಾಕ್‌ಲ್ ಏರ್ ಪನೊಡಿತ್ತೆ ॥
ಬೀಮೆ ಲಕ್ಕ್‌ದ್ ಪಂಡೆ ಕುರುಕುಲೊ
ವೀರಗೇ ಇನಿ ಸೊರ್ಗೊ ಲೋಕೊಡು
ಸ್ತಾನೊ ಇದ್ದಿಡ ಬಾಲೆಲಾಯಿನ ನಂಕ್ ಬಿಲೆ ಉಂಡೊ ॥

3

ಅಣ್ಣ ಬುಡು ಬುಡು ಚಿಂತೆ ಯಾಗೊದ
ಅಟ್ಟಣೆನ್ ಮಲ್ಪಾಲ ಯಾನೇ
ಎನ್ಮೊ ದಿಕ್ಕ್‌ದ ರಾಜ ರಾಜೆರೆ ಸೊರ್ಕುನುಂತಾದ್ ॥
ಕಪ್ಪೊ ಕಾಣಿಗೆನಕ್‌ಲೆ ತರಟೇ
ಕಟ್ಟ ಕಟ್ಟ್‌ದ್ ತುಂಬದೆತ್ತವೆ
ಪನ್ನಗರ್ಜುನೆ ಲಕ್ಕ್‌ದುಂತಿಯೆ ಕೇನೊಡಣ್ಣೆಂದ್ ॥

4

ನಮನ್ ಈತ್ನೆಟ ಕಾತ್‌ನಯೆ ಸಿರಿ
ಹರಿಯೆ ಕ್ರಿಷ್ಣೆನೆ ಅತ್ತೊ ಆಯನ್
ಬರ್‌ಪದೀಡೆಗ್ ಕೇನ್ಗೊ ಮಲ್ಪುನ ಯಾಗೊ ಎಂಚಂದ್ ॥
ಅಮಸರೊಡು ಕೈಕೊಂದು ಕಸ್ಟೊಡು
ತಿಕ್‌ದ್ ಬೂರ್‍ಯೊಡ ಪನ್ಪುನೇರೆಡ
ತೆರಿಪವುನ ಎಡ್ಡೆತ್ತೊ ಪಂಡೆನೆ ತನ್ನ ಪಲಯಡನೆ ॥

5

ಪಾರ್ತೆ ಪಂಡ್‌ನ ಪಾತೆರೊನೆ ಸರಿ
ಬಾರೆದಂಡ್‌ಗ್ ಉಪ್ಪು ಒಯ್ತ್‌ನ
ರೀತಿಡಾಂಡ್‌ಲ ಧರ್ಮನಂದನ ಮನಸ್‌ಗಾಪಗನೆ ॥
ದೂತೆ ಆಯಿನ ಇಂದ್ರ ಸೇನನ್
ದ್ವಾರಕೆಗ್ ಕಡಪುಡಿಯೆ ದೇವೆರೆ
ಕಾಣಿಗೆಗ್ ಬೋಡಾಯಿ ಸನ್ನಯೊ ದಿಂಜ ಕೊರ್ದಯಡ ॥

6

ದೇವ ದೇವನ್ ಈಡೆ ಬರ್‍ಯೆರೆ
ಪಾಂಡವೆರ್ ಕಡಪುಡ್‌ನೆ ಪಂಡ್‌ದ್
ಕಾರ್‌ಗಡ್ಡೊನೆ ಬೂರ್‍ದುಲರಿಕೆನ್ ಮಲ್ತ್ ಪನ್‌ಲಂದ್ ॥
ರಾಜ ದೂತಗ್ ದೇವದರ್ಸನೊ–
ಗಾಮುನಾ ಕುಂಟಂಗಿ ಕೊರ್ಪದ್
ತೇರ್‌ಡೇ ಕಡಪುಡಿಯೆ ದೂತನ್ ದ್ವಾರಕಾಪುರೊಕು ॥

7

ಕಡಲ ಮಂಜಿಡ್ ಇಂದ್ರ ಸೇನೆನೆ
ಕಡತ್ ಬತ್ತೆನೆ ದ್ವಾರಕೆಗ್ ಸಿರಿ
ಹರಿನ ದರ್ಸನೊ ಬಾಗ್ಯೊ ಪಂಡ್‌ದ್ ಎತ್ತೆನರಮನೆಗ್ ॥
ಗುರುತೊ ಪನ್ನಗ ಚಾಕ್ರಿದಾಕ್‌ಲ್
ಮುರಹರನ ಎದುರುಂತಯೆರ್ ಹರಿ
ಹರಿಯೆ ಕಾಪುಲ ಪನ್ಡ್ದ್ ಕಾಣಿಗೆ ದೀಡ್ದ್ ಬೂರೊಂಡೆ ॥

8

ಲಕ್ಕ ಲಕ್ಕಯ ಇಂದ್ರ ಸೇನೆನೆ
ಧರ್ಮಜನ ಗುಣೊ ನಿಕ್ಕ್ ಸೇರ್‌ದ್
ಇತ್ತ್‌ನೆಟ್ ಈ ದೂತೆ ಸಾದಾರ್ನೊದಾಯೆನೇ ಅತ್ತ್ ॥
ಮಸ್ತ್ ಕಾಣಿಗೆ ದೀಡ್ದ್ ಕಾರ್‌ಗ್
ಅಡ್ಡೊ ಬೂರ್‌ನ ನಿನನ್ ತೂನಗ
ಎಡೆ ಕಾರ್ಯೊಗು ಈಯೆ ಬತ್ತ್‌ನೆ ಪನ್ಡ್ದ್ ನೆನೆತೊಂಡೆ ॥

9

ಅರಸು ಧರ್ಮಜೆ ಈರೆನಾಡೆಗ್
ಲೆತೊನುದೇ ಬರೊಡುಂದು ಎನ್ನನ್
ಕಡಪುಡ್‌ನೆ ಪನ್ನಗನೆ ಕ್ರಿಷ್ಣಗ್ ದಾಯೆಗ್ಂದಾಯ್ಜಿ ॥
ಮುರನಿ ತಂಗಡಿ ಪೆದ್ದಿ ಬಾಲೆಗ್
ಪುದರ್ ದೀಪುನವೆಡ್ಡೆ ಕಾರ್ಯೊಗು
ಬುಡೆದಿಯಲ್ಲೆನ ಒಟ್ಟುಗೇನೇ ಪೋಯಿನಾಯೆತ್ತೊ ॥

10

ಈತ್ ಬೇಕೊನೆ ಎನನ್ ಲೆಪುಡವಿ
ಕಾರಣೊನೆ ದಾಯ್ತುಂದ್ ಪನುವನ
ಏರ್ ಬತ್ತೆರ್ ಆಡೆಗಾಕ್‌ಲ್ ಪಂಡೆರೆಂಚಿನೆನ್ ॥
ನಾರದೆರ್ ಅರಸುಲೆಡ ದಾಯ್ತನೊ
ಪಾತೆರ್‌ದ್ ಎನನೀಡೆ ಕಡಪುಡಿ
ಸಾತ್‌ಗೇನೇ ಬತ್ತೆ ಪನ್ನಗ ಕ್ರಿಷ್ಣಗರ್ತಾಂಡ್ ॥

11

ಮಾಗದಗ್ ಸಿಸುಪಾಲನಕ್‌ಲೆಗ್
ಕಾಲೊ ಬತ್ತ್‌ದ್ ಆಂಡ್ ಇತ್ತೆನೆ
ನಾರದಾರುಸಿ ಮಲ್ತಿ ಕುಸಲ್‌ಡ್ ಪನ್ಡ್ದ್ ಮುರಹರೆನೆ ॥
ಯಾನ್ ಪಿದಡುವೆ ಉಲಯಿ ಪೋಲಯ
ಬಾಜೆಲ್‌ಗ್ ಬೋಡಯಿನ ಕೇನ್‌ಲ
ಬಾವನಕ್‌ಲೆನ್ ತೂಪಿ ಯೋಗೊನೆ ಎಂಕ್ ಆಂಡ್‌ಂದ್ ॥

12

ದ್ವಾರಕೆದ ರಜ್ಜಣೆಗ್‌ಲಾ ಬಲ –
ರಾಮನೇ ಉಂತಾದ್ ಉದ್ದವ
ಸಾತ್ಯಕೀಲೆಡ ಪನ್ಡ್ ಪಿದಡ್‌ನಗಿಂದ್ರ ಸೇನನ್‌ಲ ॥
ತಾನ್ ಲೆತೊನುದು ಕಡಲ್‌ದಾಯೆರೆ
ದಾರುಕನ ಒಟ್ಟುಗೆನೆ ಮಂಜಿಡ್
ಮೂವೆರೊಟ್ಟುಗು ಕಡತ್ ಕುಲ್ಯೆರ್ ಹರಿನ ತೇರ್ದುಲಯಿ ॥

13

ಸಾರತಿಯೆ ಕುದುರೆಲೆನ್ ದೇರಿಯೆ
ರಾಜ ಬೀದಿಡೆ ತೇರ್ ಬನ್ನಗ
ಪಾರ್ ಬತ್ತೆರ್ ರುಸಿಕುಲೆದುರುಗು ಹರಿನ್ ಕೊಂಡಾಡ್ದ್ ॥
ದೇವ ಕ್ರಿಷ್ಣನೆ ಬಗ್ತೆರೆಗ್ ನಿಜೊ
ದಾಸನೇ ಆವೊಂದು ಪಾಂಡವ–
ನಾಕ್‌ಲೆನ ಬಾಕಿಲ್‌ಗ್ ಬರ್ಪೆನೆ ಪಂಡೆರಕ್‌ಲೊಟ್ಟು ॥

14

ಪರಿ ಜನೊಲ ಪುರ ಜನೊಲ ಕೂಡ್ಯೆರ್
ಹರಿನ ರತೊ ಬರ್ಪುನೆನ್ ತೂಯೆರೆ
ಬೆರಣೆರೆತ್ಯೆರ್ ವೇದೊ ಮಂತ್ರೊಡು ಹರಿನ್ ಕೊಂಡಾಡ್ದ್ ॥
ಕಯಿಟ್ ಪೂ ಪುಸ್ಪೊಲೆನ್ ಪತೊನುದು
ನಿರೆಕರೆತ ಪೊಂಜೊವುಲು ಎತ್ಯೆರ್
ನರಕ ಬಂದನೊಡಿತ್ತಿ ಪೊಣ್ಣುಲೆ ಗತಿತ ದೈವೊಂದು ॥

॥ ಯಾಗೊ ಮಲ್ಪೆರೆ ಕ್ರಿಷ್ಣನೊಪ್ಪಿಗೆ ॥

ಕ್ರಿಷ್ಣನಾ ರತೊ ಇಂದ್ರ ಪ್ರಸ್ತೊಗು
ಎತ್ತ್‌ದಾನಗ ಕಲಸೊ ಕನ್ನಟಿ
ಪತ್ತಿ ಪೊಂಜೊವೆನೊಟ್ಟು ಪಾಂಡವನಕ್‌ಲ್ ಮಾತೆರ್ಲ ॥
ಎದ್ರೊಕುಂದಾಯನ್‌ಲ ಉಲಯಿಡ್
ಕುಲ್ಲಯೆರ್ ಸಿರಿ ಪಾದೊ ಪೂಜೆನ್
ಮಲ್ತೆ ಧರ್ಮಜೆ ದ್ರುಪದ ಮಗಲೆನ್ ಒಟ್ಟುಗುಂತಾದ್ ॥

1

ಬಾವನಕ್‌ಲೆನ ಮೋನೆ ತೂನಗ
ಬಾಡ್‌ದುಂಡುಲ ಪನ್ಡ್ ಕ್ರಿಷ್ಣೆನೆ
ಮಾತೆರೆನ್ ಕೈತಲ್‌ಡ್ ಕುಲ್ಲದ್ ಕೇಂಡೆ ಅಕ್‌ಲೆಡನೆ ॥
ದಾಯೆ ಲೆಪುಡಯೆರೆನ್ನನೀಡೆಗ್
ದಾನವೆರೆ ಪೋಡಿಗೆಗೊ ಕೌರವ–
ನಾಕ್‌ಲೆನ ಸೀಂತಿರಿಗೊ ಪನಿ ಪನಿ ಬಾವನಕ್‌ಲೆನಡ ॥

2

ಹರಿಯೆ ನಿನ್ನವೆ ದಯೊಟು ದಾನವ –
ನಕ್‌ಲೆ ಪೋಡಿಗೆ ಕೌರವಾದಿಲೆ
ದುರುಳತನೊ ನಡಪಂದ್ ಪನ್ಪುನ ದೈರೊ ಉಂಡತ್ತೊ ॥
ಸುರೆರೆ ಲೋಕೊಡು ಎಂಕ್ಲೆ ಅಮ್ಮೆರೆ–
ಗಿನಿಲ ಸ್ತಾನೊನೆ ತಿಕ್ಕಾಜಿಂದ್‌ದ್
ಸುರಮುನಿಯೆ ನಾರದೆರ್ ಪಂಡೆರ್ ಪನ್ಡ್ ಧರ್ಮಜೆನೆ ॥

3

ಕಣ್ಣ್‌ಡೆನೆ ನೀರರಿಪದಾನಗ
ಐಕ್ಕ ಮಲ್ಪುನೆ ದಾನೆ ಪಂಡ್‌ದ್
ನಿಕ್ಕ ಮುನಿ ತೆರಿಪದೆರೊ ಪನ್‌ಪನ್ ಪಂಡೆನಾ ಹರಿಯೆ ॥
ಮಲ್ಪವೊಡು ಮಹರಾಜಸೂಯೊದ
ಯಜ್ನೊ ಪಂಡ್‌ದ್ ಮುನಿಯೆ ಪನ್ನಗ
ಅಮ್ಮೆರೆಗ್ ಸುರಲೋಕೊ ಒದಗಯೆರಾದ್ ಒತ್ತೊಂಡೆ ॥

4

ವೀರೆರೆಂಕುಲು ಬಾಲೆಲ್ಯೆವೆರ್
ಆರೆಗಿತ್ತ್‌ದ್ ಸೊರ್ಗೊ ಲೋಕೊಡು
ಸ್ತಾನೊ ಕೊರ್ಪಯೆರಾಯ್ಜಿ ಪನ್ಪುನೆ ಮಲ್ಲನಾಲೀಸ್ ॥
ದೇವ ದೇವೆರೆ ದೈವೊ ಈಯೇ
ರಾಜಸೂಯೊದ ಯಾಗೊ ನಡಪದ್
ಮಾನೊ ಕಾಪೊಡು ಪನ್ದ್‌ಲೈವೆರ್ ಅಡ್ಡೊ ಬೂರಿಯೆರ್ ॥

5

ಸಿವಸಿವಾ ನಾರದೆರ್ ಬೀಜಿನ
ಬಲೆಕ್ ಬೂರ್‍ಯನೆ ಧರ್ಮನಂದನ
ಅರಸುನಕ್‌ಲೇರಿತ್ತೆ ಕೊರ್ಪ್ವೆರ್ ಕಪ್ಪೊ ಕಾಣಿಗೆನ್ ॥
ಪಡೆಯೆರಕ್‌ಲೆಡ ಲಡಯಿ ಮಲ್ತ್‌ದ್
ಗೆಲುಪುನವೆ ಕಸ್ಟತ್ತೊ ಯಾಗೊನು
ನಡಪವುನೆ ಎಂಚೇನ್ ಗೆಲ್ಪವಿ ವೀರೆರುಲ್ಲೆರೊಯ ॥

6

ಪಿದಯಿದಾ ಪಗೆ ಉಲಯಿದಾ ಪುಗೆ
ತಡೆವುನೆಂಚಯ ಕೌರವಾದಿಲು
ಸಕುನಿ ಕರ್ಣೆಲ ಸೀಂತ್ರಿಗೊಬ್ಬೆರ್ ಅಕ್‌ಲ್ ನಿನ್ನಕ್‌ಲೆ ॥

ಮಗದ ದೇಸೊದ ಅರಸು ಕಂಸನ
ಕಡೆತಯೆನೆ ಮಾಗದೆನೆ ಎನ್ನಡ
ಪರುನು ಕಡೆವೊಂದುಲ್ಲೆ ತಿಕ್ಕುವೆ ಏಪೊ ಪಂಡೊಂದು ॥

7

ಮಾಮ ಕಂಸನ ಬುಡೆದಿನಾಕ್ಲ್
ಮಾಗದನ ಜೋಕುಲುಯ ಯಾನೇ
ಆನಿ ಕಂಸನ್ ಕೆರ್ನಸಾತ್ಗ್ ಎನನ್ ಕೆರ್ಯೆರೆಗ್ ॥
ಬಾರಿ ಸೇನೆನ್ ಕೂಡ್ಸವೊಂದೇ
ಏತ್ಲಾ ದಿನೊ ಕಾದ್‌ದೆನ್ನನ್
ಸೋಲ್ಪದೇ ಬೆರಿಪತ್ಯೆನಾಪಗ ಪಾರ್‍ಯೆ ತಿಕ್ಕಂದೆ ॥

8

ಪಾರ್ ಪಾರ್‌ದ್ ಗುಡ್ಡೆ ಮಿತರಿಯೆ
ಸೂನು ಕೊರ್ಯೆನೆ ಸುತ್ತ ಗುಡ್ಡೆಗ್
ಯಾನ್ ಲಾಗಿಯೆನಲ್ತ್ ಕಡಲ್‌ದ ನಡುತ ದೀವಿಗ್‌ಯ ॥
ಆಡೆಗೇ ಯದುಕುಲೊನು ತರ್ಪದ್
ದೀವಿ ದ್ವಾರಕೆ ಪನ್ಪಿ ಪುದರ್‌ಡ್
ರಾಜದಾನಿನ್ ಮಲ್ತೆ ಅಣ್ಣನ ಸಾಯೊಡೇನಪಗ ॥

9

ಕಡಲ್‌ದಾ ನಡುಟಿತ್ತ್‌ನೆನ್ನನ್
ಕೆರಿಯೆರೆಗ್ ತೀರಂದೆ ಕಾಪುವೆ
ನಿಕ್‌ಲೆನೊಟ್ಟುಗು ಯಾನ್ ಇತ್ತೆಡ ಎನನ್ ದೀಡುವೆನೊ ॥
ದುರುಳೆರೇತ್‌ಲ ಊರುಡುಲ್ಲೆರ್
ಮಗದ ಚೈದ್ಯೆರ್ ಅಕ್‌ಲೆಗೆಜಮನಿ–
ನಕ್‌ಲ್ ಪಂಡ್‌ನ ಲೆಕೊನೆ ಲಾಗ್ಯುನ ಮೂರ್ಕಜಾತಿಲುಯ

10

ನಿಕ್‌ಲೆನಮ್ಮಗ್ ಸ್ತಾನೊ ಸೊರ್ಗೊಡು
ಒದಗವುನ ಮಹ ಯಾಗೊ ಮಲ್ಪುನ
ಗೊಡವೆ ಬೊಡ್ಚಿಂದೇನ್ ಪನ್ಪುನೆ ಎಂಚ ಪನ್‌ಬಾವ ॥
ಎನನ್ ಬುಡುದೇ ಮಲ್ಪಿ ಯಾಗೊನು
ನಿಕ್‌ಲೆಗೆನ್ನಡ ಪ್ರೀತಿ ಉಂಡುಡ
ಬದ್‌ಕಿಯೆರೆ ಬುಡಿ ಪನ್ನಗನೆ ಆ ಬೀಮೆ ಲಕ್‌ದುಂತ್ಯೆ ॥

11

ಮಾಗದೆನೊ ನಿನ ವೈರಿ ಕ್ರಿಷ್ಣಾ
ಯಾಗೊ ನಡಪಯೆರಾಯೆ ಬುಡಯೆನೊ
ಯಾನ್ ತೂವೆನೆ ಆಯ ಪೌರುಸೊ ಏತ್ ಉಂಡುಂದು ॥

ತೂಲ ಈ ಗದೆಟಾಯ ಮಂಡೆನ್
ನೋತು ನೋತುದೆ ಪೊಡಿಯೆ ರಟ್ಟವಿ
ಮೀಸೆ ಇತ್ತ್‌ನ ಆಣ್ ಯಾನೇ ನಿಕ್ಕ್ ತೆರಿಯಂದೊ ॥

12

ದಾಯೆಗೀ ಗಾಂಡೀವೊ ಲೋಕೊಡು
ಯಾನ್ ಪಡೆಯಿನ ಪತ್ತ್ ಪುದರುಲು
ನೀರ್ಡ್ ದೀಡ್‌ನ ಹೋಮೊದಂಚೆನೆ ಆಂಡೆ ಶ್ರೀ ಕ್ರಿಷ್ಣ ॥
ಸ್ತಾನೊ ಸೊರ್ಗೊಡು ಎಂಕ್ಲೆ ಅಮ್ಮೆರೆ
ಗಾಯಿಜಿಡ ಬದ್‌ಕೊಲಿಯೊ ಬಾಲೆಲು
ಆಯಿನೆಂಕುಲು ಪಂಡ್‌ದರ್ಜುನೆ ತಿಗಲೆಗಾಕೊಂಡೆ ॥

13

ಅಣ್ಣ ಈ ರುಸಿಕುಲೆನ್ ಕೂಡ್ಸಲ
ಸನ್ನಯೊದ ಕಾಣಿಗೆನ್ ಯಾನೇ
ಎನ್ಮೊ ದಿಕ್ಕ್‌ದ ಅರಸುನಾಕ್‌ಲೆ ತರೆಟ್ ತುಂಬಾವೆ ॥
ಕ್ರಿಷ್ಣ ಸ್ವಾಮಿನ್ ಎದುರು ಉಂತದ್
ಯಜ್ನೊನೀ ಸುರುಮಲ್ಪು ಪನ್ನಗ
ಇರ್ವೆರೆನ ಪಾತೆರೊಗು ಮೆಚ್ಚಿಯೆನಾದಿ ನಾರಯಿಣೆ ॥

14

ರಾಜ ಮನೆತನೊದಾಣ್ಮೆ ಸುಬವೊದ
ಪಾತೆರೊನು ಕೇನ್ದೆಂಕ್ ಸಂತೊಸು
ಆಂಡ್ ಧರ್ಮಜ ಬೀಮ ಪಾರ್ತೆರೆ ಪೌರುಸೊದ ನುಡಿಟ್ ॥
ಈಯೆ ಯಾಗೊದ ರುತೊನು ಕೈಕೊನು
ಯಾನ್ ಮುಕುಲೆನ್ ಇನಿಯೆ ಲೆತೊನುದು
ಪೋಪೆ ಸುರುತವೆ ಮಲ್ಲ ವಿಜಯೊದ ಸಿದ್ದಿ ಸಾದನೆಗ್ ॥

15

ಮಗದ ರಾಜನ್ ದುಂಬು ದೆತ್ತೊಡ
ಎದುರು ಉಂತುವೆರೇರ್ ಯಾಗೊನೆ
ನಡಪುನೆಕ್ ಅಡ್ಡಿದ್ದಿ ಕಡಪುಡು ಬೀಮ ಪಾರ್ತೆರೆನ್ ॥
ಮುರಹರನ ಪಾತೆರೊಗು ಧರ್ಮಜೆ
ಮೆಗಿಯನಕ್‌ಲೆನ್ ಕಾತೊನುಲ ಹರಿ
ಪರಮ ಪುರುಸೆನೆ ಪನ್ದ್ ಕಾರ್‌ಗ್ ಅಡ್ಡೊ ಬೂರೊಂಡೆ ॥

॥ ಕ್ರಿಷ್ಣ ಭೀಮಾರ್ಜುನೆರ್ ಮಗದರಾಜ್ಯೊಗು ಪಿದಡಿಯೆರ್ ॥

ಮೂರ್ತೊ ತೂದೇ ಕ್ರಿಷ್ಣನೊಟ್ಟಿಗೆ
ಬೀಮ ಪಾರ್ತೆರ್ ಪಿದಡ್‌ದುಂತ್ಯೆರ್
ನಾಲ್ ರಂಗೊದ ಸೇನೆದಕ್‌ಲೆನ್ ಲೆತ್ತೆರಕ್‌ಲಾಡೆ ॥
ದ್ರೋಪದಿಯೆ ಆರತಿನ್ ಬೆಳಗದ್
ವೀರೆರೆಗ್ ಜಯೊ ಸಿರಿತ ಬೊಟ್ಟುನು
ಪಾಡಿಯಲ್ ಕುಂಕುಮೊಡು ಮುಂಡೊಗು ಕಂಡನೀಯೆರೆನ ॥

1

ಕ್ರಿಷ್ಣನೊತ್ತುಗು ಬೀಮ ಪಾರ್ತೆರ್
ಕುಲ್ಲಿಯೆರ್ ತೇರ್ದುಲಯಿ ಪಿರವುಡೆ
ಬತ್ತೆರಾ ಸೈನಿಕೆರ್ ಕಾರ್‍ನಡೆಟಾನೆ ಕುದುರೆಲೆಡ್ ॥
ಸುತ್ತ ಸೇರ್‌ನ ಜನೊಕುಲೊಟ್ಟುಗು
ಪುರ್ರೊನಕ್‌ಲೆನ ಮೇಲ್ಗ್ ದಕ್ಕದ್
ಗೆಲ್ಪವುನ ಸಿರಿಹರಿಗ್ ಗೋವಿಂದಾನು ಗೋವಿಂದ ॥

2

ಕೊಂಬು ವಾದ್ಯೊ ನಗಾರಿ ಬೇರಿಲು
ದುಂಬುಡುಂತುದು ಗೌಜಿ ಲಕ್ಕಯೊ
ಸಂಬ್ರುಮೊಡುಲಾ ಸೇನೆ ಪಿದಡ್‌ನಗಾಂಡ್ ಜಯೊಗೋಸೊ ॥
ದಂಡ್ ಪೋವಡ್ ಮಗದ ರಾಜ್ಯೊಗು
ಪಂಡ್‌ನಾ ಸಿರಿಕ್ರಿಷ್ಣನಾಜ್ಞೆಡ್
ಇಂದ್ರಪ್ರಸ್ತೊನು ಕರಿದ್ ಎತ್ತೆರ್ ಗಂಗೆದಾಡೆಗೆನೆ ॥

3

ಪುಣ್ಯೊ ಸೀರ್ತೊದ ಗಂಗೆದಾಯೆರೆ
ಜಳ್ಳೊದೋಡೊಡು ಕಡತೆರಾಕ್‌ಲ್
ಅಲ್ಪಡ್‌ದ್ ಮೂಡಾಯಿ ತಿರ್ಗ್‌ದ್ ಮಗದೊಗೆತ್ತಿಯೆರ್ ॥
ಪೊರ್ಲುಕಂಟ್‌ದ ರಾಜ ಬೀದಿಲು
ದತ್ತ್ ಬಲತ್‌ಡ್ ಮಾಡೊ ಮಂದಿರೊ
ಸುತ್ತ ಬೈಲ್‌ಡ್ ಬುಳೆನೆ ದಿಂಜಿನ ರಾಜ್ಯೊ ಮಾಗದನ ॥

4

ಮೂಜಿ ಗಿರಿಕುಲೆ ಇಡೆಟ್ ಕಲ್ಲ್‌ದ
ಕೋಟೆ ಕಟ್ಟ್‌ದ್ ನಡುಟು ಪೊರ್ಲುದ
ರಾಜದಾನಿದ ಪುದರ್ ಗಿರಿವ್ರಜೊ ಪನ್ಪಿ ಪಟ್ಟಣೊನೆ ॥
ಸೇನೆನಾ ಕೋಟೆದವೆ ಪಿದಯಿಡ್
ಕಾತ್‌ದುಂತ್ಯೆರೆ ಪನ್ದ್ ಕ್ರಿಷ್ಣೆಲ
ಬೀಮ ಪಾರ್ತೆರೆ ಒಟ್ಟು ಕೋಟೆನ್ ಜರಿತ್ ಪಾಡಿಯೆರ್ ॥

5

ನೂಲು ಪಾಡ್‌ನ ಬ್ರಮ್ಮಚಾರಿಲೆ
ಏಸೊ ಮಲ್ತ್‌ದ್ ಮೂವೆರೊಟ್ಟುಗು
ಏರಿಯೆರ್ ಅಲ್ಪದವೆ ಗುಡ್ಡೆದ ತರೆಕ್ ಬಡತೊಂದು ॥
ತೂನಗನೆ ಅವುಲೊಂಜಿ ಬೈರವ
ಮಾಡೊದೆದುರುಡು ದೋಲು ಕಣ್ಣ್‌ಗ್
ತೋಜಿನೆಟ್ ಸಿರಿಕ್ರಿಷ್ಣೆ ಪಂಡೆನೆ ಏನ ಕತೆ ಮಾತ ॥

6

ತೂಲೆ ಬೀಮಾರ್ಜುನೆರೆ ದೋಲುನು
ಮಾಗದೆನೆ ಸಿವ ತಪಸ್ ಮಲ್ತ್‌ದ್
ತಾನ್ ಸಯ್ಯೆರೆ ಬಲ್ಲಿ ಪನ್ಪುನ ವರೊನು ಕೊರೊಡುಂದು ॥
ಕೇನ್ನಗಾ ಲಯ ಕರ್ತು ತೆಲಿತ್‌ದ್
ಆಯಗಿಂದೆನ್ ಕೊರ್ದು ಪಂಡೆನೆ
ಸಾಧನೆಡ್ ನರ ಮೇದೊ ಯಾಗೊನು ಮಲ್ಪು ಬೈರವನ್ ॥

7

ಮೆಚ್ಚದೀಯೇ ವರೊನು ಪಡೆಲಯ
ಪತ್ತಿಯೆರೆ ಜವನೆರೆನ್ ಪೋನಗ
ಬೊಟ್ಟುದೀ ಜಯ ದೋಲು ಪಿದಡ್‌ಲ ಅಪಗ ತಿಕ್ಕುವೆರ್ ॥
ಒರ್ರೊ ಒಂಜೆತ ಉಲಯಿ ನೂದೆತ
ಮಿತ್ತ್‌ಡೊಂಜಾನಗನೆ ಜವನೆರ್
ತಿಕ್ಕಿಸಾತ್‌ಗ್ ಯಾಗೊ ಮಲ್ಪದ್ ತರೆನ್ ಕಡ್ಪಾಲ ॥

8

ದೋಲುನೀ ಬೈರವನ ಗುಡಿಟೇ
ನೇಲ್ತ್‌ದುಂತಲ ಇಂದೆನೇರ್‌ಲ
ಹಾಕ್‌ದೇ ಪೊಡಿ ಮಲ್ತೆರ್‌ಡ ನಿನ ಮರಣೊ ಕಂಡಿತೊನೆ ॥
ಆ ಸದಾಸಿವೆ ಕೊರ್ದು ದೋಲುನು
ಮಾಯಕಾಯೆನೆ ಮಗದೆ ನಿತ್ಯೊಲ
ದೋಲು ಬೊಟ್ಟುದು ಪೋದು ಲಡಯಿಡ್ ಗೆಲ್ತೆನರಸುಲೆನ್ ॥

9

ನೂದು ಜವನೆರ್ ತಿಕ್‌ದೆರಾಯಗ್
ಬಾಕಿ ಒರ್ಯನ್ ನಾಡ್ವೆ ಎನ್ನನೆ

ಏಮೊ ತಿಕ್ಕುವೆ ಪನ್ದ್ ಆಸೆಡ್ ಕಾತ್ ಕುಲ್ಲ್‌ದೆನೆ ॥
ಮೂವೆರ್‌ಲ ನಮೊ ಹಾಕ್‌ದಿಂದೆನ್
ಬೇಕೊ ಪೊಡಿ ರಟ್ಟಾಗೊ ಪನ್ನಗ
ಬೀಮ ಪಾರ್ತೆರ್ ದೋಲುಗಾಕ್ಯೆರ್ ಕ್ರಿಷ್ಣನೊಟ್ಟಿಗೆನೆ ॥

10

ದೋಲು ಪೊಡಿಯಾನಗನೆ ಲಕ್ಕನ
ಬಾರಿ ಗೌಜಿದ ಸೊರೊಟು ಬೂಮಿದ
ಮಾಡೊಮಂದಿರೊ ಬೂರ್ದು ಪೊಡಿ ಪೊಡಿಯಾಂಡ್‌ಲಾಪಗನೆ ।
ಆನಿ ಪರ್ಬೊದಮಾಸೆ ಆಯ್ನೆಟ್
ತಾನ್‌ಲಾ ಕೈಕೊಂದಿ ಯಾಗೊದ
ಕಾರ್ಯೊಲೆಡ್ ಬೆರಣೆರೆಗ್ ದಾನೊನು ಕೊರ್ಪವೆದೆ ಮಗದೆ ॥

11

ಅಪಗ ಈ ಸೊರೊ ಕೇನ್ದ್‌ಲಾಯನ
ತಿಗಲೆ ನಡ್ಗ್‌ದ್ ಸ್ವಾಮಿ ಬೈರವ
ಗುಡಿಟ್ ಕಟ್ಟ್‌ನ ದೋಲು ಪೊಡಿಯಾಂಡ್‌ಂದ್ ಗೆರೆತೊಂಡೆ ॥
ಪೊರುತು ಕಂತ್‌ದ್‌ಲಾಂಡ್ ಕತ್ತಲೆ
ಕಬಿದ್ ಹೋಮೊದಕುಂಡೊದುಲಯಿದ
ಬೊಲುಪು ಬೆಳಗದ್ ಉಲಯಿ ನಂದಾ ದೀಪೊದೀಡಿಯೆರ್ ॥

॥ ಬೈರವನ ಗುಡಿಡ್ದ್ ಮಾಗದನಾಡೆ ಬತ್ತೆರ್ ॥

ರಾತ್ರೆಡಾ ಮಾಗದನ ಯಜ್ಞೊದ
ಸಾಲೆಡೇ ಬೆರಣೆರೆಗ್ ದಾನೊನು
ಕೇಂಡ್‌ಕೇಂಡ್‌ದ್ ಕೊರ್ಪಿ ಗೌಜಿಡ್‌ಲಾ ಜರಾಸಂದೆ ॥
ದೋಲು ಪುಡಯಿನ ಸೋಲುಡೆನ್ನವೆ
ಆವುಸೊಗು ಕಡೆಯಾಂಡೆ ಪಂಡ್‌ದ್
ತಾನ್ ತನ್ನನ್ ಮರತ್‌ದುಪ್ಪುನಗಪಗ ಎತ್ತಿಯೆರ್ ॥

1

ಮೂಜಿ ಬೆರಣೆರೆ ಬ್ರಹ್ಮಚಾರಿಲು
ಯಾಗೊ ಸಾಲೆದ ಪಿರವುದಾ ಕುರು –
ಬಾಕಿಲ್‌ಡೆ ಬರ್ಪುನೆನ್ ತೂದೇ ಲಕ್ಯೆ ಮಾಗದೆನೆ ॥
ತಾನ್ ಕೈ ಮುಗಿದಕ್‌ಲೆನುಲಯಿಗ್
ಬಾರಿ ಬಗ್ತಿಡ್ ಲೆತೊನುದಾಯೆನೆ
ಪೀಟೊ ದೀಡಿಯೆ ಮೂವೆರೆಗ್‌ಲಾ ಪೂಜೆ ಸಂದಯೆರೆ ॥

2

ಬಿನ್ನ ಪೂಜೆನ್ ಮಲ್ತ್‌ನೇನ್‌ಲ
ದಿಸ್ಟಿ ದೆತ್ತ್‌ದ್ ತೂಯ್ಜೆರಾಕ್‌ಲ್
ಅಚ್ಚೆರೊಡು ತೂದಕ್‌ಲೆ ಮೋನೆನ್ ತೂದು ಗೆರೆತೊಂಡೆ ॥
ಇಸ್ಟೊದಾಕ್‌ಲ್ ಅತ್ತ್ ಮುಕುಲೇ
ಎನ್ನ ಸತ್ರುಲು ಈಡೆ ಗುಟ್ಟುಡು
ಬತ್ತ್‌ನಾಕ್‌ಲ್ ಪಿರವುದಾ ಕುರುಬಾಕಿಲ್‌ಡೆ ಈಡೆ ॥

3

ತೂಪಿ ದೇಕಿಡ್ ಬಾರಿ ಸತ್ತೊದ
ವೀರನಾಕ್‌ಲ್ ತಿಗಲೆ ರಟ್ಟೆನ್
ತೂನಗನೆ ಸರಿ ಗಟ್ಟಿ ಮುಟ್ಟುದ ಜವನೆರೇ ಮುಕುಲು ॥
ಕಾಳೊಗೊಗು ಇನಿ ಬತ್ತ್‌ನಾಕ್‌ಲೊ
ಆ ಸದಾಸಿವೆ ಹರಿನ್ ಬ್ರಮ್ಮನ್
ಕೂಟೊನುಂದೇ ಏಸೊ ತಪ್ಪದ್ ಬತ್ತ್‌ನೆನೊ ದಾನ್ನೊ ॥

4

ಎನಡ ಕಾದ್ಯೆರೆ ಏರ್ ಬರ್ವೆರ್
ಕುರುಕುಲೊದ ಕೌರವೆರ್ ಪ್ರೀತಿದ
ಜವನೆರಾಕ್‌ಲ್ ಪಾಂಡವೆರ್ ಬರಯೆರ್‌ಲ ಕಂಡಿತೊನೆ ॥
ತರೆನ್ ದೀಡ್‌ದ್ ಜೆಪ್ಪಯೆರ್ ನಿಜೊ
ಮಗದ ರಾಜ್ಯೊದ ದಿಕ್ಕ್‌ಗೇ ಯದು
ಕುಲೊತ ವೀರೆರ್ ಕಳುವ ಕ್ರಿಷ್ಣೆನೊ ಈಡೆ ಬರ್ಪುನಯೆ ॥

5

ಏರ್‌ಲಾವಡ್ ಕೇನ್ವೆ ಪಂಡ್‌ದ್
ಈ ನಡೀರ್ಲ್‌ಡ್ ದಾಯೆ ಬತ್ತರ್
ಈಡೆಗೇ ಕುರುಬಾಕಿಲ್‌ಡೆ ಪನಿ ಏರ್ ನಿಕ್‌ಲ್‌ಂದ್ ॥
ಈಯೆ ಎಂಕ್ಲೆನ ವೈರಿಯಾಯ್ನೆಟ್
ಯಾಗೊ ಮಂಟಪೊಗಿಂಚ ಪೊಗ್ಗ್‌ನೆ
ಕಾಳಗೊನು ಕೇನಿಯೆರೆ ಬತ್ತ್‌ದೊ ಪಂಡೆನಾ ಕ್ರಿಷ್ಣೆ ॥

6

ನಿಕ್‌ಲೆ ಪೊಣ್ಣುಲೆನೊಯ್ತ್‌ನಾಯೆನೊ
ಗಡಿನ್ ನುರ್ಕುದು ಬತ್ತ್‌ನಾಯೆನೊ
ಪಗೆನೆ ಎಂಚಿನ ಬೇಕೊ ಪನಿ ಪನಿ ಪಂಡೆ ಮಾಗದೆನೆ ॥
ಈಯೆ ನರಮೇದೊನುಲ ಮಲ್ಪವ
ರಾಜ ಧರ್ಮೊನು ಮೀರ್ದ್ ಅರಸುಲೆ
ಬಾಲೆಲೆನ್ ತರೆ ಕಡ್ಪಯೆರೆನೇ ಪತ್ರ್ ಪಾಡ್‌ದನೆ ॥

7

ಆಕ್‌ಲೆನ್ ಬುಡ್ಪಯೆರೆ ಬತ್ತ್‌ದೊ
ಈತ್ ಪನ್ನಗ ನಿಕ್‌ಲೆನಮ್ಮೆನೊ
ಬಾವೆ ಸಮ್ಮಲೆ ಪೈಕಿಡೇರ್‌ಂದೆನಡ ಪಂಡರ್‌ಡ ॥
ಯಾನ್ ನಿಕ್‌ಲೆಗ್ ಬುಡುದು ಕೊರ್ವನೆ
ಬಾಯಿಡೇ ಕಳು ಪನ್ಪುನಾಕ್‌ಲೊ
ಏರ್ ಪಂಡ್‌ದ್ ಸತ್ಯೊ ಪನಿ ನಿಕ್‌ಲೆನವೆ ಪರಿಚಯೊನು ॥

8

ಲೋಕೊದಾ ಸುಕೊದುಕ್ಕೊ ಮಾತೆನ್
ಕೇನುನಾಕ್‌ಲ್ ಎಂಕ್ಲು ಬಂದ್‌ಡ್
ದೀಡ್‌ನಕ್‌ಲೆನ್ ಬುಡ್ಪುಜಡ ನಿನನೆಂಕ್ಲು ದೀಡಯೊನೆ ॥
ನಾಲಯಿಡ್ ಬತ್ತಿಲೆಕೊ ಪಂಡ್‌ದ್
ಪ್ರಾಣೊ ಕಳೆವೊನುವರ್‌ಯ ದಾಯೆಗ್
ಏರ್ ನಿಕ್‌ಲ್‌ಂದೆನಡ ಪಂಡರ್‌ಡೆಡ್ಡೆ ಪನ್ನಗನೆ ॥

9

ನಿನ್ನಡೆಂಕುಲು ಏರ್ ಪಂಡ್‌ದ್
ಸತ್ಯೊ ಪಂಡೆಡ ದಾನೆ ಮಲ್ಪುವ
ಕ್ರಿಷ್ಣೆಯಾನೇ ಬೀಮ ಇಂಬ್ಯನೆ ಬಾರಿ ಬಲೊತಯೆನೆ ॥
ಅರ್ಜುನನ್ ಈ ತೂಲ ಎಂಕ್ಲೆಡ
ಯುದ್ಧೊ ಮಲ್ಪೆರೆಗಾಪುನಾಯನ್
ಒರ್ಯನೊತ್ತೊನು ಪಂಡ್‌ದಾನಗ ತೆಲಿಕೆ ತೆಲಿತೊಂದು ॥

10

ಅಟ್ಟಸ್‌ನ್ ಕೊರ್ದಪಗ ತೆಲಿತ್‌ದ್
ಕಣ್ಣ್ ಮರೆಲ್‌ದ್‌ಲಾಂಡ್ ಮಾಗದೆ
ಬುಕ್ಕೊಲಾ ತೆಲಿಪುನಗ ಉಬ್ಬೆಸೊಡುಸುಲು ಮಿತ್ತಾಂಡ್ ॥
ಪೆಟ್ಟ್ ತಿಂದ್‌ದ್ ಗುಡ್ಡೆಲಾಗಿದ್
ತಪ್ಪಯಿನ ಓ ಕಳುವೆ ತಿಕ್ಯನೆ
ನೆತ್ತೆರ್‌ನ್ ಕಕ್ಕಾವೆ ಪಂಡ್‌ದ್ ಕೊರ್ಯೆನಾರ್ಬಟೆನ್ ॥

11

ನಿನ್ನ ತರೆತವೆ ನೆತ್ತೆರ್‌ಡ್ ಯಾ –
ನೆನ್ನ ಜೋಕುಲೆ ಬಂಜಿದಾ ಸೂ
ತೆಕ್ಕವೆನೆ ಪಂಡೊಂದು ಹಾಕ್ಯೆರೆ ಕೈನ್ ದೇರ್ಪುನಗ ॥
ಮರ್ಲ ಮಾಗದ ಪರ್ನ ಬಿರಿತ್‌ಜೊ
ಒಯ್ತ್‌ದನ ಈ ಬಂಗಿ ಉಂತುಲ
ಒರ್ಯಡೆಂಕ್ಲೆನ ಪೈಕಿದಾಯಡ ಲಡಯಿ ಮಲ್ಪೆರೆಗ್ ॥

12

ಯಾನ್ ಒರ್ಯನೆ ನಿಕ್‌ಲ್ ಮೂವೆರ್
ಕಾಳಗೊಗು ಎದುರುಂತಿ ಪನ್ನಗ
ಬೀಮೆ ಮಾಗದ ಮೋನೆ ತೂದೇ ಪನ್ಪೆ ಕೋಪಿತ್‌ದ್ ॥
ದಾಯೆಗೀ ಬಗುಳುನೆಯ ಪೊಕ್ಕಡೆ
ಬಾಯಿದಾ ಬಡಿಯರೊನು ಬುಡು ಬುಡು
ವೀರತನೊಟೇ ಲಡಯಿ ಮಲ್ಪೆರೆ ನಿಕ್ಕ್ ಮನಸುಂಡೊ ॥

13

ಕ್ರಿಷ್ಣೆನೋ ಯಾನಾವೊ ಪಾರ್ತೆನೊ
ನಿನ್ನೆದುರು ಕಾದ್ಯೆರೆಗ್ ಮೂವೆರೆ –
ಡೊರ್ಯನೀ ಒತ್ತೊನುಲ ಪನ್ನಗ ತೆಲಿತ್‌ದೇ ಪನ್ಪೆ ॥
ಕಳ್ವೆ ಕ್ರಿಷ್ಣೆನೆ ಕೈಕ್ ತಿಕ್ಕಯೆ
ಎಲ್ಯಯೆನೆ ಈ ಪಾರ್ತೆ ನಿನ್ನಡ
ಮಲ್ಪೆ ಲಡಯಿನ್ ಆಂಡ ಸಯ್ಯಡೆ ನಿಕ್‌ಲ್ ಜೋಕುಲುಯ ॥

14

ಸೈಪ್ಪುನೇರ್‌ಂದಿತ್ತೆ ತೂವಡ್
ಮುಲ್ಪ ಸೇರ್‌ನ ಜನೊಕುಲುಂದುದು
ನಿಸ್ಚಯೊನು ಮಲ್ಪುನಗ ಬೊಲ್ಪಾಂಡಪಗ ಮೂಡಯಿಡ್ ॥
ಬೂಮಿ ಪುತ್ರೆನೆ ಬರ್ಪುನಾ ದಿನೊ
ಪಾಡ್ಯೊದಾ ತಿತಿತಾನಿ ಮಾಗದೆ
ಕಾಳಗೊಗು ತಯರಾಯೆ ಬೀಮಡ ಕ್ರಿಷ್ಣನೆದುರೆದುರು ॥

॥ ಭೀಮ ಮಾಗದೆರೆ ಯುದ್ಧೊ ॥

ಆ ಜರಾಸಂದೆನ್ಪಿ ಪುದರ್‌ಡ್
ಬಾರಿದರ್ಪುದ ಮಗದ ರಾಜೆನೆ
ಸಾವು ಲೆಪ್ಪುನೆ ತನ್‌ಕ್ ಪಂಡ್‌ದ್ ಗ್ರೇಯ್ತಿನಾ ಪರಬೆ ॥
ಬೇರಿ ಪುಡಯಿನ ಲಚ್ಚಣೊಡು ಇನಿ
ವಾಸುದೇವೆನೆ ಎದುರು ಬತ್ತ್‌ದ್
ಕಾಳಗೊಗು ಎದುರಾಯೆ ಪನ್ನಗ ಇದ್ದಿ ಅಲ್ಮಾನೊ ॥

1

ಲೋಕೊ ರಕ್ಷಕೆ ಕ್ರಿಷ್ಣೆ ಪಂಡ್‌ದ್
ಯಾನ್ ತೆರಿನಯೆ ಆಂಡ ಕಂಸನ
ಪ್ರಾಣೊ ದೆತ್ತ್‌ದ್ ಎನ್ನ ಜೋಕುಲೆ ಬೊಟ್ಟುನುರ್ದ್‌ನಯೆ ॥
ಈತೆ ಪಗೆ ಆಯಡನೆ ಇದ್ದಿಡ

ಮೋಕೆ ತೋಜವಿ ಪುಳ್ಳಿ ಆಯನ
ರೂಪು ರೂಪುಡು ಧರ್ಮ ಯುದ್ಧೊನು ಮಲ್ಪೆ ಬೀಮಡನೆ ॥

2

ಬರೋಣಿ ಬರೋಣಿಡ್ ಗಂದೊ ಕಸ್ತುರಿ
ಮೆಯಿಕ್ ಪೂಜ್ಯೆರೆ ಕೊರ್ಯೆ ಬೀಮಗ್
ಪೊಸತ್ ಕುಂಟುನು ಅಂಗಿ ಚಲ್ಲಣೊ ಬಿಲ್ಲ್ ಬಾಣೊಲೆನ್ ॥
ಗದೆನ್ ಕಡ್ಗೊನು ಬಿಂಡಿವಾಳೊನು
ನಮುನೆ ನಮುನೆಡ್ ಪತ್ತುನಾಯುದೊ
ಎದುರು ದೀಡ್‌ದ್ ಕೇಂಡೆನಾಯಡ ಬೋಡೊ ಚದುರಂಗೊ ॥

3

ನಿನ್ನ ಸೇನೆದ ಸಾಯೊ ಬೊಡ್ಚಿಯ
ಎನ್ನಡುಂಡುಲ ಕೋಟೆದಾಪೆಕ್
ಬರ್ಪ್ಪರಾಕ್‌ಲ್ ನಮ್ಮ ಕಾಳಗೊ ಆಪಿ ಕಳತಾಡೆ ॥
ಯುದ್ದೊ ಮಲ್ಪೆರೆ ಪಿದಯಿದಂಗಣೊ
ಎಡ್ಡೆ ಪಂಡ್‌ದ್ ಅವುಲು ಉಂತ್ಯೆರ್
ರಡ್ಡ್ ಕಡೆತಲ ಸೇನೆದಾಕ್‌ಲ್ ತೂಯೆರೆತ್ತಿಯೆರ್ ॥

4

ಪಾರ್ತ ಕ್ರಿಷ್ಣೆರ್ ಬುಕ್ಕೊ ಬೆರಣೆರ್
ನೋಟಕೆರ್ ಆವೊಂದು ಉಂತ್ಯೆರ್
ಮಾಗದೆನೆ ರಣೊ ಬೂಳ್ಯೊ ಬೀಮಗ್ ಕೊರ್ಯೆನರಿಯಣೊಡು
ಪಾಂಡುರಾಜಕುಮಾರ ಎನ್ನನ್
ಈಯೆ ಗೆಲ್ತ್‌ದ್ ಚತ್ರಿ ಜಾತಿದ
ಕೀರ್ತಿನೊರಿಪುಲ ಪನ್ಡ್ ಪ್ರೀತಿಡ್ ತರೆಕ್ ಕೈದೀಡ್ಯೆ ॥

5

ಕಾದುನೆಂಚಿನೆಟಿತ್ತೆ ಮಾಗದ
ಬಾಣೊ ಬಿಲ್ಲ್‌ಡೊ ಗದೆಟ್ ಕಡ್ಗಡೊ
ವೀರತನೊತವೆ ಮಲ್ಲ ಯುದ್ದೊಡು ಬೀಮೆ ಕೇನ್ನಗನೆ ॥
ಸಾರೊ ಆನೆಲೆ ತೆರಣೊದಾಯೆನೆ
ಈಯೆ ಪನ್ಪುನ ಸುದ್ದಿ ಕೇನ್‌ದೆ
ಕಾದ್‌ದೆನ್ನಡ ಮಲ್ಲ ಯುದ್ದೊಡು ಎಂಕ್ ತೋಜಲಯ ॥

6

ಆಪೇಕೆಪೆಕ್ ಉಂತುದಾಕ್‌ಲ್
ತೋಳು ತಿಗಲೆಗ್ ತುಡೆಕ್ ರಟ್ಟೆಗ್
ಹಾಕೊನುಂದೇ ಮಲೆದ್ ತೂಯೆರ್ ಒರ್ಯನೊರ್ಯನ್‌ಲ ॥

ಲಾಗ್ಯೊನುಂದೇ ಮೇಲ್ಗ್ ಬೂರ್ಯೆರ್
ನೂಕು ನೂಕ್ಯೆರ್ ತಿರ್ಗ್ ತಿರ್ಗ್‌ದ್-
ಲಾಯ್ಜಿ ನೂಕ್ಯೆರೆ ದಂಡೆ ಪಾಡ್‌ದ್ ತೂಯೆರುಂತಯೆರೆ ॥

7

ಪತ್ತ್‌ಗೇ ತಿಕ್ಕಂದೆ ಹೆಜ್ಜೆನ್
ದೆಪ್ಪುನಗ ಜಾರುವೆರ್ ಪತ್ಯೆರೆ
ಒರ್ಯನೊರ್ಯನೆ ಸರಿ ಮೊರಂಪುನು ಊರ್ದು ಪುಣೆವೊಂದು ॥
ತಿರ್ಗ್ ತಿರ್ಗ್‌ದ್ ಮಲೆದ್ ನಾಲಿನ್
ಪತ್ತ್‌ದಮುಪುನಗಪಗ ತಪ್ಪದ್
ಪತ್ತ್ ಪತ್ಯೆರೆ ತಿಕ್ಕಜೆನೆ ಒರಿಯಾಂಡಲಾಕ್‌ಲೆಡ್ ॥

8

ನಾಲಿನಮತ್‌ನ ಪತ್ತ್ ಬುಡ್ಪದ್
ತೋಳುದಾ ಕತ್ತೆರಿಡ್ ಬಿಗಿತ್‌ದ್
ಬೀಜಿದೇ ರಟ್ಟುಯೆರೆ ತೂಯೆರ್ ಮಲ್ಲೆರಿರ್ವೆರ್‌ಲ ॥
ಪತ್ಯೆರಾಕ್‌ಲ್ ಮಂಗ ಪತ್ತ್‌ಡ್
ತೀರ್ಜಿ ಪಂಡ್‌ದ್ ನಾಗ ಪತ್ತ್‌ಡ್
ಬಗ್ಗಿಯೆರೆ ತೂನಗನೆ ಆಯಿಜಿ ಅಕ್‌ಲೆಡೇರೆಗ್‌ಲ ॥

9

ಬೆಗರ್ ಅರಿನೆಟ್ ಮಣ್ಣ್ ಬೊದುಲುದು
ಸರುತೊ ಉಂತ್ಯೆರೆ ತೀರ್ಜಿ ಜಾರುನ
ನೆಲಟ್ ಬೂರ್ವೆರ್ ಲಕ್ಕದುಂತ್ವೆರ್ ಕಾಳಗೊದ ಕಳಟ್ ॥
ಉಸುಲು ಮೂಂಕುಡೆ ಬುಡುದು ಕರ್ಪುರೊ
ಅಗಿದ್ ಉಬಿನೀರ್ನಿಂಗ್‌ದಾಕ್‌ಲ್
ಪೆರಪ ಪುಣೆಯೆರ್ ತೊಟ್ಟು ಪತ್ಯೆರೆ ಬೀಮ ಮಾಗದೆರ್ ॥

10

ಇರ್ಲ್ ನಿದ್ರೆಲ ಪಗೆಲ್ ಬಡವುಲ
ಇದ್ದಿಯಕ್‌ಲೆನ ತೋಳು ಸತ್ತೊನೆ
ಕಮ್ಮಿಯಾಯಿಜಿ ಬಾರಿ ಸೌರ್ಯೊಡು ಕೋಪೊ ಏರುನೆಟ್ ॥
ದೆರ್ತಿ ಕೈ ನಡ್ಗಂದ್ ಪತ್ತ್‌ನ
ಪತ್ತ್ ಸಡಿಲಾವಂದ್ ಮನಸ್‌ಡ್
ಪುಕ್ಕತನೊ ಸುಳಿಯಂದ್ ಇರ್ವೆರೆಗಕ್‌ಲೆ ಸಾದನೆಡ್ ॥

11

ಇರ್ಲ್ ಪಗೆಲ್‌ಡ್ ಕಾದ್‌ದಾನಗ
ಪುಣ್ಣಮೆದ ದುಂಬ್ಬಾನಿ ರಾತ್ರೆಡ್
ಸತ್ತೊ ಕುಂದುದು ಆಂಡ್ ಮಾಗದ ತೆರಣೊ ಕಮ್ಯಾಂಡ್

ರಟ್ಟೆಡೇ ಬಲೊ ಇದ್ದಿ ದೈರೊನೆ
ಕಮ್ಮಿಯಾಂಡ್‌ಲ ನಾಲಗೆದ ಪಸೆ
ರಟ್ಪ್‌ದಾನಗ ಗೆಲ್ಪುನಾಸೆನೆ ಜಾರ್‌ದಾಂಡಯಗ್ ॥

12

ತಿಗಲೆ ನಡ್ಗ್‌ದ್ ಕಣ್ಣ್ ಕಬೆರ್‌ದ್
ಲಡಯಿ ಮಲ್ಪುನ ಸೌರ್‍ಯೊ ಕುಂದುದು
ಉಸುಲು ಬುಡ್ಪುನ ಸಿತಿನ್ ತೂದೇ ಬೀಮಗಾ ಕ್ರಿಷ್ಣೆ ॥
ಮನಸ್‌ಡೀಯೇ ವಾಯುದೇವನ್
ನೆನೆತ್‌ದಿಂಬ್ಯನ್ ಕೆಲ್ಲ ಪಂಡ್‌ದ್
ಕಯಿತ ಬಾಸೆಡ್ ಕೊರ್ನ ಸೂಚನೆ ಆಯಗರ್ತಾಂಡ್ ॥

13

ವಾಯುದೇವನ ದ್ಯಾನೊಡಿತ್ತ್‌ನ
ಬೀಮಸೇನನ್ ತೂದು ಮಾಗದೆ
ಓಂಗ್‌ದೇ ಪಿರವುಡೆನೆ ಬತ್ತ್‌ದ್ ಅಮತ್ ಪತ್ತಿಯೆನೆ ॥
ಬೀಮೆ ಕುಡ್ತುದು ರಟ್ಟದಾನಗ
ಆಕಸೊಡು ಸರಿ ತಿರ್ಗ್ ತಿರ್ಗ್‌ದ್
ಬೂರ್‍ಯೆ ತಿರ್ತ್‌ಗ್ ಮಗದ ರಾಜೆನೆ ಆ ಜರಾಸಂದೆ ॥

14

ರಡ್ಡ್ ಕಾರ್‌ನ್ ಆಪೆಕೀಪೆಕ್
ಒಯ್ತ್ ಬಿಚ್ಚಯೆ ಬೀಮೆ ಮಗದನ
ಗಟ್ಟಿ ಸ್ಯೆರೊನು ಮಿತ್ತ್ ದಕ್ಕ್‌ದ್ ತೂಯೆನುಂತೊಂದು ॥
ಅಚ್ಚಿರೊನೆ ಆಂಡಪಗ ಆಯಗ್
ಬಿಚ್ಚಿನವೆ ಬಾಗೊಗುಳು ಕೂಡುದು
ಲಕ್ಕದುಂತ್ಯೆನೆ ವೀರ ಮಾಗದೆ ಎಂಚಿನಾವುಸೊನೊ ॥

15

ಲಕ್ಕ್‌ನಾಯನ್ ಪಿರಲ ತಿಗ್ತ್‌ದ್
ದಕ್ಯೆ ಬೀಮೆನೆ ಅಪಗಲಾ ಅವು
ಒಟ್ಟು ಕೂಡ್ನಗ ಲಕ್ಕದುಂತುವೆ ಕೊರ್ದುಲಾರ್ಬಟೆನ್ ॥
ಸರ್ತಿ ಸರ್ತಿಡ್ ತಿಗ್‌ತ್ ದಕ್ಕ್‌ನ
ದುಸ್ಪ ಮಾಗದ ಸ್ಯೆರೊ ಕೂಡುದು
ಬನ್ನಗನೆ ಕಂಗಾಲ್ ಆಯಿನ ಬೀಮಗಾ ಕ್ರಿಷ್ಣೆ ॥

16

ಕಯಿತವಂಗಯಿ ಕಂತ ಮುಟ್ಟೆನೆ
ಮಲ್‌ತ್ ತೋಜಯಿ ಸಾತ್‌ಗಾಯೆನೆ
ಅರದ್ ಪತ್ತ್‌ದ್ ಮಾಗದನ್ ಸರಿ ತಿಗ್‌ತ್‌ದಾ ಕ್ರಿಷ್ಣೆ ॥
ಸರಿಟ್ ತೋಜಯಿ ನಮುನೆಡ್ಯೆನ್‌ಲ
ಅಡಕ್‌ದಾನಗ ಬಾನೊಡೇ ಅವು
ತಿರ್‌ಗ್‌ದೇ ನೂತೆನ್ಮೊ ಸುತ್ತುಲ ಆದ್ ಬೂಂರ್ಡಪಗ ॥

17

ಬೂರ್ನ ಬಾಗೊಲು ಒಟ್ಟು ಕೂಡುಜಿ
ಮಾಗದನವೇ ಪೆರಣೊ ರಟ್ಟ್‌ದ್
ಆನಗನೆ ದೇವತೆಲು ಬೀಮನ್ ಪುಗರ್ ಪುಗರೊಂದು ॥
ಪೂತ ಬರ್ಸೊನು ಜಪುಡದಾಕ್‌ಲ್
ದೇವ ದುಂದುಬಿ ಸೊರೊನು ಲಕ್ಕದ್
ಆದಿ ನಾರಾಯಿಣನ ಕಾರ್ನಿಕೊನೇತೊ ಪುಗರಿಯೆರ್ ॥

18

ಬುಡೆದಿನಾಕ್‌ಲ್ ಮಗನ ಒಟ್ಟಿಗೆ
ಪುಣತ ಕೈತಲ್ ಬುಲ್ತೆರೇತ್‌ಲ
ಅರಮನೆದ ಪರಿವಾರೊ ಮಾತೆರ್ ಮುರ್‍ಯೊ ದೀಡಿಯೆರ್ ।
ಮತಿಯೆ ತತ್ತ್‌ನ ಲೆಕೊನೆ ಮೌನೊಡು
ಪುಣನ್ ತೂದೇ ಕುಲ್ಲ್‌ನಕ್‌ಲೆನ್
ಮುರಹರನೆ ಸಮದಾನೊ ಮಲ್ತ್‌ದ್ ದುಕ್ಕೊನುಂತಾಯೆ ॥

19

ಉಲಯಿ ಪೊಗ್ಗುದು ಬಂದ್‌ಡಿತ್ತ್‌ನ
ಅರಸು ಜೋಕುಲೆನಾಯೆ ಬುಡ್ಪದ್
ನಿಕ್‌ಲ್ ನನ ಬದ್‌ಕೊನುಲೆ ಪಂಡ್‌ದ್ ಕ್ರಿಷ್ಣೆ ಕಡಪುಡಿಯೆ
ಮಾಗದನ ಪುಣ ಪೊತ್ತನಗ ಆ-
ಯನವೆ ಬುಡೆದಿಲು ಕಾಟೊಗೇರ್‍ಯೆರ್
ಪುಣತ ಒಟ್ಟಿಗೆ ಬೊಣ್ಯೊ ಆಯೆರ್ ಚಾತ್ರಿಯಾಣಿಗುಳು ॥

20

ಸಾವು ಸೂತಗೊ ಕರಿದ್‌ಲಾ ಸಹ-
ದೇವೆ ಪನ್ಪುನ ಅರಸು ಮಗನೇ
ರಾಜ ಸಿಮ್ಮಾಸನೊಡು ಕುಲ್ಲದ್ ಪಟ್ಟೊ ಕಟ್ಟಿಯೆನೆ ॥
ಪ್ರಾಯೊದಾ ಮಂತ್ರಿಲೆಡ ಕೇಂಡ್‌ದ್
ಆಡಳಿತ ಮಲ್ಪಿಯೆರೆ ಬೋಡಯಿ
ಮಾರ್ಬಲೊನು ಚದುರಂಗೊ ಸೇನೆನ್ ದೀಡ್ದ್ ಹರಿಕ್ರಿಷ್ಣೆ ॥

21

ಮಾತೆರೆಗ್‌ಲಾ ಬುದ್ದಿ ಪಂಡ್‌ದ್
ತಾನ್ ಬೀಮಾರ್ಜುನೆರೆ ಒಟ್ಟಿಗೆ
ಮಾಗದನ ತೇರ್‌ಡೆನೆ ಕುಲ್ಲುದು ಪಿದಡ್‌ದುಂತುನಗ ॥

ರಾಜನಾ ಮಗನೊಟ್ಟು ಜನೊಕುಲು
ನೀಟೊ ಬೂರುದು ಕ್ರಿಷ್ಣ ಸ್ವಾಮಿನ್
ಏತ್‌ಲಾ ಪುಗರಿಯೆರ್ ಜಯೊ ಜಯೊ ಜಯೊನೆ ಪಂಡೊಂದು ॥

॥ ಇಂದ್ರಪ್ರಸ್ತೊಗು ವೇದವ್ಯಾಸೆರೆತ್ತಿಯೆರ್॥

ಮಾಗದನ ರಾಜ್ಯೊಡುದು ಕ್ರಿಷ್ಣನೆ
ಬೀಮ ಪಾರ್ತೆರೆನೊಟ್ಟು ಬನ್ನಗ
ಆರತಿನ್ ಬೆಳಗಾದ್ ಅರಮನೆದುಲಯಿ ಪೊಗ್ಗಯೆರ್॥
ರಾಜೆನಾ ಧರ್ಮಜೆನೆ ಕಾರ್‌ಗ್
ನೀಟೊ ಬೂರುದು ಪಂಡೆ ಕ್ರಿಷ್ಣನ್
ಏತ್‌ಲಾ ಪುಗರೊಂದು ಬಗ್ತೆರೆಗೀಯೆ ದಾಸೆಂದ್ ॥

1

ಮಗದ ರಾಜ್ಯೊಗು ಪೋಯಿ ಸಂಗತಿ
ಅವುಲು ಮಲ್ತ್‌ನ ಏಸೊ ಬೈರವ
ಗುಡಿತ ದೋಲುನು ಪೊಡಿಯೆ ರಟ್ಟದ್ ಆಯನರಮನೆಗ್ ॥
ಪಿರವುದಾ ಕುರು ಬಾಕಿಲ್‌ಡೆ ಎಂ–
ಕುಲುಲ ಪೊಗ್ಗುದು ಬೀಮನೆದುರುಗು
ಲಡಯಿಗಾಯನ್ ಉಂತದಪಗನೆ ಕೆರ್ದ್ ಪಾಡ್‌ನೆನ್॥

2

ಬುಕ್ಕೊ ಬಂದ್‌ಡ್ ಇತ್ತ್‌ನಕಲೆನ್
ಬುಡ್ಪಯಿನ ಕತೆ ಮಾತ ಪಂಡ್‌ದ್
ಯಜ್ನೊನಡಪೆರೆ ನನಗ್ ತೊಂದರೆ ಇದ್ದಿ ಕಂಡಿತೊನೆ॥
ಧರ್ಮನಂದನ ಮನಸ್‌ಗೇತ್‌ಲ
ದೈರ್ಯೊ ಪಂಡ್‌ದ್ ನನದ ಕಾರ್ಯೊನು
ಮಲ್ಪಿಯೆರೆ ರುಸಿಕುಲೆನ್ ತರ್ಪಲ ಬದರಿಕಾಸ್ರಮೊದ॥

3

ಊರುದೂರುದ ಅರಸುನಕ್‌ಲೆಗ್
ಓಲೆನುಡಿಗಿರೆ ಕೊರ್ದು ಬರ್ಪಲ
ದಾಯವಾದಿಲು ಬರಡ್ ಯಾಗೊಗು ಕೊರ್ಲ ಹೇಳಿಕೆನ್॥
ಯಾನ್ ಬೋಡನಗಪಗ ಬರ್ವೆನೆ
ಪೋಪೆ ಪಂಡ್‌ದ್ ಪಿದಡ್‌ನಾಪಗ
ತೇರ್ಡ್ ಕುಲ್ಲದ್ ಕಡಪುಡಿಯೆರಾ ಕೃಷ್ಣನಾಕುಲುಲ ॥

4

ಆತ್ ಪೊರ್ತುಗು ವೇದವ್ಯಾಸೆರ್
ಆಡೆಗೆತ್ತ್‌ನ ತೂದು ಧರ್ಮಜೆ
ಕಾರ್‌ಗಡ್ಡೊನೆ ಬೂರ್ದು ಉಲಯಿಗ್ ಬತ್ತೆ ಲೆತೊನುಂದು॥
ರಾಜ ಚಾವಡಿದುಲಯಿ ಕುಲ್ಲದ್
ಆ ಮಹಾಮುನಿ ಪಾದೊ ಪೂಜೆನ್
ರಾಣಿ ದ್ರೌಪದಿನೊಟ್ಟು ಮಲ್ತ್‌ದ್ ಕೈನ್ ಮುಗಿಯೊಂದು॥

5

ಅಮ್ಮೆರೆಗ್ ಇನಿ ಮುಟ್ಟ ಸೊರ್ಗೊಡು
ಕುಲ್ಲುನಾ ಏಗಿತೊನೆ ಇದ್ದಿಗೆ
ಐಕ್ಕ್ ಎಂಕುಲು ರಾಜಸೂಯೊದ ಯಜ್ನೊ ಮಲ್ಪೊಡಿಗೆ॥
ನಾರದಾ ರುಸಿ ಪನ್ನಗೆಂಕ್‌ಲ
ಆಪುಜಿಂದ್‌ದ್ ಪನಿಯೆರಾಯಿಜಿ
ಯಾಗೊ ಮಲ್ಪುನ ರುತೊನು ಕೈಕೊಂದೇನ್ ಮುನಿದೇವಾ ॥

6

ರಾಜ ರಾಜೆರೆ ಕಯಿತ ಕಪ್ಪೊನು
ಕಾಣಿಗೆದ ಕ್ರಮೊಟೆಂಕ್ ಕನಯೆರೆ
ತೀರುನವೆ ಕಸ್ಟೊಂದು ಪೋಡಿಗೆ ಉಂಡು ಮುನಿದೇವಾ ॥
ಏರ್ ಬಗ್ವೆರ್ ಅರಸುನಾಕ್‌ಲ್
ಕಾಣಿಗೆನ್ ಕೊರ್ಜೆರ್‌ಡ ಯುದ್ದೊನೆ
ಆವೊಡವು ಗೆಲ್ಪೆರೆಗ್ ಸಾದ್ಯೊನೋ ಚತ್ರಿ ರಾಜೆರೆನ್ ॥

7

ಗೆಲ್‌ಜಿಡ ಊರ್ದಕ್‌ಲ್ ತೆಲಿಪೆರೆ–
ಗೆಡ್ಡೆ ಸಾದಿಯೆ ಆಂಡ್ ಪನ್ನಗ
ಅರ್ಜುನೆನೆ ಲಕ್‌ದುಂತ್ಯೆ ವ್ಯಾಸೆರೆ ಕಾರ್ಗ್ ಪುಡ್ಯಾಡ್ದ್॥
ಅಣ್ಣ ಈ ಮಹ ರುಸಿನ ಎದುರುಡು
ಬುಲ್ಪುನೆನ್ ಬುಡು ಯಾನ್ ನಿನ್ನವೆ
ಮೆಗ್ಯೆನಾದುಪ್ಪುನಗ ಪೋಡಿಗೆ ದಾನೆ ನಿಕ್ಕಿತ್ತೆ॥

8

ದೇಸೊ ದೇಸೊದ ರಾಜನಕ್‌ಲೆನ್
ಯಾನೆ ಗೆಲ್ತ್‌ದ್ ಕಪ್ಪೊ ಕಾಣಿಗೆ–
ನಾಕ್‌ಲೆನವೇ ತರೆಟ್ ತುಂಬದ್ ಈಡೆ ತರ್ಪಾವೆ॥
ಯಾನ್ ತತ್ತೆಡ ಎನ್ನಗಾಂಡಿವೊ
ದಾಜೊ ಪಂಡ್‌ದ್ ಕೈತ ಉಂಗಿಲೊ
ಜಾರದಾಯಡ ಕೊರ‍್ಯೆ ಮುಡಿಪುಗು ಉಂದೆ ಪಂಡೊಂದು ॥

9

ವೇದವ್ಯಾಸೆರೆಗಾಯ ಪಾತೆರೊ
ಕೇನ್ನಗನೆ ಸಂತೋಸು ಆದ್‌ಲ
ಬಾರಿ ಪುಗರ್‌ದ್ ಚತ್ರಿ ವಂಸೊದ ಕೀರ್ತಿ ಗೌರವೊಗು॥
ಪಾತ್ರೆಯಾಯಿನ ಪಾರ್ತ ಪಾತೆರೊ
ಸಾರ್ತಕೊನೆ ಆಂಡ್‌ಂದ್ ಧರ್ಮಜ-
ಡಾರ್ ಪಂಡೆರ್ ಈಯೆ ಪೋಡ್ಯಡ ಯಾಗೊ ಮಲ್ಪೆರೆಗ್॥

10

ನಾಲ್ ರಂಗೊದ ಸೇನೆದಕ್‌ಲೆನ್
ನಾಲ್ ಪಾಲ್‌ನ್ ಮಲ್ತ್‌ದೀಯೇ
ನಾಲ್ ಮೆಗ್ಯಲ್ಲೆನವೆ ವಸೊಕುಲ ಕೊರ್ದು ಕಡಪುಡುಲ॥
ಮೂಡಯಿಗ್ ರಣಬೀಮೆ ಬಡೆಕಯಿ
ಪಾರ್ತನೇ ತೆನ್ಕಯಿಗ್‌ಲಾ ಸಹ-
ದೇವೆ ಪಡ್ಡೊಯಿ ನಕುಲೆ ಪೋವಡ್ ನಾಲ್ ದಿಕ್ಕ್‌ಲೆಗ್॥

11

ಲಗ್ನೊಡೆಡ್ಡೆದ ಗ್ರಹೊತ ದಿಸ್ಟಿಡ್
ಮಲ್ಲ ರಾಸಿಡ್ ಯೋಗೊ ಕರಣೊಡು
ನಿತ್ಯೆದಾ ನಚ್ಚತ್ರೊ ಕೂಡುದು ಬರ್ಪಿ ಸುಬಗಳಿಗೆ॥
ಇತ್ತೆನೇ ಎಡ್ಡೆಂದ್ ವ್ಯಾಸೆರ್
ಪನ್ನಗನೆ ನಾಲ್ಜನೊಲ ಸೇನೆದ ಸನ್ನಯೊಡು
ವ್ಯಾಸೆರೆನ ಪಾದೊಗು ಬಗ್ತಿ ಬಾವನೆಡ್॥

12

ಅಡ್ಡೊ ಬೂರುದು ಅಪ್ಪೆ ಕುಂತಿನ
ಒಪ್ಪಿಗೆದ ಪಾತೆರೊಗು ಕಾರ್‌ನ್
ಪತ್ತ್‌ದಾ ಧರ್ಮಜಗ್ ಪುಡ್ಯಾಡೊಂದು ಪಿದಡ್‌ನಗ॥
ದೇವಿ ದ್ರೌಪದಿ ಮಂಗಳಾರತಿ
ನಾಲ್ವೆರೆಗ್‌ಲಾ ಮಲ್ತ್‌ದಕ್‌ಲೆನ
ಮೋನೆ ಮುಂಡೊಗು ಬೊಟ್ಟು ಪಾಡ್ಯಲ್ ಪೊರ್ಲು ಕುಂಕುಮೊದ॥

13

ಬೇರಿ ವಾದ್ಯೊನಗಾರಿದಾ ಸೂರೊ
ಟಾಕ್‌ಲೇ ಪಿದಡ್‌ನಗ ಸೂತೆರ್
ಮಾಗದೆರ್ ಮಾತೆರ್ಲ ಜಯೊ ಜಯೊ ಪನ್ಡ್ ಪುಗರಿಯೆರ್ ॥
ನಾಲ್ ದಿಕ್ಕ್‌ಗ್ ಮೋನೆ ಪಾಡ್‌ದ್
ನಾಲ್ವೆರೆನಲಾ ಸೇನೆ ಪಿದಡ್‌ದ್
ಪೋಪುನೆನ್ ತೂವೊಂದು ವ್ಯಾಸೆರ್ ಪಿದಡ್‌ದುಂತಿಯೆರ್ ॥

14

ಧರ್ಮನಂದನ ನಿನ್ನ ಯಾಗೊನೆ
ಪೊರ್ಲು ನಡಪಡ್ ಯಾನ್ ಇತ್ತೆನೆ
ಬರ್ಪೆ ಪಂಡ್‌ದ್ ಪಿದಡ್‌ದುಂತ್‌ನಗಪಗ ಮಾತೆರ್‌ಲ॥
ಅಡ್ಡೊ ಬೂರ್‍ಯೆರ್ ಬಗ್ತಿ ಬಾವೊಡು
ಕ್ರಿಷ್ಣೆ ನಿಕ್‌ಲೆನ್ ಕಾಪ್ವೆನೇಪೊಲ
ಸುದ್ದೊ ಬಗ್ತಿಡ್ ಉಪ್ಪುಲೆಂದ್‌ದ್ ಪೋಯೆರಲ್ಪಡ್‌ದ್॥

॥ ಅರ್ಜುನನ ಸೈನ್ಯೊ ಬಡೆಕಾಯಿಗ್ ॥

ಸಾಲ್ವ ದೇಸೊಗು ಸೇನೆ ಎತ್ತ್‌ನ-
ಗಾಪಗನೆ ಅರ್ಜುನಗ್ ಬಗ್ಗ್‌ದ್
ಕಾಣಿಗೆನ್ ಕೊರ್ನೆನ್ ದೆತೊನುದು ಪಾರ್ತೆ ದುಂಬೊತ್ತೆ॥
ವೀರ ಕಟದೇವನ್‌ಲ ಗೆಲ್ತ್‌ದ್-
ಲಾದ್ ಕಪ್ಪೊನು ಪಡೆದ್ ಪೋನಗ
ನಾಲ್ ರಂಗೊದ ಸೇನೆಡೆದುರುಗುಲಾ ದ್ಯುಮತ್ಸೇನೆ॥

1

ಬತ್ತ್‌ನಾಯನ್ ಗೆಲ್ತ್‌ದಾದ್‌ಲ
ಬುಕ್ಕೊ ವೀರ ಸುನಾಜಿ ಸೋಲ್ತೆನೆ
ಅಲ್ತ್ ಪಿದಡ್‌ದ್ ಕಪ್ಪೊನೇ ಪ್ರತಿವಂದ್ಯೆ ಕೊರ್ನೆನ್॥
ಎತ್ತಯೆನೆತನ ರಾಜ್ಯೊಗಾಪಗ
ತಿಕ್ಕನೆನೆ ಪ್ರಾಗ್ಜೋತಿ ಪಟ್ಟಣೊ
ಅಲ್ಪ ಯುದ್ದೊನೆ ಆಂಡ್ ನರಕನ ಚೇನ ಬೋಟಕೆರ್॥

2

ಅರ್ಜುನಡ ಸೋಲ್ತೊಂದು ಪನ್ನಗ
ಬತ್ತೆ ನರಕನ ಮಗೆನೆಲಾ ಬಗ-
ದತ್ತೆ ಆನೆದ ಮೇಲ್ಡ್ ಕುಲ್ಲುದು ಬಾರಿ ಕಾರ್ಬರ್‌ಡ್॥
ಇರ್ವೆರೆಗ್‌ಲಾ ಆಂಡ್ ಯುದ್ದೊನೆ
ಬಿಲ್ಲ್ ದೆರ್ತ್‌ದ್ ಬಾಣೊ ಬುಡಿಯೆನೆ
ಮಲ್ಲ ಸೌರ್‍ಯೊಡು ನರಕನಾ ಮಗೆ ಆಯನ್‌ಲ ಪಾರ್ತೆ॥

3

ತುಂಡು ರಟ್ಟುದ್ ತನಡ ಇತ್ತ್‌ನ
ಮಂತ್ರೊ ಬಾಣೊನು ಬುಡುದು ತೂನಗ

ಎಂಚಿನದ್ದುತೊ ಆಂಡೊ ಸಿವ ಸಿವ ಸೋಲು ಆಂಡೆಂದ್॥
ಅರ್ಜುನೆನೆ ಏರ್‌ಂದ್ ತೆರಿಯಂ-
ದಲ್ಪನೇ ಕೇನ್ನಗನೆ ಪಂಡ್‌ನ
ಸತ್ಯೊನೇ ತೆರಿಯೊಂದು ಪಾರ್ತಡ ಪಂಡೆ ಬಗದತ್ತೆ॥

4

ದೇವರಾಜನ ಮಗೆನೊ ಈಯೇ
ಆಯಡೆಂಕ್‌ಲ ದುಂಬುಡುದೆ ನಿಜೊ
ಪ್ರೀತಿ ಇತ್ತ್‌ನೆಟೀಯೆ ಎನ್ನವೆ ಕಪ್ಪೊ ಕಾಣಿಗೆನ್॥
ರಾಜಸೂಯೊದ ಯಾಗೊಗಾದೇ
ಯಾನ್ ಕೊರ್ಪುನೆನೀಯೆ ದೆತೊನುದು
ಪ್ರೀಯೊಡೆನ್ನರಮನೆಗ್ ಬರೊಡುಂದಾಯೆ ಪಂಡೊಂದು ॥

5

ಒಂಜಿ ತಿಂಗೊಳು ಅಲ್ಪ ಉಂತ್ಯೆನೆ
ದಿಂಜ ಸಮ್ಮನೊ ಆಂಡ್ ಪಾರ್ತಗ್
ಸಂಬ್ರುಮೊಡು ಸನ್ನಯೊದ ಕಾಣಿಗೆ ಕೊರ್ಯೆ ಬಗದತ್ತೆ॥
ಅಲ್ತ್‌ಡ್‌ದ್ ಪಿದಡಿಯೆನೆ ಬತ್ತ್‌ದ್
ಎತ್ಯೆನೇ ಸರಿ ಮೂಡು ಸೀಮೆದ
ಒತ್ತುಗಿತ್ತ್‌ನ ರಾಜ್ಯೊ ಪರ್ವತ ಪ್ರಾಂತ್ಯೊ ಸೇರೊಂಡೆ॥

6

ಗಿರಿಜನೊತ ಮಾರಾಜೆ ಕಪ್ಪೊನು
ಕೊರಿಯೆ ದುಂಬುಗು ಬತ್ತ್ ಬತ್ತ್‌ದ್
ಗರುವೊದಾ ಗಾವಿಲೆರೆ ಗಯ್ಯಾಳೆಲೆನ್ ಗೆಲ್ತೊಂದು॥
ಪರುವತೊದ ತಿರ್‌ತಿತ್ತಿ ಬೇಡೆರೆ
ಕುಲೊನು ಲಗಡಿಯೆ ದೆತ್ತೆನಲ್ಪದ
ನಗರೊಡಿತ್ತ್‌ನ ಕಳುವನಕ್‌ಲೆನ್ ಕೆರ್ದ್ ಪಾಡಿಯೆನೆ ॥

7

ದಸ್ಯುನಕ್‌ಲೆನ್ ದುಂಬು ಸೋಲ್ಪದ್
ಬುಕ್ಕೊ ಕಾಸ್ಮೀರೆರೆನ್ ಗೆಲ್ತ್‌ದ್
ಪತ್ತ್ ಮಂಡಲೊದರಸು ಲೋಹಿತ ತರೆನ್ ರಟ್ಟಾದ್॥
ಕಪ್ಪೊ ತುಂಬದ್‌ಲಾ ತ್ರಿಗರ್ತೆರೆ
ಗರ್ವೊನುಂತದ್ ರೋಚಮಾನಡ
ಕಪ್ಪೊ ತುಂಬದ್ ಬುಕ್ಕೊ ಚಿತ್ರಾಯುದನ್ ಸೋಲ್ಪಾಯೆ॥

8

ಹೂಣೆರೆನ್ ವಂಗೆರೆನ್ ಗೆಲ್ತ್‌ದ್
ವೀರ ನೇಪಾಳೆರೆನ್ ಸೋಲ್ಪದ್
ಪಾರಸೀಕೆ ಕಿರಾತೆ ಬರ್ಬರೆ ಪಾರಿ ಯಾತ್ರೆರೆನ್॥
ಆ ಹಿಮಾಲಯೊ ಗಿರಿತ ಬರಿಟೇ
ಮೂರ್ಕ ಜಾತಿ ಕಿರಾತೆರಿತ್ತ್‌ನ
ನಾಡ್ ನಾಡ್‌ದ್ ಕೆರ್ಯೆ ಕಾಡ್‌ದ ಜನೊಕುಲಾಕ್‌ಲೆನ್ ॥

9

ಗಿರಿತ ಮಾಟೆಡ್ ಸೇರ್ದ್ ಇತ್ತ್‌ನ
ಕಳುವೆರಾಯ್ನ ಪುಳಿಂದ ಕೂಟೊನು
ಕೆರ್‌ದ್ ಬದ್‌ಕ್‌ನ್ ಗಂಟ್ ಕಟ್ಟ್‌ಯೆ ಪಾರ್ತೆ ವೀರೆರೆಡ॥
ಗಿರಿನ್ ಜತ್ತ್‌ದ್ ಬತ್ತ್‌ದಾ ಕಿಂ-
ಪುರುಸೆರುಪ್ಪುನ ಕಾಡ್ ಸೇರ್‌ಯೆರ್
ಅವುಲು ಇತ್ತೆರ್ ಯಕ್ಷ ಕಿನ್ನರೆರಾಣ್ ಪೊಣ್ಣುಗುಳು॥

10

ಅಲ್ತ್ ಪಿದಡ್‌ದ್ ಹೇಮ ಕೂಟೊದ
ಪರ್ವತೊಗು ಬಡತೊಂದು ಅಲ್ಪದ
ಕಲ್ಲ್ ಮಿತರ್‌ದ್ ಹಿಮೊತ ಪರ್ವತೊ ಮಾತ ನಾಡೊಂದು॥
ಅಲ್ಪ ಗಂದರ್ವೆರೆ ಸೊರ್ಕುನು
ಅರ್ಜುನೆನೆ ಉಂತಾದ್ ಬತ್ತೆರ್
ತಿರ್‌ತ್ತ್‌ದಾ ಹರಿ ಬೂಮಿದಾಡೆಗ್ ಮಾತೆರೊಟ್ಟಾದ್॥

11

ಅವುಲು ನೀರ್‌ದ ಬರಿಟ್ ದುಸ್ಟೆರ್
ಬುಡರೊ ಮಲ್ತ್‌ದ್ ಇತ್ತ್‌ನಕ್‌ಲೆನ್
ಕೆರ್‌ದ್ ಬಡೆಕಯಿ ದಿಕ್ಕ್‌ಡಿತ್ತ್‌ನ ನಿಸದ ಪರ್ವತೊಗು॥
ಬಡತ್‌ನಾಕ್‌ಲ್ ಅಲ್ಪದಾನವ
ನಕ್‌ಲೆ ತರೆ ರಟ್ಟಾದ್ ಬದ್‌ಕ್‌ನ್
ಒಯಿತ್ ಕನತೆರ್ ತಿಕ್ಕ್‌ನೆನ್ ಸರಿ ರೂಡಿ ಮಲ್ತೊಂದು॥

12

ಅಲ್ತ್‌ಡ್‌ದ್ ಸರಿ ತಿರ್ತ್ ಜತ್ತ್‌ದ್
ಬತ್ತೆರಾಕ್‌ಲ್ ಕನಕ ಗಿರಿತಡೆ
ಅಲ್ಪ ಸುರೆರೆನ್ ಗೆಲ್ತ್ ದೆತ್ಯೆರ್ ಗಂದ ಮಾದನೊಗು॥
ಅವ್ವೆ ಪರ್ವತೊದುಲಯಿ ಸುತ್ತುಡು
ಇತ್ತಿ ಯಕ್ಷೆರೆ ಮಾತ ಸಂಪೊತು॥
ಒಯ್ತ್‌ನಾಕ್‌ಲೆ ಬತ್ತ್ ಬತ್ತೆರ್ ಮಂದರಾಚಲೊಗು॥

13

ಕಡಲ್ ತುಳಿತ್‌ನ ಮಂತ್ ಉಂದೇ
ಗಿರಿಯೆ ಪಂಡ್‌ದ್ ಸುತ್ತ ನಾಡ್ನಗ
ಸುರೆರ್ ತಿರ್ಗೊಂದಿತ್ತೆರೌಲೇ ಗಿರಿನ್ ಕಾತೊಂದು ॥
ನರೆನೆ ಬತ್ತ್‌ನೆ ಪಂಡ್‌ದಾಕ್ಲ್
ಕೊರಿಯೆರೇತ್ಲ ಬೊಳ್ಳಿ ಬಂಗರ್
ಅವೆನ್ ದೆತೊನುದು ದಸ್ಯು ನಕ್ಲೆನ್ ನಾಡ್ಯೆ ಪರ್ವತೊಡು॥

14

ಸಕೆರ್ ಕದ್ಯೋತೆರ್‌ಲ ಬೆಂಗರ್
ಪನ್‌ಪಿ ಜಾತಿದ ದಸ್ಯುನಾಕ್ಲ್
ತರೆನ್ ಬಗ್ಗದ್ ಇತ್ತಿ ಬದ್‌ಕ್‌ನ್ ಕೊರ್ದು ಬದ್‌ಕಿಯೆರ್॥
ಗಿರಿಕುಲೆಡ್ ಮೇಲಾಯಿ ಕೀರ್ತಿದ
ಗಿರಿಯೆ ಪುದರ್‌ದ ಮಾಲ್ಯವಂತೊದ
ಉಲಯಿ ಪೊಗ್ಗುದು ಸುತ್ತನಾಡ್‌ದ್ ಬತ್ತೆರಲ್ಪಡ್‌ದ್॥

15

ಸ್ವೇತ ಪರ್ವತೊಡಿತ್ತಿ ಪೊಣ್ಣುಲು
ಪಾರ್ತೆ ಇಂದ್ರನ ಮಗೆನೆ ಪಂಡ್‌ದ್
ಏತ್ಲಾ ಪುಗರೊಂದು ಕೊರ್‍ಯೆರ್ ರತ್ನೊ ಮಾಲೆಲೆನ್॥
ಸೇನೆ ಬಡೆಕಯಿ ಕುರುನ ರಾಜ್ಯೊಗು
ಪೋಯಿ ಸಾತ್‌ಗ್ ಅಲ್ಪದರಸುಲ
ಬಾರಿ ಸಮ್ಮನೊ ಮಲ್ತ್ ಕೊರ್‍ಯೆನೆ ಕಪ್ಪೊ ಕಾಣಿಗೆನ್॥

16

ಬಡೆಕಯಿದ ರಾಜ್ಯೊಲೆನ್ ಪರ್ವತೊ
ಗಿರಿಕುಲೆನ್ ಸುತ್ತೊಂದು ಕಾಣಿಗೆ
ಪಡೆದ್ ಪಿದಡಿಯೆ ಪಾರ್ತೆ ತಿರ್ಗ್‌ದ್ ಇಂದ್ರ ಪ್ರಸ್ತೊಗುಲ ॥
ಬೆರಿಯೆ ಬತ್ತ್‌ನ ಸೇನೆದಕ್ಲೆನ್
ಕಡಪುಡುದು ಗಾಡಿಲೆಡ್ ದಿಂಜಯಿ
ಒಡವೆಲೆನ್ ಅರಮನೆದ ಉಲಯಿಗ್ ಸಾಗದಾನಗನೆ॥

17

ಧರ್ಮನಂದನೆ ಎದುರು ಬತ್ತ್‌ನೆ
ಪೊಣ್ಣುಲಾರತಿ ಪತ್ಯೆರಾಯಗ್
ಎತ್ತಯಿನ ಕಾಣಿಗೆನ್ ಬಂಡರೊದುಲಯಿ ದೀಪಾಯೆ॥
ಬುಕ್ಕೊ ಪಲಯಡ ಪಂಡೆನರ್ಜುನೆ
ಒಲ್ತೊಲ್ತ ರಾಜೆರೆನ್ ಗೆಲ್ತ್‌ದ್
ಕಪ್ಪೊ ಕಾಣಿಗೆ ಕನತ್‌ನೆನ್ ಸರಿ ಇವರೊ ಇವರಾದ್ ॥

॥ ಭೀಮೆ ಮೂಡಯಿ ರಾಜ್ಯೊ ತಿರ್ಗಿಯೆ॥

ಬೀಮ ಸೇನನ ದಂಡ್ ಪಿದಡ್‌ದ್
ಮೂಡಯಿಗ್ ಎತ್ತ್‌ನಗ ಅಲ್ಪದ
ರಾಜ ರಾಜೆರ್ ಸುದ್ದಿ ಕೇಂಡ್‌ದ್ ಅಡ್ಡೊ ಬೂರಿಯೆರ್॥
ಆಕ್ಲೆನ ಕಾಣಿಗೆನ್ ಪತೊನುದು
ರೋಚಮಾನನ್ ಪತ್ತ್‌ದುಂತಯೆ
ಆಯ ಕಪ್ಪೊನು ಪಡೆದ್ ಬತ್ತೆನೆ ಚೇದಿ ನಗರೊಗುಲ॥

1

ಗಾಂಡ್ ಗೌಜಿಡ್ ಬತ್ತಿ ಬೀಮನ್
ಚೇದಿ ದೇಸೊದ ರಾಜೆನೇ ಸಿಸು-
ಪಾಲೆ ಬತ್ತ್‌ದ್ ಎದ್ರೊನುಂದೇ ಕೊರ್‍ಯೆ ಕಾಣಿಗೆನ್॥
ಮೂಡಯಿದ ಸಾಮುದ್ರ ಸೇನನ್
ಸೋಲ್ಪದಾಪಗ ಇಂದ್ರ ಸೇನಗ್
ಬೀಮೆ ಬುಡಿಯೆನೆ ಪಗರಿನಾಪಗ ಸೋಲುನೊತ್ತೊಂಡೆ ॥

2

ಅಲ್ತ್ ವಂಗನ್ ಸೋಲ್ಪದಾದ್‌ಲ
ಬತ್ತೆ ಕಡಲ್‌ದ ಬರಿಕ್ ಲೋಹಿತೆ
ಪನ್ಪಿ ರಾಜೆನೆ ಕಡಲ ಕುದುರುಡು ಇತ್ತೆ ಕಾರ್ಬರ್‌ಡ್॥
ಅಲ್ಪದಾ ಮೊಗವೀರನಾಕ್ಲ್
ಇತ್ತೆರಾಯನ ದಂಡ್ ಸೇರ್‌ದ್
ಸತ್ತೊಡಾಕ್ಲ್ ಬೀಮನೆದುರುಡು ಸೊಲ್ತೆರಕ್ಲೊಟ್ಟು॥

3

ಪಂಚಗೌಳೆವೆರಾಂದ್ರೆ ಮಾತೆರ್
ವಂಚನೆನೆ ಮಲ್ಪಂದೆ ಕಪ್ಪೊನು
ದಿಂಜ ಕೊರ್‍ಯೆರ್ ಬೀಮ ಸಗ್ತಿಗ್ ಮಾತ ಪೋಡ್ಯೊಂದು॥
ಮೇಲ್ ಕೋಟೆಡ್ ಇತ್ತಿ ಪರ್ವತೊ
ನಾಡ್ ಪತ್ತ್‌ದ್ ಅಲ್ಪದಕ್ಲೆಡ
ಕಾಣಿಗೆನ್ ಪಡೆವೊಂದು ಗೆಲ್ತೆನೆ ಕಡಲ ರಾಜೆರೆನ್ ॥

4

ಬುಕ್ಕೊ ಬೋಟಕೆರೂರುಡಿತ್ತ್‌ನ
ದಸ್ಯುಲೆನ್ ಗೆಲ್ತೊಂದು ಬನ್ನಗ
ತಿಕ್ಕಿ ಯವನೆ ಕರೂಸೆರೆನ್ ಸರಿ ಗುದ್ದುದಾಕ್ಲೆಡ॥

ಬೊಳ್ಳಿ ಬಂಗರ್ ಮುತ್ತು ರತ್ನೊಲು
ಇತ್ತ್‌ನೆನ್ ತುಂಬಾಯೆ ಗಾಡಿಡ್
ಎತ್ತಯಿನವೇತ್ಂದ್ ಪನಿಯೆರೆ ತೀರ್ಜಿ ಏರೆಗ್ಲ ॥

5

ಸೇನೆ ಸರ್ವೇಸೊನುಲ ಲೆತೊನುದು
ಮೂಡಯಿದ ಸೊತ್ತುಲೆನ್ ಗಾಡಿಡ್
ಬೀಮೆ ದಿಂಜದ್ ಊರುಗೆತ್ತಯೆ ದಿಂಜ ಸಂತೊಸುಡು॥
ಏರ್‌ಲಾ ನನ ಇದ್ಯೆರ್‌ಂದ್‌ದ್
ತಾನ್ ಪಿರ ತಿರ್ಗಾಯೆ ಸೇನೆನ್
ಬಾರಿ ಗೌಜಿದ ಜಯೊತ ಗೋಸಣೆಡಿಂದ್ರ ಪ್ರಸ್ತೊಗುಲ॥

6

ಬತ್ತಿ ಸುದ್ದಿನ್ ಕೇನ್ಡ್ ಧರ್ಮಜೆ
ಎದ್ರೊನೀಯೆರೆ ಬತ್ತೆ ಪೊಂಜೊವು
ಪತ್ಯೆರಾರತಿ ಬೀಮು ಸೇನಗ್ ಪನ್ಡ್ ಸೋಬಾನೆ॥
ದಿಗ್ವಿಜಯೊಡಾ ವಾಯು ಪುತ್ರನೆ
ಮಲ್ತಿ ಸಾದನೆನೇತೋ ಪುಗರ್‌ದ್
ಕಪ್ಪೊ ಕಾಣಿಗೆ ತಿಕ್ಕ್‌ನೇನ್‌ಲ ರಾಸಿ ಪಾಡಿಯೆರ್ ॥

॥ ಸಹದೇವೆ ತೆನ್ಕಾಯಿ ರಾಜ್ಯೊಗು ಪೋಯೆ॥

ಸೇನೆ ತೆನ್ಕಯಿಗೆತ್ತ್‌ದಲ್ಪದ
ರಾಜನಕ್‌ಲೆಡ ಯುದ್ಧೊ ಮಲ್ತ್‌ದ್
ಸೋಲ್ಪಯೆನೆ ಸಹದೇವೆ ಕೆಲವೆರ್ ರಾಜಿಗೊತ್ತಿಯೆರ್॥
ಸೂರ ಸೇನನ್ ವೀರ ಮತ್ಸ್ಯನ್
ಬಾರಿ ಬಲೊತಯೆ ದಂತ ವಕ್ರನ್
ಪೂರ ಗೆಲ್ತ್‌ದ್ ಕಪ್ಪೊ ಕಾಣಿಗೆ ಪಡೆಯೆನಕ್‌ಲೆಡನೆ॥

1

ಬುಕ್ಕೊ ಕುಂತೀ ಬೋಜ ಪುಳ್ಳಿನ್
ಲೆತ್ತ್‌ದಾಯಡ ವಿಸಯೊ ಪನ್ನಗ
ಕೊರ್ಯೆನೇತ್‌ಲ ಯಾಗೊಗಾಪುನ ಮಾತ ವಸ್ತುಲೆನ್॥
ಅಲ್ತ್ ಜಂಬಕ ಮಗನ್ ಸೋಲ್ಪದ್
ಕಪ್ಪೊ ಪಡೆದಾವಂತಿ ದೇಸೊಡು
ತಿರ್ಗ್‌ನಗವಿಂದಾನುವಿಂದೆರೆ ಗರ್ವೊನುಂತಾಯೆ ॥

2

ಅರಸು ಬೀಸ್ಮಕೆ ವೀರಕುಂತಲ-
ನಕ್‌ಲ್ ಸೋಲ್ತುದು ಕಪ್ಪೊ ಕೊರ್ಯೆರ್
ಕಡತ್ ಬತ್ತೆರ್ ತುಂಗಬದ್ರೆನ್ ಪಂಪೆಗೆತ್ತಿಯೆರ್॥
ಪಡೆನ್ ವೀರೂಪಾಕ್ಷ ದೇವೆರೆ
ನಿಲೆತ ಊರುಡು ಉಂತದಾಕ್‌ಲ್
ಗಿರಿವನೊತ ವೀರೆರೆನ್ ಕಿಸ್ಕಿಂದದಡ್‌ಲ ತೂಯೆರೆಗ್ ॥

3

ತಿರ್ಗ್ನಾ ಸೇನೆದವೆ ಗೌಜಿದ
ಅಬ್ಬರೊನು ಕೇನೊಂದು ಮಂಗೆರ್
ಬತ್ ದೆತ್ತಿಯೊ ಮರತ ಗೆಲ್ಲ್‌ನ್ ಕೈಟ್ ಪತೊನುಂದು॥
ಮುತ್ತಿಗೆನ್ ಪಾಡ್ದ್‌ನವೆ ಸೇನೆದ
ಸುತ್ತ ಸೇರ್ನಗ ಬಾಣೊ ಬುಡಿಯೆರ್
ಗತ್ತ್‌ದಾ ಸಹದೇವ ಸೈನ್ಯೊದ ವೀರೆರಕ್‌ಲೆಗ್‌ಲ ॥

4

ವಾಲಿ ಸುಗ್ರೀವೆರೆನ ಕುಟುಮೊದ
ವಾನರೇರೆಡ ಏಳ್ ದಿನೊಟುಲ
ಕಾಳಗೊನೆ ನಡಪುನಗ ಕಪಿಕುಲೆ ನಾಯಕೆನೆ ಎದುರು॥
ಸೀದ ಬತ್ತ್‌ದ್ ಕೇಂಡೆನಾ ಸಹ-
ದೇವಡನೆ ನಿಕ್‌ಲೇರ್ ಪಂಡ್‌ದ್
ಆಪಗಾಯೆನೆ ಪಂಡೆ ಪರಿಚಯೊ ಬತ್ತಿ ಕಾರ್ಯೊನುಲ॥

5

ಅಪಗ ಬಗ್ತಿಡ್ ಅಡ್ಡೊ ಬೂರ್ಯೊನೆ
ಕಪಿಕುಲೊಟ್ಟಿಗೆ ಕಪ್ಪೊ ಕಾಣಿಗೆ
ಕೊರುದು ಕಡಮುಡಿ ಸಾತ್‌ಗೆತ್ಯೆರ್ ಬುಕ್ಕೊ ತೆನ್ಕಯಿಗ್॥
ಕಡತೆರಾ ಕಾವೇರಿ ಸುದೆನ್‌ಲ
ಎದುರು ತಿಕ್ಕಿಮಹೀಸ್ಮತೀ ಪುರೊ
ಕಕ್‌ಲ್ ಮುತ್ತಿಗೆ ಪಾಡ್ದ್ ಮಾರಾ ಮಾರಿಯಾಂಡೌಲು॥

6

ನೀಲೆ ಪನ್ಪುನ ಅರಸು ಅಗ್ನಿನ
ಬಾಣೊ ಬುಡುದೇ ಸೂನು ಲಕ್ಕಯೆ
ಆಪಗನೆ ಸಹದೇವೆ ಮಂತ್ರೊದ ಬಾಣೊ ರಾಪನಗ॥
ಬ್ರಾಣ ಏಸೊಡು ಅಗ್ನಿ ಅಲ್ಪದ
ಸೂಳೆಲೆನ ಒಟ್ಟಿಗೆನೆ ಸೊರ್ಕುನ
ಮಾಯೊ ಬಿರಿನಗ ಅಗ್ನಿನಾ ನಿಜೊ ರೂಪೊ ಗೊಂತಾಂಡ್

7

ನಿನ್ನ ರಾಜ್ಯೊಡು ಪೊಣ್ಣು ಪೊಂಜೊವು
ತನ್ನ ಸೈರೊದ ಸುಕೊನು ಆಣುಲೆ–
ಡೊರ್‍ಯಗಾಂಡಲ ಕೊರ್‍ಯೆರ್‌ಡ ಅಕ್‌ಲೆನ್ನ ಬಂದುಲುಯ॥
ಪನ್ಡ್ ಅರಸುಗು ವರೊನು ಕೊರ್ದುಲ
ಅಗ್ನಿ ಮಾಯಕೊ ಆದ್ ಸೊರ್ಗೊಗು
ಎತ್ತಿಯೆನೆ ಬಾಣೊದವೆ ಸೂನುಲ ತೀರ್ಜಿ ತೆಕ್ಕಯೆರೆ॥

8

ಅಪಗನೇ ಸಹದೇವೆ ಅಗ್ನಿನ
ಜಪೊನು ಮಲ್ತ್‌ದ್ ಪಂಡೆ ನಿನ್ನವೆ
ಕೆಲಸೊನೆಂಕುಲು ಮಲ್ಪುನವೆ ಈ ಯಾಗೊ ಆದುಂಡು॥
ಪನುಪುನೆನ್ ತೆರಿನಯೆನೆ ಈಯೇ
ಎದುರು ಉಂತ್ಯಡ ಎಂಚ ಮಲ್ಪುನೆ
ದಯೊನು ದೀಡ್‌ದ್ ಸಕಯೊ ಮಲ್ಪುಲ ಪನ್ಡ್ ಕೈಮುಗಿಯೆ॥

9

ತೆಕ್ಕ್‌ದಾಂಡ್‌ಲ ಅಗ್ನಿ ಅಪಗನೆ
ಕಪ್ಪೊ ಕಾಣಿಗೆ ಕೊರ್ಪೆ ಪಂಡ್‌ದ್
ಒತ್ತೊನುಂದೇ ಪೋಯೆ ನೀಲೆನೆ ತನ್ನ ಅರಮನೆಗ್ ॥
ಅಲ್ತ್‌ಡ್‌ದ್ ಸಯ್ಯಾದ್ರಿ ಪರ್ವತೊ–
ಡಿತ್ತಿ ಕಾಡ್‌ದ್ ಕಳುವನಕ್‌ಲೆನ್
ಕೆರ್ದ್ ಕೊಂಕಣಿ ತುಳುತ ರಾಜ್ಯೊಡು ಬುಕ್ಕೊ ಕೇರಳಡ್॥

10

ತಿಕ್ಷ್ನಾ ಮುಡಿಯರಿನ್ ಕಂಬುಳದ
ಬೆಲ್ಲೊ ಸೀಯೊದ ನೆಯಿನ್ ತಾರಯಿ
ಪೆತ್ತದನೆ ನೆಯಿ ಕಾಪಿ ಏಲೆದ ಅರಿನ್ ಗಾಡಿಲೆಡ್॥
ಒತ್ತುದೊತ್ತುದು ದಿಂಜಯೆರ್ ಸರಿ–
ಸೈನ್ಯೊದಾಕ್‌ಲ್ ತೇರ್‌ಲೆಡ್ ಸತ
ಯಜ್ಞೊ ಕಾರ್ಯೊಗು ಬೋಡು ಪಂಡ್‌ದ್ ಬಾರಿ ಜಾಗ್ರ್‌ತೆಡ್॥

11

ಬುಕ್ಕೊ ಬೀಮನ ಮಗೆ ಗಟೋದ್ಗಜೆ
ಇತ್ತಿ ಕಾಡ್‌ಗ್ ಬತ್ತ್‌ದಾಯಗ್
ಸುದ್ದಿ ತೆರಿಪನಗಾಯೆ ಬತ್ತ್‌ದ್ ಕಾರ್ ಪತ್ತಿಯೆನೆ॥
ಎನ್ನ ಸಿದ್ಯಮ್ಮೆರ್ ದಾಯೆಗ್
ಬರ್‍ಯೆರೆಗ್ ಲೆಪುಡಯರ್ ಪನ್ನಗ
ಇತ್ತ್‌ನೇ ಈ ಕಡಲ್ ಕಡತ್‌ದ್ ಪೋಲ ಆಯೆರೆಗ್ ॥

12

ಅಲ್ಪ ಲಂಕೆನೆ ಉಂಡುಲಕ್‌ಲೆಡ
ಮರ್‍ಯದಿಡ್ ಕಾಣಿಗೆನ್ ಕೊರ್‍ಯೆರೆ
ಪನ್ಲ ಇದ್ದಿಡ ಲಡಯಿಗುಂತೊಡು ಪನ್ಡ್ ತೆರಿಪಾಲ॥
ಉಂತ್‌ನೆಜ್ಜೆಡೆ ಆ ಗಟೋದ್ಗಜೆ
ಲಂಕೆಗೆತ್ತಿಯೆ ಮಾಯಕೊಡೆ ಸರಿ
ಮಂಗ ಮುಜುಕುಲು ರಕ್ಕಸೇರೆನ್ ಕೆರ್‍ನ ಜಾಗೆಗ್‌ಲ ॥

13

ರಾಜ ಬೀದಿಡೆ ನಡತ್ ಪೋನಗ
ದೂತೆರಾಯನ್ ತೂದು ಸಂಗತಿ
ಕೇನ್ದ್ ಅರಮನೆದುಲಯಿ ಪೊಗ್ಗದ್ ಮಿತ್ತ್ ಕುಲ್ಲಯೆರ್॥
ರಾಜ ಚಾವಡಿಡಿತ್ತಿ ಮಣಿಕುಲೆ
ಮಾಲೆನೇಲುನ ತೂದು ವಜ್ರೊನು
ಗೋಡೆಡೇ ಕುಲ್ಲಾದ್ ಪಕಲೊನು ಇಡೆಟ್ ಒಪ್ಪಯಿನ ॥

14

ಆ ವಿಬೀಸನ ಚಾವಡಿನ್ ಸರಿ
ಬೀಮನಾ ಮಗೆ ತೂದುಲಚ್ಚೆರೊ
ಆದ್ ಕುಲ್ಲಿಯೆ ತೂಯಿನಾಡೆಗೆ ತೂದು ಬೆಕ್ಕಸೊಡು॥
ರಾವಣನ ಮೆಗಿ ಇಂಬ್ಯ ಮೋನೆನ್
ತೂನಗನೆ ರಕ್ಕಸೆರೆ ಜಾತಿಡ್
ಮೇಲ್‌ದಾಯೆನೆ ಪನ್ಡ್ ಬಿನ್ನಗ್ ಮಲ್ತೆ ಸತ್ಕಾರೊ ॥

15

ಪಾಂಡುರಾಜನ ಬಾಲೆಲ್ಯೆವೆರ್
ವೀರೆರಾಕ್‌ಲ್ ಧರ್ಮನಂದನೆ
ಬೀಮೆನರ್ಜುನೆ ನಕುಲ ಸಾದೇವೆಂದ್ ಪುದರಕ್‌ಲೆ ॥
ಚಂದ್ರ ವಂಸೊದ ಕುಟುಮೊದಾಕ್‌ಲ್
ಇಂದ್ರ ಪ್ರಸ್ತೊಡು ರಾಜ್ಯೊನಾಳ್ವೆರ್
ಕುಂದು ಕೊರತೆನೆ ಇದ್ದಿಯಕ್‌ಲೆನ ರಾಜ್ಯೊಡಿನಿ ಮುಟ್ಟ॥

16

ರಾಜಸೂಯೊದ ಯಾಗೊ ಮಲ್ಪುನ
ಕಾರ್ಯೊಗಾ ಧರ್ಮಜೆನೆ ದೇಸೊದ
ರಾಜ ರಾಜೆರೆ ಕಪ್ಪೊ ಕಾನಿಗೆ ಪಡೆದ್ ಕೊಂಡ್ರಿಯೆರೆ ॥
ನಾಲ್ ದಿಕ್ಕ್‌ಗ್ ನಾಲ್ ಮೆಗ್ಗಿಯ–
ನಾಕ್ ಲೆನ್ ಕಡಪುಡುದೆ ವಿಜಯೊದ
ಸಿದ್ದಿ ಸಾದನೆಗಕುಲು ಪಿದಡಿಯೆರಯಗ್ ಪುಡ್ಯಾಡ್ದ್ ॥

17

ಪಾರ್ತೆ ಬಡೆಕಯಿ ಬೀಮೆ ಮೂಡಯಿ
ಪೋದು ಕಪ್ಪೊನು ಪಡೆಯೆರಾಕ್‌ಲ್
ವೀರ ಸಾದೇವೆನೆಲ ತೆನ್ಕಯಿಡಿತ್ತಿ ರಾಜೆರೆನ॥
ಕಾಣಿಗೆನ್ ಪಡೆಯೆರೆನೆ ಬತ್ತ್‌ದೆ
ಯಾನ್ ಬೀಮ ಕುಮಾರೆ ರಕ್ಕಸ
ಜಾತಿದಾಲೆ ಹಿಡಿಂಬೆ ಎನ್ನನ್ ಪೆದ್‌ದ್ ಸಾಂಕ್‌ನಲ್ ॥

18

ಮರ‍್ಯದಿಡ್ ಕಾಣಿಗೆನ್ ಕೊರ‍್ಯರ್–
ಡೆಡ್ಡೆ ಇದ್ದಿಡ ಕಾದೊಡವು ನಿಜೊ
ಕೊರ‍್ಪರೋ ಅತ್ತಿತ್ತೆ ಕಾದ್ಯೆರೆ ಉಂತುವರೊ ಪನ್‌ಲೆ॥
ದುಸ್ಪೆರೆನ ಬಿದೆ ಮುತ್ತಯೆರೆನೇ
ಪುಟ್ಟ್‌ನಯೆ ಸಿರಿ ಕ್ರಿಷ್ಣ ಅಕ್‌ಲೆನ್
ನಿತ್ಯೊ ಕಾಪುವೆ ಪನ್ನಗಸುರೆರೆ ಕಣ್ಣ್ ಕೆಂಪಾಂಡ್ ॥

19

ಆದಿ ನಾರಾಯಿಣೆನೆ ರಾಮನ
ಕೀರ್ತಿದಬತಾರೊನುಲ ಮಲ್ತ್‌ದ್
ವಾಸುದೇವೆನೆ ಆದ್ ಪುಟ್ಟಿಯೆ ಇತ್ತೆದಾ ಯುಗೊಟು ॥
ಆನಿ ಎನ್ನನ್ ಕಾತ್‌ನಾಯೆನೆ
ಪಾಂಡವೆರೆನಾ ಯಾಗೊ ರಚ್ಚಣೆ
ತಾನೆ ಮಲ್ಪುವೆ ಪನ್ಡ್ ತೆರಿಪಯಿನಾ ಗಟೊದ್ಗಜಗ್ ॥

20

ಆ ವಿಬೀಸಣೆ ಬಾರಿ ಸಮ್ಮನೊ
ತಾನೆ ಮಲ್ಪದ್ ಮುತ್ತು ರತ್ನೊದ
ರಾಸಿ ರಾಸಿನ್ ಎದುರು ದೊರಿಪಯೆ ಆಸೆ ಮಲ್ಪಂದೆ॥
ಆನೆದಂತೊದ ಪಟ್ಟೆ ಪಕಳೊದ
ಮಾಲೆ ವಜ್ರೊದ ಮುಸ್ಟಿ ಕುಲ್ಲಯಿ
ಕಡ್ಗೊ ಪುಣೆಪುನ ಬೀರೊ ದಕ್ಲೆಗ್ ಕವಚ ಸೀಸಕೊನು ॥

21

ನಮುನೆ ನಮುನೆದ ಆಯುದೋಲೆನ್
ಎದುರು ದೀಡ್‌ದ್ ಪಟ್ಟೆದರುವೆಡ್
ಪೊದಿದ್ ಮಲ್ಲವೆ ರಾಸಿ ಪಾಡ್ಯೆನೆ ಅರಸುಲಂಕೆದಯೆ ॥
ಬಲಮುರಿತ ಸಂಕೊಲೆನ್ ಗಂದೊದ
ಕರಡಿಗೆಡ್ ಕಸ್ತುರಿನ್ ದಿಂಜದ್
ಪಿಲಿತ ಚರ್ಮೊನು ಜಿಂಕೆ ಕೊಂಬುನು ಅಟ್ಟಿ ದೀಪಯೆನೆ॥

22

ಅರಮನೆದ ಪದ್‌ನಾಲ್ ಕಮ್ಮೊಲು
ಕಡೆಚಿಲ್‌ಡ್ ಬಂಗರ್‌ಡೆ ಮಲ್ತ್‌ನ
ಅವೆನ್ ಪೊರ್ಪದ್ ಕೊರ‍್ಯೆ ಯಾಗೊದ ಸಾಲೆಗಾವುಂದು॥
ಅಸುರೆರೆತ್‌ಲ ಬತ್ತೆರಾಡೆಗ್
ಕುಲಗಿರಿನ್ ತುಂಬೊಂದು ಪೋಪುನ
ಲೆಕೊನೆ ಪೋಯೆರ್‌ಲಾ ವಿಭೀಸಣ ಕಡೆತ ರಕ್ಕಸೆರ್॥

23

ಆ ಗಟೋದ್ಗಜೆ ತುಂಬದೆತ್ತಯಿ
ಕಾಣಿಗೆದ ವಸ್ತ್‌ಲೆನ್‌ಲಾ ಸಹ–
ದೇವೆ ಪಲಯಗ್ ತೋಜದಾನಗ ಆಂಡ್ ಸಂತೋಸು॥
ರಾಜಸೂಯೊಗು ಆಪಿ ಸನ್ನಯೊ
ಬೇತೆ ಬೇತೆನೆ ದೀಡ್ಡ್ ಬಾಕಿಲ್
ಪಾಡಿಯೆರ್ ಬಂಡಾರೊದುಲಯಿದ ಬೀಗೊ ತಿಕ್ಕಾದ್॥

24

ಜಯೊ ಜಯೊನೆ ಸಹದೇವಗ್‌ಂದ್‌ದ್
ಬೆಳಗಯೆರ್ ಆರತಿನ್ ಪೊಂಜೊವು
ಅರಮನೆಡ್ ಮಂಗಲೊದ ವಾದ್ಯೊಲೆ ಸೊರೊಲ ಕೇನ್ಡಾಂಡ್ ॥
ಅರಸು ಧರ್ಮಜೆ ರಾಜಸೂಯೊನು
ಮಲ್‌ಪವುನ ಬರವಸ್‌ಡ್ ನಕುಲನ್
ಕಡಮುಡಿಯೆ ಪಡ್ಡೊಯಿದ ರಾಜೆರೆ ಕಪ್ಪೊ ಪಡೆಯೆರೆಗ್ ॥

॥ ನಕುಲೆ ಪಡ್ಡೊಯಿಗೆತ್ಯೆ ॥

ನಕುಲ ಸೇನೆದ ಗೌಜಿದಬ್ಬರೊ–
ಡಪಗ ಬೂಮಿಯೆ ನಡ್‌ಗ್‌ದಾನಗ
ಅರಸುನಾಕ್‌ಲ್ ದಾನ್ನೊ ಲಚ್ಚಣೊ ಹಾಲ್ ಆಂಡ್‌ಂದ್॥
ನೆನೆತ್‌ದುಪ್ಪುನಗಪಗ ನುರ‍್ಕೆರ್
ಯವನ ರೋಹಿತನಕ್‌ಲೆ ರಾಜ್ಯೊಗು
ಅಕ್‌ಲೆ ಕಪ್ಪೊನು ಪಡೆದ್ ದುಂಬುಗು ಎತ್ಯೆರಕ್‌ಲೊಟ್ಟು॥

1

ಹೇಮಕನ್ ಸೈರಿಬನ್ ಸೋಲ್ಪದ್
ಆ ಕಳಿಂಗನ ಗರ್ವೊನುಂತದ್
ವೀರೆರಾ ಸಿಬಿನಕ್‌ಲೆ ಕುಟುಮೊದ ತರೆನ್ ತಗ್ಗಾದ್॥
ರಾಜ್ಯೊನಕ್‌ಲೆಗೆ ಬುಡುದು ಸಂಪೊತು
ಮಾತ್ರೊ ಒಯ್ತ್‌ದ್ ತನ್ನ ಸರಕ್‌ದ
ಗಾಡಿ ದಿಂಜಯೆ ವೀರ ತೇಜಿಡ್ ನಕುಲೆ ಸಂತೊಸುಡು॥

2

ಚೇಕಿತಾನನ್ ಬರ್ಬರನ್ ತುರು–
ಕೇರೆ ಗರ್ವೊಗು ಮರ್ದ್ ತಾಗದ್
ವೀರೆನಾಯಿನ ಅರಸು ಬಾಹ್ಲಿಕೆ ಕೊರ್ಯೆ ಕಾಣಿಗೆನ್॥
ಚಾರಣೆರೆ ಕುರು ಸಾರಣೆರೆನಾ
ಪೂರ ಬದ್‌ಕ್‌ನ್ ಒಯ್ತ್ ದೆತ್ತ್‌ದ್
ಮಾದ್ರ ದೇಸೊಗು ಪೋದು ಸಮ್ಮಲೆ ಕಾರ್ ಪತ್ತಿಯೆನೆ ॥

3

ಅಲ್ಪಡ್‌ದ್ ತುಂಬಾಯೆ ಸನ್ನಯೊ
ಯಜ್ಞೊಗೇ ಆಪುನೆನ್ ಪಡ್ಡೊಯಿ
ಡಿತ್ತಿ ಕಡಲ್‌ದ ಬರಿಯೆ ಬಡೆಕಯಿ ಪೋದು ಮ್ಲೇಚ್ಚೆರೆನ್॥
ಕೆರ್ದ್ದಲಕ್‌ಲೆನ ಬದ್‌ಕ್ ಮಾತೆನ್
ಕಟ್ಟ ಕಟ್ಟ್‌ದ್ ಒಂಟೆ ಆನೆಲೆ
ಬುಕ್ಕೊ ಎರ್ಲೆನ ಮೇಲ್ಡ್ ದೀಡ್‌ದ್ ಊರ್ಗು ಸಾಗಯೆನೆ ॥

4

ಕೋಟಿ ಸಂಕ್ಯೆಡ್ ಮುರ್ಗೊ ಪಕ್ಕಿಲು
ಗೋಣ ಪಂಜಿಲು ಏಡ್ ಕುರಿಕುಲು
ವೀರ ನಕುಲನ ಸೇನೆದಾ ವಸೊ ತಿಕ್ಯೊ ಪಡ್ಡೊಯಿಡ್॥
ಸೇನೆನಾಯೆನೆ ಪಿರವು ತಿರ್ಗದ್
ಊರು ಸೇರುಗೊ ಪಂಡಿಸಾತ್‌ಗ್
ಮಾತೆರ್‌ಲ ಆವುಂದು ತಿರ್ಗ್ಯೆರ್ ಇಂದ್ರ ಪ್ರಸ್ತೊಗುಲ॥

5

ಬತ್ತ್‌ನಾಯೆನೆ ಪಲಯ ಕಾರ್‌ಗ್
ಅಡ್ಡೊ ಬೂರಿಯೆ ಕನತಿ ಕಾಣಿಗೆ
ಧರ್ಮನಂದನೆ ತೂದು ಮೆಗ್ಯನ್ ದಿಂಜ ಪುಗರಿಯೆನೆ ॥
ಸೈನ್ಯೊದಕ್‌ಲೆಗ್ ಕೊರ್ಯೆನುಡಿಗಿರೆ
ಇಲ್ಲ್ ಬದ್‌ಕ್‌ನ್ ಪುಗರ್ ಪುಗರ್‌ದ್
ಸೈತ್ತ್‌ನಕ್‌ಲೆಗ್ ಗೋರಿ ಕಟ್ಯೆರೆ ಪಂಡೆ ಮಂತ್ರಿಲೆಡ ॥

6

ಅರಸು ಧರ್ಮಜಗಾಂಡ್ ಸಂತೊಸು
ತೆಲಿಕೆ ತೆಲಿತೆನೆ ಬೀಮೆ ಪಾರ್ತಗ್
ನಕುಲನಾ ಪೌರುಸೊನು ಪುಗರುನ ಸೌದ್ಯೊ ತಿಕ್ಕಂದ್॥
ತೆನ್‌ಕಯಿಡ್ ಸಹದೇವೆ ಕಾದ್‌ದ್
ಕನತ್‌ನಾತೇ ಕನತೆ ಪಂಡ್‌ದ್
ಪುಗರಿಯೆರ್ ಮಾತೆರ್ಲ ನಕುಲನ ಕೀರ್ತಿ ಗೌರವೊನು॥

7

ದಿಗ್ಗಿಜಯೊ ಮಲ್ತೊಂದು ನಾಲ್ವೆರ್
ಮೆಗ್ಯನಾಕ್‌ಲ್ ಕನತಿ ಸಂಪೊತು
ಒಟ್ಟು ಸೇರ್‌ನಗ ದರ್ಮನಂದನನ್ಯೆಸುರೊಗು ಸರಿತ॥
ಮಲ್ಲತಿಗೆದಾಕ್‌ಲ್‌ಲ ಲೋಕೊಡು
ಇದ್ಯೆರೇರ್‌ಲ ಪುಟ್ಟ್‌ನರಸುಲು
ಪುಟ್ಯೆರೆನೆ ನನಗಿದ್ದಿ ಇಂಚಿನ ಐಸುರೊದ ಜನೊನೆ ॥

ರಡ್ಡನೆದ ಸಂದಿ

॥ ಯಾಗೊದಟ್ಟನೆ ॥

ದ್ವಾಪರೊನೊ ಕೃತಯುಗೊನೊ ಪನ್ಪುನ
ಏರೆಗ್‌ಲ ತೆರಿಯಂದೆ ರಾಜ್ಯೊಡು
ನಾಲ್‌ಕಾರ್‌ಡ್ ಧರ್ಮೊದಾ ನಿಲೆ ಊಂಡ್ ಧರ್ಮಜನ॥
ಆಡಳಿತಡಾಂಡ್‌ಂದ್ ಬಡೆಕಯಿ–
ರಾಜ್ಯೊನೇ ಕುರು ಬೂಮಿ ತೆನ್ಕಯಿ
ಆ ವಿಬೀಸಣ ಲಂಕೆ ಮೂಡಯಿ ಕಡಲ್ ಪಡ್ಡೊಯಿ॥

1

ನಾಲ್ ದಿಕ್ಕ್‌ಡ್ ಇತ್ತಿ ರಾಜ್ಯೊಲೆ
ರಾಜ ರಾಜೆರ್ ಮಾತೆರೊಪ್ಯೆರ್
ಕಾಣಿಗೆನ್ ಧರ್ಮಜಗ್ ಕೊರ್ದೆ ಚಕ್ರವರ್ತಿಂದ್॥
ಆ ಯುದಿಸ್ಟಿರನಾಜ್ಞೆ ಮೀರುನ
ಸಗ್ತಿಯೇರೆಗ್ ಉಂಡು ಕ್ರಿಷ್ಣನ
ಪ್ರೀತಿದಾ ಬಗ್ತೆರೆಗ್ ಇಂಚಿನ ಯೋಗೊ ಪೊಸತತ್ತ್ ॥

2

ತಟ್ಟ್ ಮಲ್ತೆರ್ ನೂದು ಯೋಜನೊ
ಉದ್ದಗೆಲೊ ಸರಿಯಾದ್ ನೆಲನ್‌ಲ
ಗಟ್ಟಿ ಮಲ್ತೆರ್ ಸುಣ್ಣೊ ಪೊಯ್ಯೆಡ್ ಅರೆದ್ ನಾಲ್ಸುತ್ತ॥
ಅಟ್ಟಿ ಒಯ್ತೆರ್ ಬೇತೆ ಬೇತೆನೆ
ತಿಕ್ಕಿ ಕಾಣಿಗೆಡಾಯಿ ವಸ್ತ್‌ಲೆ
ಮುತ್ತು ರತ್ನೊನು ಬೊಳ್ಳಿ ಬಂಗರ್ ಪಟ್ಟೆದರುವೆಲೆನ್॥

3

ನೆಯಿನ್ ಎಣ್ಣೆನ್ ಸೀಯೊ ಮಾತೆನ್
ಮಯಿತ್ ದೀಡ್ಯೆರೆ ಗೂವೆಲ್‌ದಲೆಕೊ
ಮಲ್‌ಪಯೆರ್ ಸರಿ ಸುದ್ದೊ ನಿರ್ಮಲೊಡವೆನ್ ದೀಡಿಯೆರ್॥
ಕಲಮೆದರಿತವೆ ಮುಡಿನ್ ಗೋದಿನ್
ಕಡಲೆ ದಿಂಜಯಿ ಗೋಣಿಲೆನ್ ಸರಿ
ಗೆಣಿಪಿಯೆರೆ ಜನೊ ಬೋಡು ಏತ್‌ಲ ಪನ್ದ್ ದೀಡಿಯೆರ್ ॥

4

ಬೆಲ್ಲೊ ಸಕ್ಕರೆ ಮಂಡೆ ಮಂಡೆಡ್
ನಿಲ್ಕೆ ದಿಂಜದ್ ಸಾಲ್ಡ್ ದೀಡ್ಯೆರ್
ನಟ್ಟಿ ಕಾಯಿದ ರಾಸಿ ರಾಸಿನ್ ಅಟ್ಟಿ ಒಯ್ತೆರ್‌ಲ॥
ಕಟ್ಟ್ ಕಟ್ಟ್‌ದ್ ಬಾರೆದಿರೆಕುಲೆ
ಲೆಕ್ಕೊ ಮಲ್ತ್‌ದ್ ದೀಡ್ಯೆರಾಪೆಕ್
ಉಪ್ಪಡ್‌ಗ್ ಬೋಡುಂದು ಕುಕ್ಕುನು ರಾಸಿ ಪಾಡಿಯೆರ್ ॥

5

ಪೋಲ ಅರ್ಜುನ ಕ್ರಿಷ್ಣ ಸ್ವಾಮಿನ್
ಈಯೆ ಲೆತೊನುದು ಬರೊಡು ಯಾಗೊನೆ
ಆಯನಾ ದಯೊಟತ್ತೊ ನಡಪುನೆ ಪನ್ದ್ ಧರ್ಮಜೆನೆ॥
ಪಾರ್ತಡನೆ ಪನ್ಪುನೆನ್ ಕೇಂಡ್‌ದ್
ತೇರ್‌ನೇರ್‌ದ್ ಪೋದು ಎತ್ತಿಯೆ
ದ್ವಾರಕೆಗ್ ಸಿರಿಕ್ರಿಷ್ಣ ಮಂದಿರೊದುಲಯಿ ಪೊಗ್ಗಿಯೆನೆ॥

6

ಕ್ರಿಷ್ಣ ಸ್ವಾಮಿಗ್ ಮಲ್ತೆ ವಂದನೆ
ದಿಗ್ಗಿಜಯೊ ಮಲ್ತೊಂದು ಕನತ್‌ನ
ಕಪ್ಪೊ ಕಾಣಿಗೆಲೆತ್ ಪಂಡ್‌ದ್ ಇವರೊ ತೆರಿಪಾಯೆ॥
ಯಜ್ಞೊ ಕಾರ್ಯೊನು ಈಯೆ ನಡಪದ್
ಕೊರ್ಯೆರೆಗ್ ಬರೊಡುಂದು ಕಾರ್‌ಗ್
ಅಡ್ಡೊ ಬೂರಿಯೆ ಪಾರ್ತೆ ಹರಿನವೆ ಬಗ್ಗಿ ಬಾವನೆಡ್ ॥

7

ಬರ್ಪೆ ಪಂಡ್‌ದ್ ಪಿದಡ್‌ದಾಯನ
ಒಟ್ಟಿಗೆನೆ ಸಿರಿಕ್ರಿಷ್ಣೆ ಬತ್ತ್‌ನ
ವರ್ತಮಾನೊನು ಕೇನ್ದ್ ಧರ್ಮಜೆನೆದುರು ಬತ್ತ್‌ನಯೆ॥
ಪುಡ್ಯದಾಯಿನೆ ಹರಿನ ಕಾರ್‌ಗ್
ಸೋತ್ರೊ ಪಂಡ್‌ದ್ ಕೈನ್ ಮುಗಿನಗ
ಒಯ್ತ್‌ದಾಯನ್ ಉಲಯಿ ಪೊಗ್ಗಿಯೆ ಬಗ್ತ ಬಾಂದವೆನೆ ॥

8

ಊರುದೂರುದ ರಾಜನಕ್‌ಲೆಗ್
ಓಲೆನುಡಿಗಿರೆ ಕೊರ್ದು ಪನ್ಪಯೆ
ಆಸ್ರಮೊದ ರುಸಿಕುಲೆಗ್ ಪನಿಯೆರೆ ಮಂತ್ರಿನಾಕ್‌ಲೆನ್ ॥
ಕಾಣಿಗೆನ್ ತುಂಬಾದ್ ಕಡಪುಡು-
ದಾದ್ ನಕುಲನ್ ಹಸ್ತಿನಾವತಿ
ರಾಜ್ಯೊದರಮನೆಡಿತ್ತಿ ಬಂದುಲೆಗ್ ॥

9

ಅಜ್ಜ ಬೀಸ್ಮಗ್ ದ್ರೋಣ ಕೃಪೆರೆಗ್
ಕರ್ಣ ಸಕುನಿಗ್ ಮಾತ ಪನಿಯೆರೆ
ಧರ್ಮನಂದನೆ ತನ್ನ ಮೆಗಿಯನೆ ಆಡೆ ಕಡಪುಡಿಯೆ॥
ಕ್ರಿಷ್ಣನೊಪ್ಪಿಗೆ ಪಡೆದ್ ಯಾಗೊಗು
ಒಲ್ಪ ಮಂಟಪೊ ಮಲ್ಪುನೆಂದ್‌ದ್
ಸಿಲ್ಪಿ ದೋಯಿಸನಕ್‌ಲ್ ಜಾಗೆನ್ ತೂಯೆರಲ್ಪದವೆ॥

10

ವಿಶ್ವ ಕರ್ಮನ ಮಯನ ಸೂತ್ರೊಡು
ಯಜ್ಞೊ ಸಾಲೆನ್ ಸಾಸ್ತ್ರೊ ರೀತಿಡ್
ಸರ್ವೊ ಲಚ್ಚಣೊಡಲ್ಪ ಕಟ್ಟಯೆ ಧರ್ಮನಂದನೆನೆ॥
ಪೊಣ್ಣುಲೆಗ್ ಆಣುಲೆಗ್ ಎದುರುಡು
ಕುಲ್ಲಿಯೆರೆ ಸರಿ ಬೇತೆ ಬೇತೆನೆ
ರತ್ನೊ ಕಂಬೊಳಿ ಬುಡ್ಪದಿತ್ತ್‌ನ ಜಾಗೆ ಮಲ್ಪಾದೆ॥

11

ರತ್ನೊ ಮಾಲೆದ ಜಾಲಿ ನೇಲುನ
ಪೊರ್ಲುದಾ ಮುಕೊ ಮಂಟಮೆದ ಮೇ-
ಲ್ಡಿತ್ತಿ ಮಾಳಿಯೊ ನೀಲೊ ಕಲ್ಲ್‌ಡ್ ಮುಚ್ಚಿದಿತ್ತ್‌ನವೆ॥
ಪಟ್ಟಣೊದ ಪಿದಯಿತ್ತಿ ಯಮುನೆದ
ಕಟ್ಟಪುಣಿತವೆ ಬರಿಟ್ ಬೆರಣೆರೆ-
ಗುಪ್ಪಿಯೆರೆ ಕಟ್ಟಯೆನೆ ಪೊರ್ಲುಡು ರತ್ನೊ ಮುಚ್ಚಿಗೆಡ್ ॥

12

ಸುರೆರೆ ಲೋಕೊದ ಸುಕೊತ ರಂಗ-
ಸ್ತಲನೊ ಬೋಗಾವತಿಯೊ ಪನ್ಪುನ
ನಮುನೆಡಾಂಡ್‌ಲ ಯಾಗೊ ಸಾಲೆನೆ ಹರಿನ ದಯೊಟಿಂಚ॥
ರುತೊನು ಪತ್ತ್‌ನ ಧರ್ಮನಂದನೆ
ತನನ್ ತಾನೇ ಮರತ್‌ದಿತ್ತೆನೆ
ಅಪಗಪಗ ಪಂಡೊನುವೆ ಕ್ರಿಷ್ಣನ ಮಯಿಮೆಡಾಂಡ್‌ಂದ್ ॥

॥ ಯಾಗೊದ ಸಂಬುರ್ಮ ॥

ಓಲೆದೊಕ್ಕಣೆ ತೂದು ರುಸಿಕುಲು
ರಾಜನಾಕ್‌ಲ್ ಬೆರಣ ಸೂದ್ರೆರ್
ಮಾತೆರೆತ್ಯೆರ್ ಇಂದ್ರಪ್ರಸ್ತೊದ ಯಾಗೊ ಮಂಟಮೊಗು ॥
ತೇರ್‌ಡಾನೆಲೆ ಕುದುರೆ ಸವರಿಡ್
ಆಣ್ ಪೊಣ್ಣುಲು ಬತ್ತ್‌ನಕ್‌ಲೆನ್
ಯಾಗೊ ಮಂಟಮೆದುಲಯಿ ಕುಲ್ಲದ್ ಕೊರ್‍ಯೆರಂಗದ್‌ನೆ ॥

1

ಚೋಳೆ ಸಿಂಹಳೆ ಪಾಂಡ್ಯೆ ಕೇರಳೆ
ಮಾಳವಾಂದ್ರ ಕರೂಸೆ ಬರ್ಬರೆ
ಗೌಳೆ ಕೋಸಲೆ ಮಗದೆ ಕೇಕಯೆ ಹೂಣೆ ಸೌವೀರೆ॥
ವೀರೆ ಚೋನಗೆ ಚೀನೆ ಕುರು ನೇ-
ಪಾಳೆ ಸಿಕಿ ಕಾಸ್ಮೀರೆ ಬೋಟಕೆ-
ರಾದಿ ರಾಜೆರ್ ಬತ್ತೆರೊಟ್ಟುಗು ಅರಸು ಬಿರ್ದ್‌ಲೆಡ್ ॥

2

ವೀರ ಬೂರಿಸ್ರವನೆ ಬಾಹ್ಲಿಕೆ
ಸೂರಸೇನೆ ಕಳಿಂಗೆನಾ ಗಾಂ-
ದಾರೆ ಸೌಬಲೆ ಸೋಮದತ್ತೆ ಸುಸೇನೆ ಬಗದತ್ತೆ॥
ದೀರೆ ಪೌಂಡ್ರಕೆ ಏಕಲವ್ಯನೆ
ದಾನವೆರೆ ಗುಣೊತಾಯೆನೇ ಸಿಸು-
ಪಾಲೆ ಪೌರವೆ ದಂತವಕ್ರೆನೆ ಬತ್ತೆರೊಟ್ಟೊಟ್ಟು ॥

3

ಬತ್ತೆನಾ ಬೀಸ್ಮಕೆನೆ ರುಗ್ಮೆನೆ
ಚಿತ್ರರತೆನೇ ಸಾಲ್ವೆ ರೋಹಿತೆ
ಎತ್ತಿಯೆನೆಲಾ ರೋಚಮಾನೆ ಸಮುದ್ರ ಸೇನೆನೆಲ॥
ಮಿತ್ತ್ ಬಡೆಕಯಿ ಕುರುನ ದೇಸೊಗು
ಮುಟ್ಟ ಇತ್ತ್‌ನ ಮಾತ ರಾಜೆರ್
ಒಟ್ಟು ಸೇರ್‍ಯೆರ್ ಇಂದ್ರಪ್ರಸ್ತೊದ ಯಾಗೊ ಮಂದಿರೊಡು॥

4

ದ್ರುಪದೆ ದ್ರುಸ್ಟದ್ಯುಮ್ನೆರೆತ್ಯೆರ್
ಸಿರಿಯುದಾಮನ್ಯುತ್ತಮೌಂಜಸೆ
ಹಿರಿಯೆರೆತ್ಯೆರ್ ಪೊದ್ವೆರಿಸ್ಟೆರ್ ಬಂದು ಬಾಂದವೆರ್॥
ಕೃಪೆ ಜಯದ್ರತೆ ಬೀಸ್ಮೆ ಮಾದ್ರಾ-
ದಿಪತಿ ಕರ್ಣೆನೆ ದ್ರೋಣೆರೊಟ್ಟುಗು
ಪಿದಡಿಯೆನೆ ಕುರುರಾಯೆ ಕೌರವೆ ಬಲೊನು ಕೂಡೊಂದು

5

ಗುರುಮಗೆನೆ ಬುಕ್ಕಾ ಸುಸರ್ಮೆನೆ
ಅರಸು ಬ್ರಾದ್ರತೆ ಬೀಮರತೆನೇ
ಸಿರಿವಿಕರ್ಣೆನೆ ವೀರ ದುಸ್ಸಯೆ ಬಾನುದತ್ತೆನೆಲ॥
ದೀರ್ಗಬುಜೆ ದುರ್ದರುಸೆ ದುರ್ಜಯ-
ನೊಟ್ಟು ದುಸ್ಸಾಸನೆನೆ ಪಿದಡ್‌ದ್
ಎತ್ಯೆನೇ ಚದುರಂಗೊ ಸೇನೆದ ಕೂಟೊದಬ್ಬರೊಡು॥

6

ಅರಸು ಬಲೊ ಚದುರಂಗೊ ಬತ್ತ್‌ನ
ತೆರಿದ್ ಧರ್ಮಜೆನೆದುರು ಬತ್ತ್‌ದ್
ಉಲಯಿ ಕುಲ್ಲಯೆ ರಾಜ ಮರ್ಯಾದಿಡಕ್‌ಲೆನೊಟ್ಟಿಗೆನೆ॥
ಹಿರಿಯ ಬೀಸ್ಮನ ಕಾರ್ ಪತ್ತ್‌ದ್
ಕೃಪೆರೆಗೇ ಪುಡ್ಯಾಡ್ದ್ ದ್ರೋಣೆರೆ
ಪರಮ ಪಾದೊಗು ಅಡ್ಡೊ ಬೂರಿಯೆ ಉಲಯಿ ಕುಲ್ಲಾದ್ ॥

7

ಕಣ್ವೆ ಜೈಮುನಿ ಗಾರ್ಗ್ಯೆ ಸೌನಕೆ-
ರೆತ್ತಿಯೆರ್ ಬ್ರಗುಮುನಿ ವಸಿಸ್ಟೆರ್
ಬುಕ್ಕೊ ಬ್ರಾದಸ್ಟೆರ್ ತಪಸ್‌ದ ಮುನಿ ಸುಮಂತಕೆರ್ ॥
ಸನಕೆ ಸುಕೆ ಜಾಬಾಲಿ ತಿತ್ತಿರಿ
ರುಸಿಯೆ ಮಾರ್ಕಾಂಡೇಯೆ ಮುದ್ಗಲ
ಮಗೆನೆ ರೋಮಸೆ ಪನ್ಪಿ ತಪಸಿಲು ಸ್ಯೆಬ್ಯೆ ನಾರದೆರ್ ॥

8

ಚವನೆ ಗೌತಮೆ ವೇಣು ಜಂಗೆನೆ
ಪರಸು ರಾಮೆನೆ ಆ ಸುಮಾಲಿಯೆ
ಪನುಪುನಾಕ್‌ಲ್ ರುಸಿಯೆ ಕೌಸಿಕೆ ಯಾಜ್ಞವಲ್ಕ್ಯೆರ್‌ಲ॥

ಗಾಳಿನಿಂಗುನ ಗಾಲವನೆ ಸಿತ
ಸೌಬಲೆರ್ ಮಾಂಡವ್ಯೆರೆಂದ್‌ದ್
ಬಾರಿ ಪುದರ್‌ದ ಮುನಿಕುಲೆತ್ಯೆರ್ ಆಂಗಿರಸೆರೊಟ್ಟು॥

9

ದೇಸೊ ದೇಸೊಡು ಇತ್ತಿ ಜ್ಞಾನಿಲು
ಯೋಗಿನಾಕ್‌ಲ್ ಮಂತ್ರವಾದಿಲು
ದೋಯಿಸೆರ್ ಮಹ ತಂತ್ರಿನಾಕ್‌ಲ್ ಎತ್ಯೆರಾಡೆಗೆನೆ॥
ಪೇರ್‌ನೆಯಿ ಪಲೊವಸ್ತ್ ತುಂಬುದು
ಆಣ್ ಪೊಣ್ಣುಲು ಸೇರ್‌ದೆತ್ಯೆರ್
ಮಾತೆರೆನ್ ಎದ್ಕೊಂದು ಕುಲ್ಲಯೆ ಧರ್ಮನಂದನೆನೆ ॥

10

ಕುರುಡ ಕುಂಟೆರ್ ಚೊಟ್ಟೆ ಪೊಟ್ಟೆರ್
ಮರಿನ್ ನಲಿಪವಿ ಆಟಗಾರೆರ್
ಕೊರಜಿ ಕೊರಮೆರ್ ಮೈಂದ್ರ್ ಜಾಲೊದ ಗೊಬ್ಬುದಾಕ್‌ಲ್‌ಲ ॥
ಕವಿ ಜನೊಲ ಪಂಡಿತೆರ್ ಸಾಸ್ತ್ರಿಲು
ಗವಯಿಗುಳು ಹರಿದಾಸನಾಕ್‌ಲ್
ನಲಿಕೆ ನಟನೆದ ನಾಟಕೊದ ನರಮನಿಯೆರೆತ್ತಿಯೆರ್ ॥

11

ಯಾಗೊ ಸಾಲೆಡ್ ಬತ್ತ್‌ನಾಕ್‌ಲೆ
ಏಗಿತೊಗು ತಕ್ಕಂದಿ ಪೀಟೊಲೆ
ದೀಡ್ದ್ ಇತ್ತೆರ್ ಅಯಿಟ್ ಕುಲ್ಯೆರ್ ಮಾತ ಸೇರ್‌ನ್ಕ್‌ಲ್॥
ಬಾಜೆಲ್‌ಗ್ ಪರ್ಯೆರೆಗ್ ಬೊಂಡೊದ
ನೀರ್ ಕೊರ್ಯೆರ್ ಜವನೆರಲ್ಪನೆ
ಸೇರ್‌ದಿತ್ತ್‌ನ ಕೆಲಸೊದಾಕ್‌ಲ್ ಪ್ರೀತಿ ಗೌರವೊಡು॥

॥ ಬೀಸ್ಮನವೆ ಸುದರಿಕೆ ॥

ಬೀಸ್ಮನಾಡೆಗ್ ಧರ್ಮನಂದನೆ
ಕಾರ್ ಪತ್ಯೆರೆ ಬತ್ತ್‌ನಾಯೆನೆ
ಆಯ ಜಕ್ಕೆಲ್‌ಡಲ್ಪ ತನ್ನವೆ ತರೆನ್ ದೀಡೊಂದು॥
ಬಾರಿ ಬುಲ್ತುದು ಪಂಡೆ ಯಾಗೊನು
ಯಾನ್ ಸುದರಿಪುನೆಂಚ ಅಜ್ಜೆರೆ
ಈರ್ ತೆರಿನರ್ ದಾನೆ ಮಲ್ಪೊಡು ಎಂಕ್ ತೆರಿಯಂದ್ ॥

1

ಪೋಡಿವನ ಮಗ ನಿನ್ನ ಸಾಯೊಗು
ದೇವಕೀ ಮಗೆ ಪೂತನಿನ ಯಮೆ
ವಾಸುದೇವೆನೆ ನಿನ್ನ ಒಟ್ಟಿಗೆ ದಿನೊಲ ಉಲ್ಲೆತ್ತೊ ॥
ಈ ಚರಾಚರೊದಾತ್ಮೊಡಾಯೆನೆ
ತಾನ್ ನಿಲೆ ಊರೊಂದು ಉಪ್ಪುನ
ದೇವ ದೇವೆರೆ ದೈವೊ ಪಂಡ್‌ದ್ ನಿಕ್ಕ್ ತೆರಿಯಂದೊ॥

2

ದೌಮ್ಯೆರೆನ್ ಲೆಪುಡಾಲ ಆರೆನ್
ಮೂಲು ಕುಲ್ಲಲ ಪನ್ಡ್ ಬೀಸ್ಮನೆ
ದ್ರೋಣೆರೆಡ ಕೇನೊಂದು ಮಾತೆರೆ ಏಗಿತೊನು ತೂದು॥
ರಾಜೆನಾ ದ್ರತರಾಸ್ತ್ರೆ ಬ್ರಾದ್ರತೆ
ಬಾಹ್ಲಿಕಾದಿಲು ಸೋಮದತ್ತೆಲ
ಯಾಗೊ ಮಂಟಪೊದುಲಯಿ ಉಂತೊಡು ಮಲ್ಲ ಏಗಿತೆರ್॥

3

ಸರವೊ ಸಾದನೊ ಕೊರೊಡು ದೌಮ್ಯೆರ್
ಅರಸುನಾಕ್‌ಲೆಗಾಪಿ ಸುದರಿಕೆ
ಪೆರದನಿಯೆ ಆದಿತ್ತಿ ಸಂಜಯೆ ಮಲ್ಪಿಯೆರೆಗಾವು॥
ರುಸಿಕುಲೆನ ಸರಿ ಯೋಗೊ ಕ್ಷೇಮೊನು
ತೆರಿಯೊಡಾ ಸಹದೇವೆ ವಣಸ್‌ನ್
ಮಲ್‌ಪವುನ ಜವಬ್ದಾರಿ ನಮ್ಮ ಯುಯುತ್ಸು ವೊಯ್ಸೊನೊಡು॥

4

ಬೆರಣೆರೆನ್ ಕುಲ್ಲಯೆರೆ ಸಾತ್ಯಕಿ
ಒಣಸ್ ಮಲ್ತ್‌ನ ಮಡೆತ ಸುದ್ದೊನು
ಮಲ್‌ಪವುನ ಮಾಕೆಲಸೊ ನಮ್ಮ ವಿಕರ್ಣಗೆಡ್ಡೆಂದ್॥
ಉಂಡ್‌ದಾಯಿನ ಬೆರಿಕ್ ಬಚ್ಚಿರೆ
ಗಂದೊ ಮಾಲ್ಯಾದಿಲೆನ್ ಕೊರ್ಪುನ
ದಿಂಜದಮಸರೊದವ್ವೆ ಕಾರ್ಯೊನು ಮಲ್ಪೆ ದುಸ್ವಾಸೆ ॥

5

ಬೆರಣೆರೆಗ್ ದಕ್ಷಿಣೆನ್ ಕೊರ್ಯೆರೆ
ಗುರುಮಗೆನೆ ಬೋಡಾಯಿ ರತ್ನೊನು
ಅಜತ್ ಕೊರ್ಯೆರೆ ಕೃಪೆರ್ ಕುಲ್ಲೊಡು ಯಾಗೊ ಮಂಟಪೊಡು॥
ನೆಯಿನ್ ಸೀಯೊನು ಎಣ್ಣೆ ಪೇರ್‌ನ್
ಪುನುಗು ಕಸ್ತುರಿ ಮಾತ ದ್ರವ್ಯೊನು
ಕೊರಿಯೆರೆಗ್ ಉಂತೊಡುಲ ವಿದುರೆನೆ ಪಂಡೆನಾ ಬೀಸ್ಮೆ॥

6

ಉಣಿಯೆರೆಗ್ ಸೂದ್ರಾದಿ ಪ್ರಜೆಕುಲು
ಅರಮನೆಗ್ ಬತ್ತೆರ್‌ಡ ಅಕ್‌ಲೆಗ್
ಮೊರುಲುಡುನ್ಪದ್ ಪೂಲು ಬಚ್ಚಿರೆ ಪೊಸತ್ ಕುಂಟುಲೆನ್॥
ಕೊರುದು ಸಮ್ಮನಿಪೆರೆಗ್ ಐವೆರ್
ಜನೊಕುಲೆಡ್‌ಲಾ ಇಂದ್ರ ಸೇನನ
ಕಡೆತ ರುಗ್ಮೆ ವಿಸೋಕೆ ಬುಕ್ಕೊ ಸಮೀರೆ ಪ್ರತಿಸೇನೆ ॥

7

ಅರಸುನಕ್‌ಲೆಗ್ ಅಲ್ಪ ಬೋಡುಡ
ರತೊನು ಕುದುರೆನ್ ಬಿಲ್ಲ್ ಬಾಣೊನು
ಕೊರುಪುನವೆ ಸರಿ ಮೇಂಟ್‌ಗಾರಿಕೆ ಕರ್ಣಗಾಂಡ್‌ಂದ್ ॥
ಕೂಡ್‌ನಕ್‌ಲೆನ ಯೇಗಿತೊಗು ಸರಿ-
ಯಾದ್ ವಸ್ತ್‌ನ್ ಕೊರ್ಪಯೆರೆನೇ
ಮಾದ್ರ ಬೂಪತಿ ಉಂತೊಡುಂದುದು ತೀರ್ಪ ಬೀಸ್ಮನವೆ॥

8

ರತ್ನೊ ಬಂಗರ್ ಪಟ್ಟೆ ಕುಂಟುಲು
ಉಪ್ಪೊಡಾ ಕೌರವಡ ನಕುಲೆನೆ
ಬತ್ತ್‌ನಕ್‌ಲೆಡ ಪ್ರೀತಿ ಬಾವೊಡು ಪಾತೆರುನವೆಡ್ಡೆ ॥
ಕೂಡಿ ರಾಜೆರೆನೊಟ್ಟು ಬತ್ತ್‌ನ
ಸೇನೆದಾರ್ಯೆಕೆನ್‌ಲ ದ್ರುಪದೆನೆ
ಬಾರಿ ಪ್ರೀತಿಡ್ ಮಲ್ಪೊಡುಂದುದು ಪಂಡೆನಾಯಡನೆ ॥

9

ಅಡಿಗೆ ಮಲ್ಪುನ ಪಾಕೊ ಸಾಲೆಗ್
ಅರಿನ್ ಸಂಬರೊ ಸಾರೊ ಗೋಣಿಡ್
ನಿಲಿಕೆ ದಿಂಜಯಿನೇನ್ ಆನೆಲು ಕನತೊ ಒಯ್ತೊಂದು ॥
ಕಟರೊ ದಿಂಜದ್ ಬೊಳ್ಳಿದೋಡೊಗು
ನೆಯಿನ್ ಪೇರ್‌ನ್ ದಾರೆ ಪತ್ತ್‌ದ್
ಮಯಿಪುನಗ ಅಬ್ಬಿದವೆ ನಮುನೆಡ್ ತೋಜಿದಾಂಡವುಲು

10

ಯಜ್ನೊ ಕುಂಡೊನೆ ಆಂಡ್ ಉಲಯಿದ
ಸುತ್ತುಡಲ್ಪನೆ ದರ್ಬೆ ಕಟ್ಟ್‌ನ್
ಅಟ್ಟೆ ಒಯ್ತ್‌ದ್ ದೀಡ್ದ್ ಪುದೆಕುಲೆಡಜತ್‌ದಿತ್ತ್‌ನವೆ॥
ಎಡ್ಡೆ ವಸ್ತುಲೆ ಯಾಗೊಗಾಪುನ
ಪೆಜ್ಜಿ ಪೆಜ್ಜಿದ್ ಕೆಲಸೊದಾಕ್‌ಲ್
ಅಲ್ಲನೇ ದೀಡಿಯೆರ್ ಬೋಡನಗವೆನ್ ದೆತೊನಿಯೆರೆ ॥

11

ವೇದ ವ್ಯಾಸೆರ್ ಲೆಪುಡಯೆರ್ ಮುನಿ
ಯೋಗಿನಕ್‌ಲೆನ್ ಮಾತ ಯಾಗೊದ
ಕಾರ್ಯೊಗುಂತಯೆರಾರ್ ಪಂಡ್‌ದ್ ಯಾಜ್ಞವಲ್ಕ್ಯೆರೆನ್॥
ಆ ಸುಮಿತ್ರಾಂಗೀರಸೆರ್ ಸರಿ
ಟಾರೆನೊತ್ತುಗು ಮಂತ್ರೊ ಪನಿಯೆರೆ
ಸೇರ್‌ದುಂತ್ಯೆರ್ ಗಾರ್ಗ್ಯೆ ಸೌನಕೇರ್ಗಿಂಡ್ಯೆ ಪತ್ತಿಯೆರ್ ॥

12

ವೇದ ವ್ಯಾಸೆರ್ ಯಾಗೊ ಮಲ್ಪುನ
ಯೋಗಿ ರುತ್ವಿಜೆರೊಟ್ಟುಗುಂತ್ಯೆರ್
ನಾರದೆರ್ ಸೌಂಡಿಲ್ಯೆರುಂತ್ಯೆರ್ ಮುನಿಕುಲೊಟ್ಟಿಗೆನೆ॥
ಬ್ರಾಣೆರೊಟ್ಟುಗುಲಾ ಯುದಿಸ್ಟಿರೆ
ಯಾಗೊ ಸುರು ಮಲ್ಪಯೆರೆ ಬಗ್ತಿಡ್
ವಾಸುದೇವಡ ಪನಿಯೆರೆಗ್ ಕೈ ಮುಗಿದ್ ಉಂತೊಂಡೆ ॥

॥ ಧರ್ಮಜೆ ಯಾಗೊ ದೀಕ್ಷಿತೆನಾಯೆ॥

ಹರಿಯೆ ನಿನ್ನವೆ ಕರುಣೆಡೆಂಕುಲು
ಅರಸುಲೆನವೇ ಕಪ್ಪೊ ಕಾಣಿಗೆ
ಪಡೆಯೊ ಸನ್ನಯೊ ಮಾತ ಯಾಗೊಗು ಬೋಡು ಬೋಡಯಿನ॥
ನಿನ್ನ ದಯೊಟೇ ಈತ್‌ಲಾಯಿನೆ
ಯಜ್ನೊ ಕಾರ್ಯೊಗು ಈಯೆ ದೀಕ್ಷಿತೆ
ಮುಲ್ಪ ಆದೆಂಕ್‌ಲೆನ ಕಸ್ಪೊನು ಪೂರ ಪರಿಯರಿಪು॥

1

ಕಾರ್‍ಗ್ ಬೂರುದು ಪನ್‌ಪಿ ಧರ್ಮಜ-
ನಾಯೆ ದೆರ್ತ್‌ದ್ ಲಕ್ಕದುಂತಯೆ
ಪ್ರೀತಿ ಬಾವೊಡು ಬೆರಿನ್ ಪೂಜಿದ್ ಪಂಡೆ ಸಿರಿಕ್ರಿಷ್ಣೆ ॥
ಇಂದ್ರಪ್ರಸ್ತೊಡು ನಡಪಿಯಾಗೊಗು
ಚಂದ್ರಕುಲೊ ಬೆಳಗವುನ ಸೂರ್ಯಗ್
ಕುಂದೆಲುಂಡೊಯ ನಿನ್ನ ಕೀರ್ತಿಗ್ ದೀಕ್ಷೆಗೀ ಉಂತು ॥

2

ವಾಸುದೇವನ ಪಾತೆರೊನು ಸರಿ
ಕೇಂಡ್‌ದಾ ದರ್ಮಜೆನೆ ಬೇಸ್ಯದ
ಪೂವೆದುತ್ತರೊ ದಾರಗೆಡ್ ಸರಿಟೆಡ್ಡೆ ಯೋಗೊಡುಲ॥
ಯಾಗೊ ದೀಕ್ಷೆಗ್ ಪುನ್ಯೊ ಸೀತೊರ್ಡು
ಮೀದ್ ಸುದ್ದೊಡು ಪುಲ್ಯ ಕಾಂಡೆನೆ
ಬಾರಿ ಬಗ್ತಿಡ್ ಅಪ್ಪೆನಜ್ಜನ ಕಾರ್ ಪತ್ತಿಯೆನೆ ॥

3

ಬೊಲ್ನೆಯಿನ್ ಮೇಲ್ಗೊರ್ಮೆ ಪೂಜಿದ್
ಕ್ರಿಷ್ಣಮುರ್ಗೊದ ಚರ್ಮೊ ತುತ್ತುದು
ಧರ್ಮರಾಜೆನೆ ಉರೆತ ಕೊಂಬುನು ಕೈಟ್ ಊರೊಂದು ॥
ಸಾಗರೊದ ಸಿರೆತಂಚಿ ಗೌಜಿಡ್
ವೇದೊ ಮಂತ್ರೊದ ಸೊರೊನೆ ಲಕ್ಕನ
ಜಾಗೆ ಯಜ್ನೊದ ಕುಂಡೊದಾಡೆಗ್ ಬತ್ತೆ ದೀಕ್ಷಿತೆನೆ ॥

4

ಪಿದಯಿ ಸುತ್ತುಡು ರಾಜ ರಾಜೆರ್
ಅಕ್ಲೆ ಏಗಿತೊಗಿತ್ತಿ ಪೀಟೊಡು
ಯಜನೊ ಮಂಟಮೆದುಲಯಿ ಕುಳ್ಯೆರ್ ಗತ್ತ್‌ಗಾರಿಕೆಡ್ ॥
ಪರಮ ರುಸಿಕುಲೆ ವೇದೊ ಗೋಸೊಲ
ಅರಸುನಕ್‌ಲೆನ ರಾಜಸೂಯೊದ
ವಿಸಯೊ ಚೆರ್ಚೆಲ ಕೂಡ್ದು ಬೊಬ್ಬೆನೆ ಬಾನೊಗೇಂಡ್‌ರ್ಡವುಲು॥

5

ಯಜ್ನೊ ಕುಂಡೊದ ಸುತ್ತ ಮಂಡಲೊ
ಬುಡ್ಪದವುಲೇ ಮುರ್ಗೊ ಚರ್ಮೊನು
ತುತ್ತಿರುಸಿಕುಲು ಕುಲ್ದು ಓಂ ತತ್ಸತ್ತ್ ಪಂಡೊಂದು॥
ಯಜ್ನೊ ಕಣಕ್ಸ್ ಅಟ್ಟಿ ಒಯ್ತ್‌ದ್
ಮೈತ್ತೆರ್‌ಲ ನೆಯಿ ವೇದೊ ಮಂತ್ರೊಡು
ಅಗ್ನಿ ನಾರಾಯಿಣನ ಒಸಯೊಗು ಕೈನ್ ಮುಗಿಯೊಂದು॥

6

ದ್ರವ್ಯೊನಾವುತಿ ಮಲ್ತೆರಾಕ್‌ಲ್
ದಿವ್ಯೊ ಮಂತ್ರೊನು ಪಂಡೊನುಂದೇ
ಅರ್ಪಣೆನ್ ಅರ್ಪಿತೆರ್ ದೇವತೆನಕ್‌ಲೆ ಇಸ್ಪೊದೆನ್॥
ಅಗ್ನಿ ಕುಂಡೊಡು ಅರ್ಲ್‌ದರ್ಲ್‌ದ್
ಪೊತ್ತುದೇಲ್ನಾಲಗೆಲು ದೆಂಗ್‌ದ್
ಸುತ್ತ ಸಾವಿರೊ ಆಂಡ್ ಧಗ ಧಗ ದ್ರವ್ಯೊ ನಿಂಗ್‌ನೆಟ್॥

7

ಹವಿಸ್‌ಗರ್ಪಣೆ ಮಲ್ತಿ ಕಮ್ಮೆನೊ
ಪುಗೆನೆ ಎತ್ತ್‌ದ್‌ಲಾಂಡ್ ಸೊರ್ಗೊದ
ಸುರೆರೆ ಲೋಕೊಗು ಸತ್ಯೊ ಲೋಕೊಗು ಅಲಸ್‌ದಲಸೊಂದು॥
ಸುರೆರ್ ಬತ್ತ್‌ನ ಹವಿಸ್ ನಿಂಗ್‌ದ್
ಬುಡಿಯೆರಾರಿಗೆ ಬಂಜಿದಿಂಜಿದ್
ಅಕ್‌ಲೆ ಸಂತೊಸು ತೆಲಿಕೆನಲಿಕೆನ್ ಎಂಚ ಪನ್ಪುನೆನೊ ॥

8

ಬೆರಣೆರೆನ್ ಸರಿ ಪಂತ್ಯೆ ಪಾಡ್‌ದ್
ಉಣುಪಯೆರ್ ಉಂಡ್‌ನವೆ ಜನೊಕುಲೆ
ಇವರೊ ಲೆಕ್ಕೊಗು ತಿಕ್ಕಿಜಲ್ಪನೆ ಬಲಸ್‌ನಾಕ್‌ಲೆಗ್ ॥
ಅರಸುಲೆಗ್ ಸಾಮಂತನಕ್‌ಲೆಗ್
ಪ್ರಜೆಕುಲೆಗ್ ಮಾತೆರೆಗ್ ಬಲ್ಮಣೊ-
ದೊಣಸ್ ಮಲ್ಪದ್ ಪೂಲು ಬಚ್ಚಿರೆ ಕೊರ್‍ಯೆರಾಕ್‌ಲೆಗ್ ॥

9

ಏಳ್ ದಿನೊ ಸರಿಯಾದ್ ನಡತ್‌ನ
ಯಾಗೊ ಯಜ್ನೊದ ತೇಜಿಡೇ ಪದ್-
ನಾಲ್ ಲೋಕೊದ ಜೀವೊ ಚೇತನೊಗಾಂಡ್ ಮಾ ಬೊಲ್ಪು॥
ದೇವಲೋಕೊಡು ಪಾಂಡು ಕುಲ್ಲ್‌ನ
ಪೀಟೊದಾಡೆಗ್ ಬರ್‍ಯೆರೆಗ್ ಸತ
ದೇವತೇಲೆಗ್ ಇದ್ದಿ ಪುಸೊರ್ತು ಹವಿಸ್ ನಿಂಗುನೆಟ್ ॥

10

ಹವಿಸ್ ಬನ್ನಗ ಎಂಕ್ ಎಂಕ್ಂ-
ದಕ್‌ಲ್ ನುರ್ಕ್ಯೆರೆ ಬಲ್ಲಿ ಪಂಡ್‌ದ್
ಸುರಪೆ ರಂಬೆನ್ ಊರ್ವಸಿನ್ ಸರಿ ಪಟ್ಯೆರುಂತಾದೆ ॥
ಅಕ್‌ಲ್ ತೆಲಿತ್‌ದ್ ಕೊರ್ಪಿ ಪಾಲ್‌ಗ್
ಲಡಯಿ ಮಲ್ಪೆರ್ ನೂಕು ನುರ್ಕ್ವೆರ್
ಸಬೆಟ್ ಮಾತೆರ್ ಆ ಸುರೇಸನ ಕಡೆತ ಸುಮನಸೆರ್ ॥

11

ದೇವ ಲೋಕೊಡು ನವುಸೆ ನಳ ನೃಗೆ
ವೀರ ದಸರತೆ ಮಾತ ಸೇರ್‍ಯೆರ್
ಬೂಮಿ ಲೋಕೊಡು ಇಂಚಿ ಯಾಗೊನು ಮಲ್ಪುನಯೆ ಏರ್॥
ಓಹೊ ಪಾಂಡುನ ಮಗೆನೊ ಸೈ ಸೈ
ಆಯೆನೇ ಯಮ ಧರ್ಮರಾಯನ
ಮಾತ ಗುಣೊ ಪಡೆವೊಂದು ಪುಟ್ಪುನ ಚಂದ್ರ ವಂಸೊದಯೆ ॥

12

ದಾನೆ ಪನ್ಪುನೆ ಯಾಗೊ ಪೂರ್ತಿದ
ಆರೊಟದ ಅಬಿಸೇಕೊಲಾನಗ
ದೋಲು ಬೊಟ್ಯೆರ್ ಮಿತ್ತ ಲೋಕೊಡು ದೇವ ದೇವತೆಲು॥
ಬಾನೊಡೊರ್ಮೆಲ ಸುರೆರೆ ಪುಂಡು ವಿ–
ಮಾನೊನೇರ್‌ದ್ ಬರತ ಬೂಮಿಡ್
ಆಪಿ ಯಾಗೊದ ಪೊರ್ಲು ತೂವೊಂದಿತ್ತೆರಕ್‌ಲೊಟ್ಟು ॥

13

ಮುತ್ತು ರತ್ನೊನು ಬೊಳ್ಳಿ ಬಂಗರ್
ಪೆತ್ತ ಕಂಜಿನ್ ಪಟ್ಟೆ ಸೀರೆನ್
ಕೊರ್ಪಿ ಕೈಕೇ ಕೊರ್‍ಯೆ ಧರ್ಮಜೆನಲ್ಪ ಕೈಯೇರ್ದ್ ॥
ತರೆ ಪುದೆಟ್ ತುಂಬ್ಯೆರ್‌ಲ ಪುಗೆಲ್‌ಡ್
ನಿಲಿಕೆ ಮಾರಪು ದೀಡ್ದ್ ಸಿಸ್ಯೆರೆ
ತರೆಟ್ ತುಂಬಯೆರೇತೊ ಬ್ರಾಣೆರ್ ದಾನೊ ತಿಕ್ಕನೆನ್॥

14

ಏತೊ ಕಲ್ಪೊಗು ದುಂಬುಡಿತ್ತ್‌ನ
ರೋಮಸೆರ್ ಮಾರ್ಕಾಂಡ ರುಸಿಕುಲು
ರಾಜ ಸೂಯೊದ ಯಾಗೊ ನಡಪಯಿ ಅರಸುಲೇರ್‌ಂದ್॥
ರಾಜ ರಾಜೆರ್ ಇತ್ತೆರ್‌ಡ ಪನೊ–
ಡಾಕ್‌ಲ್‌ಂದ್‌ದ್ ನಾರದಾ ಮುನಿ
ತಾನ್ ಮಲ್ತ್‌ನ ಯೋಜನನೆ ಸರಿ ತೆರಿಪಯೆರ್ ಸಬೆಕ್॥

॥ ಅಗ್ರ ಪೂಜೆ ॥

ಆ ಸಬೆಟ್ ಸೇರ್ದಿತ್ತಿ ರಾಜೆರೆ
ಯೋಗಿ ರುಸಿಕುಲೆ ನಡುಟು ಉಂತುದು॥
ರಾಜೆ ಧರ್ಮಜೆ ಅಜ್ಜ ಬೀಸ್ಮನ ಮೋನೆ ತೂವೊಂದು ॥
ಮೂಲು ಸೇರ್‌ನ ಮಾತ ಅರಸುಲು
ಏಗಿತೊಡು ಸಿವಲೆಕೊನೆ ಉಲ್ಲೆರ್
ಏರೆನೇನಿನಿ ಅಗ್ರಪೂಜೆಗ್ ಕುಲ್ಲವೊಡು ಪನ್‌ಲೆ ॥

1

ದಾರೆಗೆಲೆ ನಡುಟೇರ್ ಮಲ್ಲಯೆ
ದೇವತೆಲೆ ಸೇವೆನ್‌ಲ ಕೈಕೊನು–
ನಾಯೆ ಸಿವೆನೇ ಅತ್ತೊ ಸೊರ್ಗೊಡು ಮಲ್ಲ ಸ್ತಾನೊದಯೆ ॥
ದೇವರಾಜೆನೆ ಅತ್ತೊ ಬಗ್ತೆರೆ
ದಾಸೆ ಆಯಿನ ವಾಸುದೇವೆನೆ
ಲೋಕೊ ಲೋಕೊಡು ಪರಮ ಪೂಜ್ಯನೆ ನಿಕ್ಕ ತೆರಿಯಂದೊ ॥

2

ಗಿರಿಕುಲೆಡ್ ಹೇಮಾದ್ರಿ ಪೇರ್‌ದ
ಕಡಲ್ ಸಾಗರೊಲೇಡ್ ಮಲ್ಲೆನೆ
ಸುರನರೋರಗ ಜಾತಿಲೆಡ್ ನಾರಾಯಿಣೆನೆ ಮೇಲ್॥
ರಾಜಸೂಯೊದ ಅಗ್ರ ಪೂಜೆಗ್
ವಾಸುದೇವನ ಕಾರ್ ದೆಕ್ಕ್‌ದ್
ಸೀರ್ತೊ ಪಟ್ಟ್‌ಲ ಸಬೆಕ್ ಪಂಡೆನೆ ಬೀಸ್ಮೆ ಧರ್ಮಜಡ ॥

3

ರುಸಿಕುಲೆಗ್ ಬ್ರಾಣೆರೆಗ್ ಬೀಸ್ಮನೆ
ತೆರಿಪಯಿನವೀ ತತ್ತೊ ಸಾಸ್ತ್ರೊಲ
ಕೊಸಿಯೆ ಆಯ್ನೆಟ್ ತಾತಿ ಬೊಟ್ಯೆರ್ ಸಬೆಟ್ ಮಾತೆರ್ಲ॥
ತರ್‌ಪಯೆನೆ ನವ ರತ್ನೊ ಪೀಟೊನು
ಅಯಿನ ಮೇಲ್‌ಡ್ ಒಳೆವುನಾಸಿಗೆ
ಬುಡುಪದಲ್ಪನೆ ಸಬೆತ ನಡುಟುಲ ಪೊರ್ಲುಡುಂತಯೆನೆ ॥

4

ಬಗ್ತಿಡೇ ಸಹದೇವಡಪಗನೆ
ಧರ್ಮನಂದನೆ ಪಂಡೆ ಕ್ರಿಷ್ಣನ್
ಎಲ್ಯ ಮೆಗಿ ಈ ಕುಲ್ಲಲಯ ಸಿರಿ ಪೀಟೊಡೇಸ್ರಾದ್ ॥
ದುಸ್ಟೆರೆನ ಬಿದೆ ಮುತ್ತಯೆರೆನೇ
ಪೊರ್ಲುದಬತಾರೊದಯೆ ಪಂಡ್‌ದ್
ಉತ್ತಮೆನೆ ಸಹದೇವೆ ಪುಗರ್‌ದ್ ಕಾರ್ ಪತ್ತಿಯೆನೆ ॥

5

ಬಲತ ಕೈಟಾ ಕ್ರಿಷ್ಣ ಸ್ವಾಮಿನ್
ಪತೊನುದಾಯೆನೆ ಅಗ್ರ ಪೂಜೆಗ್
ಸಬೆಟ್ ದೀಡ್‌ದಿ ಪೀಟೊಗೇರ್ಸಯೆ ಸೋತ್ರೊ ಪಂಡೊಂದು ॥
ಕಾರ್‌ದೆಕ್ಕ್‌ನ ನೀರ್ ಗಂಗೆದ
ಸೀರ್ತೊ ಪಂಡ್‌ದ್ ಸಬೆತ ಮೇಲ್‌ಗ್
ಪೂರ ತಲಿತೆನೆ ಮಾದ್ರಿನಾ ಮಗೆ ಮೆಗಿಯೆ ನಾಲ್ವೆರನ॥

6

ಸಿರಿಯರಸು ಗೋವಿಂದ ಜಯೊ ಜಯೊ
ಪರಮ ಪಾವನ ಮೂರ್ತಿ ಜಯೊ ಜಯೊ
ಮುನಿಕುಲೆನ ಜಯೊ ಗೋಸೊ ಸೊರ್ಗೊಗು ಎತ್ತ್‌ದಾಂಡಪಗ॥
ಸಬೆತಕ್‌ಲ್ ಪಂಡೆರ್‌ಲ ಧರ್ಮಜೆ

ಮಲ್ತ್‌ನವೆ ಈ ಯಾಗೊ ಸಾರ್ತಕೊ
ಪಡೆಯಿನೆಟ್ ಈ ಬರತ ಬೂಮಿಡ್ ಆಂಡ್ ಸೌಬಾಗ್ಯೊ॥

7

ಬ್ರಾಣೆರೆನ ಗೌಜೊಂಜಿ ಕಡೆಟ್‌ಲ
ಪಾಂಡವೆರೆ ಸಂತೋಸುಲಾಪೆಕ್
ಕೌರವಾದಿಲೆ ನಂಜಿ ಮಚ್ಚರೊ ಪುರಿತ ಪಾತೆರೊಲು॥
ಕೂಡಿ ರಾಜೆರ್ ಒರ್ವಗೊರ್ವಡ
ರಾಜ ಸೂಯೊನು ಪುಗರುನಾ ಸೊರೊ
ಮಾತ ಒಂಜೇ ಕಡೆಟ್ ಲಕ್ಕದ್ ಆಂಡ್ ಮಾಗೌಜಿ ॥

8

ಕೆಲವೆರಾ ಪಾಂಡವೆರೆ ಪ್ರೀತಿಡ್
ಕೆಲವೆರಾ ಸಿರಿಕ್ರಿಷ್ಣ ಮೈಮೆಡ್
ಕೆಲವೆರಾ ಮಹ ಯಾಗೊ ಮಲ್ಪಯಿ ದರ್ಮನಂದನನ॥
ಬಿರ್‌ಸತಿಗೆ ನೆನೆತೊಂದು ಏರ್‌ಲ
ಮನಿತ್‌ಜೆರ್‌ಲಾ ಸಬೆಟ್ ಬಿಮ್ಮೊನು
ಮೆದ್‌ಕವಂದೆನೆ ಕುಲ್ಲ್‌ದಿತ್ತೆರ್ ಅರಸುನಕ್‌ಲೊಟ್ಟು ॥

9

ಚೇದಿ ದೇಸೊದ ರಾಜೆನಾ ಸಿಸು–
ಪಾಲ ರೋಮೊನೆ ಕೊಕ್ಕೆ ಏರ್‌ದ್
ಕೋಪೊಡಾಯನ ಕಣ್ಣ್ ಕೆಂಪಾಂಡಪಗ ಲಕ್‌ದುಂತೈ ॥
ತಾನ್ ತನ್ನವೆ ನೌಂಡು ತುಚ್ಚಿದ್
ತೂಯೆ ಸುತ್ತಲ ಕುಲ್ದಿ ರಾಜೆರೆ
ಮೋನೆ ತೂದೇ ಉಂತ್‌ನಾಪಗ ಏರ್ಲ ಮನಿತ್‌ಜೆರ್ ॥

॥ ಸಿಸುಪಾಲನ ಅಬ್ಬರೊದ ನೆರಡೆ ॥

ದಾನೆಯಾ ಸಹದೇವ ದೇಸೊದ
ಮಾನಿತೆರೆ ಮರ್ಯಾದಿದವೆ ಸಬೆ–
ಟೀಯೆ ನಂದನ ಮಗನ್ ಪೀಟೊಡು ಕುಲ್ಲಯಿನೆ ದಾಯೆ ॥
ಯಾಗೊ ಕಿರ್ಯೆನ್ ಹಾಲ್ ಮಲ್ತನೆ
ಏರ್ಲ ಇದ್ಯೆರೊ ಪನ್ಪುನಾಕ್‌ಲ್
ಮಾನೊ ದೆತ್ತನೆ ಸಬೆಟ್ ಎಂಕ್ಲೆನ ಜೋಕುಲಾಟಿಗೆಡ್॥

1

ಮೂಲು ಕೂಡ್ದ್‌ನ ರಾಜ ರಾಜೆರ್
ವೀರ ಚತ್ರಿಯ ವಂಸೊದಾಕ್‌ಲ್
ಮಾನಿತೆರ್ ನಿಜೊ ಎರ್ಲೆ ಮೇಪುನಗಾಯಗೊಯ ಪೀಟೊ॥
ದೇವತೆಲೆ ಸರಿ ತೂಕೊಡಿತ್ತ್‌ನ
ರಾಜ ರುಸಿಕುಲು ಕುಲ್ಲುದುಪ್ಪುನ
ಯಾಗೊ ಸಾಲೆಡ್ ಗೊಲ್ಲಗೊಯ ಇನಿ ಅಗ್ರ ಪೂಜೆಗುಳು॥

2

ಬೀಸ್ಮ ನಿಕ್ಕೇ ದಾಯೆಗಾತ್‌ನೆ
ಈತ್ ಪಿರಯೊನೆ ನಿನ್ನ ಕುಟುಮೊದ
ಜೋಕುಲತ್ತೊಯ ಪಾಂಡು ಬಾಲೆಲು ಬುದ್ದಿ ಕಲ್ಪದನ॥
ಅರಸು ವಂಸೊದ ರಾಜನಕ್‌ಲೆನ
ನಡುಟು ಪೂಜೆಗ್ ಕುಲ್ಲುನಾಯೆನೊ
ಕಳುವೆನಾ ವಸುದೇವ ಮಗೆನೋ ಕ್ರಿಷ್ಣ ಪನ್ ಪನ್‌ಲ ॥

3

ಸಿವನ ಕೈತಲ್ ಬ್ರಮ್ಮ ದೇವನ
ಸಮೊಟು ಇಂದ್ರನ ಒತ್ತು ಕುಲ್ಲುನ
ಅರಸುಲುಲ್ಲೆರ್ ಮೂಲು ಯಾದವೆರಾಣಗೋ ಪೂಜೆ ॥
ಮರಿಯದಿನ್ ಮುದಿ ಮರ್ಲ ಕಳೆಯನೆ
ನಡತಿ ಯಜ್ಞೊನು ಹಾಲ್ ಮಲ್ತನೆ
ಸುರೆರೆ ಲೋಕೊಡು ಸಾನ್ ನಿನ್ನನ್ ದೂರಯೆರೊ ಪರಬ ॥

4

ವೇದೊ ಸಾರೊನು ಧರ್ಮೊ ನೀತಿನ್
ಪೂರ ತೆರಿನಯೆ ಬೀಸ್ಮೆ ಪನ್ಪುನ
ಕೀರ್ತಿಗೇ ಮಜಿಯಾಂಡೆ ಗೋಪನ್ ಪೀಟೊಗೇರ್ಸಾದ್ ॥
ಪೀಟೊ ಕೊರ್ಪುನೆ ಹಿರಿಯೆರೆಗ್ ಸರಿ
ಆಂಡ ದ್ರುಪದಗ್ ಕೊರ್ತೊಲಿತ್ತಂ–
ಡಾಯೆ ಕ್ರಿಷ್ಣನ ಅಮ್ಮೆ ವಸುದೇವಡ್‌ದ್ ಮಲ್ಲೆತ್ತೊ ॥

5

ಗುರುಕುಲೆಂದ್‌ದ್ ಕೊರ್ಪುನಾಂಡನೆ
ಕೃಪೆರ್ ದ್ರೋಣೆರ್ ಅರಸುನಕ್‌ಲೆಗ್
ಕಲ್‌ಪಯಿನಕ್‌ಲತ್ತೊ ಅಕ್‌ಲೆಗೆ ಪೀಟೊ ಕೊರೊಡಾಂಡ್ ॥
ಪರಮ ರುಸಿಯಾ ವೇದ ವ್ಯಾಸೆರ್
ಸಿವಗ್ ಸರಿಸಮೊತಾರ್ ಆರೆಗ್
ಮರಿಯದಿಡ್ ಇನಿ ಕೊರ್ತುವರ್ಡನೆ ಏರ್ ಕೇನುವೆರ್ ॥

6

ವೀರೆರೆಗ್ ಕೊರೊಡಾಂಡ ಅಸ್ವ–
ತ್ಥಾಮೆರಿತ್ತೆರ್ ಬಾಣೊ ಬುಡ್ಪುನ

ವೀರೆನೇ ಸರಿ ಏಕಲವ್ಯೆನ್ನೆ ಕುಲ್ಲುದುಲ್ಲೆತ್ತೊ॥
ಬಾರಿ ಪುದರ್‌ದ ಕುರು ಪರಂಪರೆ–
ದಾಯೆ ಬಾಹ್ಲಿಕೆನಿತ್ತೆ ಕ್ರಿಷ್ಣೆನೊ
ಕಾಳಗೊಡು ಮಹವೀರೆ ಬಲಿಪುನ ಪುಕ್ಕೆ ಕಳ ಬುಡುದು॥

7

ಮಾನೊಗೇ ಮರ್ಯಾದಿ ಕೊರ್ಪುನೆ
ಆಂಡಲಾ ಬಗದತ್ತೆ ಇತ್ತೆನೆ
ಸೌಬಲನ ಮಗೆ ಸಕುನಿ ಸೈಂದವೆರನ್ಯೆರೋ ಪನ್‌ಲ ॥
ಮಾಗದನ ಮಗೆ ದಂತವಕ್ರೆಲ
ಮಾನಿತೆರ್ ಇರ್ವೆರ್‌ಲ ಇತ್ತೆರ್
ಗೋಪಿನಕ್‌ಲೆನ ಮಿಂಡೆ ಕ್ರಿಷ್ಣೆನೆ ಮಲ್ಲ ಮಾನಿತೆನೊ ॥

8

ಮಲ್ಲ ರಾಜೆರ್ ಸಾಲ್ವೆ ಮಾಳವೆ
ರುಗ್ಮೆ ಬೀಸ್ಮಕೆ ಸಲ್ಯ ಬೂಪತಿ
ಕುಲ್ಲ್‌ದಿತ್ತ್‌ನ ರಾಜ ಸೂಯೊದ ಸಬೆತ ನಡುನಡುಟು॥
ಗುಡ್ಡೆಡೇ ಕೈ ಕಂಜಿ ಮೇತ್‌ನ
ಗೊಲ್ಲೆರಾಣಗ್ ಪೀಟೊ ಕೊರ್ಪಯ
ಮರ್ಲ ಪನ್ ಈ ಬೀಸ್ಮದಾಯೆಗ್ ಕ್ರಿಷ್ಣೆ ಮಲ್ಲೆಂದೊ ॥

9

ವೀರ ಬೂರಿ ಸ್ರವನೆ ನಿಕ್‌ಲೆಗ್
ಕೋಪೊದಾಯೆನೊ ಸೋಮದತ್ತೆನೆ
ದಾಲ ಯಾರಂದ್‌ಂದ್ ಕ್ರಿಷ್ಣಗ್ ಪೀಟೊ ಕೊರ್ನೆನೊಯ॥
ರಾಜ ಸೂಯೊದ ಕಾರ್ಯೊಗುಂದುದು
ಮಾನವಂತೆರ್ ಬತ್ತ್‌ನೆಂಕುಲು
ಸೂಳೆ ಮೇಳೊದ ಕ್ರಿಷ್ಣ ಪೂಜೆನ್ ತೂಯೆರಾಂಡತ್ತೊ ॥

10

ಸ್ನಾತಕೆನೊ ಅತ್ತಿಂಬ್ಯೆ ತಪಸಿಯೊ
ರಾಜೆನೋ ಆಚಾರ್ಯೆನೋ ಗುರು
ಏತೆಕ್‌ಲ ಅತ್ತಿಂಬ್ಯೆ ಮರ್ಯದಿ ಮಾನೊ ಕೆಟ್ಟ್‌ನಯೆ॥
ಪ್ರೀತಿದಾಯೆನೆ ನಿಕ್‌ಲೆಗಂದ್‌ಡ
ಬೇತೆ ಲೆತ್ತ್‌ದ್ ಮಲ್ಪಿ ಸಮ್ಮನೊ
ರಾಜ ರಾಜೆರೆ ಎದುರು ಪೀಟೊಗು ಏರ್ಸಯಿನ ಸಮೊನೊ ॥

11

ಧರ್ಮಜೆನೆ ಈ ಕೇನ್ ಎಂಕುಲು
ಮರ್ಯದಿಗ್ ಬೋಡಾದ್ ಕಾಣಿಗೆ
ಕೊರ್‍ಯೊ ಅತ್ತಂದಿತ್ತೆ ನಿಕ್‌ಲೆಗೆ ಸೋಲ್ತು ಕೊರ್ನೆನೊಯ ॥

ಟಕ್ಕ್ ಚೌಳಿದ ಮಾಯಗಾರನ್
ಇತ್ತೆ ಪೀಟೊಗು ಏರ್ಸದೆಂಕ್‌ಲೆ
ಮರ್ಯದಿನ್ ಕಳೆಯತ್ತೊ ಚಂದ್ರನ ವಂಸೊದಾಣಾದ್ ॥

12

ಆಯಿನಾವಡ್ ಧರ್ಮನಂದನೆ
ಮೂಡೆ ಆಯನ ಅಜ್ಜೆಯಾಯಿನ
ಬೀಸ್ಮೆನೇ ಮುದಿ ಮರ್ಲ್‌ದಯೆ ನಿಜೊ ಗ್ರೇಯ್ಕೆ ಇದ್ಯಂದೆ॥
ರಾಜ ರಾಜೆರೆ ಎದುರು ನಿನ್ನನ್
ಪೀಟೊ ಗೇರ್‍ಯೆರೆ ಪಂಡೆರ್‌ಡ ಈ
ಸೀದ ಬರ್ಪುನ ಸಮೊನೊ ಕ್ರಿಷ್ಣಾ ಯೋಗೊ ನಿಕ್ಕುಂಡೊ ॥

13

ರುಸಿಕುಲೆಗ್ ಮರ್ಯಾದಿ ಎಂಚಿನ
ಒನಸ್ ದಚ್ಚಿಣೆಗಾದ್ ಬೆರಣೆರ್
ಕಯಿನ್ ನೀರ್ವೆರ್ ಏರೆಗೆಂಚಿನ ಆಂಡ ದಾನೆಂದ್॥
ಅರಸುನಾಕ್‌ಲ್ ರಾಜಸೂಯೊದ
ಮರಿಯದಿನ್ ಕಾತೊಂದು ಕುಲ್ಲುದಿ
ಸಬೆಟ್ ಈ ಸಿರಿ ಪೀಟೊನೇರ್‌ನೆ ತಪ್ಪು ಗೋಪಾಲ॥

14

ಕುರುಡೆರೂರುಡು ದರಿನ ಕನ್ನಟಿ
ಪೊರುಲು ಮಾಣಿಕೊ ಆಯಿನಂಚೆನೆ
ಕುರುಬೆರಂಚೆನೆ ನಿನನ್ ಪಾಂಡವನಕ್‌ಲ್ ದೈವೊಂದು॥
ಪುಗರ್‌ನಗ ಈ ನಿನ್ನ ಏಗಿತೊ
ತೆರಿಯೊನಂದೆನೆ ಕುಲ್ಯ ಪೀಟೊಡು
ಕುಲೊಟು ಯಾದವೆ ಕಸುಬು ಗೋವಳೆ ಕಳುವೆ ಕಾಳಗೊಡು ॥

15

ನೆರ್ಪುನೆನ್ ಕೇನೊಂದು ಯಾದವೆ–
ರಲ್ಪ ಲಕ್ಕದ್ ಪತ್ಯೆರಾಯುದೊ
ಕೆರ್‍ಯೊ ಇಂಬ್ಯನ್ ಮಾಸೊ ಪಾಡುಗೊ ನಾಯಿ ಕುದ್ಕೆರೆಗ್॥
ಸಾಂಬೆನಾ ಕೃತವರ್ಮನಾಕ್‌ಲ್
ಗಾಂಡ್‌ಗೌಜಿಡ್ ಲಕ್ಕದುಂತ್ಯೆರ್
ಪಾಂಡವೆರೆನಾ ಯಾಗೊ ಸಾಲೆಡ್ ಆಂಡ್ ಗಡಿಬಿಡಿಯೆ ॥

16

ರುಸಿಕುಲೆಗ್ ಪೋಡ್ಯಾದ್ ಪಾರ್‍ಯೆರ್
ಬೆರಣೆರೆಗ್ ದಾನೆಂದ್ ತೆರಿಯಂ–
ದಕ್‌ಲ್ ಉಂತ್‌ನ ಉಂತಿಲೆಕೊನೇ ಇತ್ತೆರಲ್ಪಲ್ಪ॥

ಬುಡಡೆ ಚೈದ್ಯನ್ ಕೆರ್‍ದ್ ಪಾಡ್‌ಲೆ
ಬೆರಿತ ಸೂಂಟಾನೊಯ್ಪಿ ಪನ್ನಗ
ನಡುಕುಲಾಗಿಯೆ ಬೀಸ್ಮೆ ಕೈನ್‌ಲ ದೇರ್ತ್ ದೇರ್ತೊಂದು॥

17

ಮಾತೆರೆನ ಗಡಿಬಿಡಿನ್ ಉಂತಯೆ
ಯಾದವೆರ್ ಸಮದಾನೊಡುಂತ್ಯೆರ್
ಆಪಗನೆ ಸಾದೇವೆ ಬತ್ತ್‌ದ್ ಚೈದ್ಯ ಕೈತಲ್‌ಡ್॥
ದಾಯೆಗ್‌ಯ ಸಿಸುಪಾಲ ಲಡಯಿಗ್
ಸಾದಿ ಮಲ್ಪುವ ನೆರ್‍ದ್ ಕ್ರಿಷ್ಣನೆ
ಮಾನ್ಯೆರೆಡ್ ಮಾನಿತೆನೆ ಪೂಜೆಗ್ ಯೋಗ್ಯೆ ಅಧಿ ದೈವೊ ॥

18

ಅಜ್ಜೆ ಬೀಸ್ಮೆರ್ ಲೋಕೊ ಲೋಕೊಡು
ತತ್ತೊ ಸಾಸ್ತ್ರೊನು ತೆರಿನರತ್ತೊಯ
ಅಣ್ಣೆ ಧರ್ಮಜೆ ಮಲ್ಪವುನ ಈ ಯಜ್ನೊ ಕಾರ್ನಿಕೊದ॥
ಕ್ರಿಷ್ಣೆ ದೇವೆರೆ ದೈವೊ ಪಂಡ್‌ದ್
ಮಲ್ಲ ಪೀಟೊಡು ಕುಲ್ಲಯಿನೆ ಈ
ಕುಲ್ಲು ಮನಿಪಂದಿತ್ತೆ ಯಾಗೊದ ಕಾರ್ಯೊ ನಡಪಡ್‌ಯ ॥

19

ಏರ್ ಪಂಡಲ ಕ್ರಿಷ್ಣ ಪೂಜೆನ್
ಯಾನ್ ಒಪ್ಪಯೆ ಪನ್ಡ್ ಬೂಮಿನ್
ಕಾರ್‌ಡೊದ್ದುದು ಲಕ್ಕ್‌ದುಂತಿಯೆ ವೀರ ಸಿಸುಪಾಲೆ॥
ಈ ಅದರ್ಮೊದ ಮೂರ್ಕ ರಕ್ಕಸೆ
ದಾಯೆ ಲಾಗಿವ ದೈರೊ ಉಂಡುಡ
ಕಾಳಗೊಗು ಎದುರಾಲ ಪಂಡ್‌ದ್ ಉಂತ್ಯೆ ಸಾದೇವೆ ॥

20

ದರ್ಬೆದಾಸ್‌ಡ್ ಕುಲ್ಲ್‌ದಿತ್ತ್‌ನ
ಧರ್ಮನಂದನೆ ದಿಡ್ಕ ಲಕ್ಕ್‌ದ್
ನಮ್ಮ ಲೇಸ್‌ಗ್ ಬತ್ತ್‌ನಕ್‌ಲೆಡ ಲಡಯಿ ಮಲ್ಪುನೆನೊ ॥
ಪಂಡ್‌ದಾ ಸಿಸುಪಾಲ ಕೈತಲ್
ಉಂತುದೇ ಸಮದಾನೊಡಾಯಗ್
ದಂಡೊ ಮಲ್ಪಡ ಎಂಕ್ಲೆ ಕಾರ್ಯೊನು ಲಡಯಿಗುಂತೊಂದು ॥

21

ಮೂಲು ಸೇರ್‌ನ ಮಲ್ಲ ರುಸಿಕುಲು
ದಾಲ ತೆರಿಯಂದಿತ್ತ್‌ನಾಕ್‌ಲೊ
ವಾಸುದೇವನ ಮೈಮೆ ಪಂಡ್‌ದ್ ಕುಂಟುಡೊಯ್ತೊಂದು॥
ಆಯೆ ಕುಲ್ಲ್‌ನ ಪೀಟೊದಾಡೆಗ್
ಪ್ರೀತಿಡೇ ಪಾರ್ತೆರ್ದ್ ಕನತೆನೆ
ದಾನವೆರೆ ನಿಜೊ ಸುಬವೊದಾಯನ್ ಚೇದಿದದಿಪತಿನ್ ॥

॥ ಸಬೆಟ್ ಸಿರಿಕ್ರಿಷ್ಣ ಮಹಿಮೆನ್ ಪಂಡೆನಾ ಬೀಸ್ಮೆ ॥

ಧರ್ಮನಂದನೆ ಭೀಸ್ಮನಾಡೆಗ್
ಪೋದುಲಪಗನೆ ಪಂಡೆನಜ್ಜೆರೆ
ಚೈದ್ಯ ಮನಸ್‌ಗ್ ಕ್ರಿಷ್ಣೆ ಏರ್‌ಂದಿತ್ತೆ ತೆರಿಪಾದ್॥
ನಮ್ಮ ಯಜ್ನೊದ ಕಾರ್ಯೊ ಮಾತಲ
ಪೊರ್ಲು ನಡಪವೊಡುಂದು ಮೆಲ್ಲೊಡು
ಪನ್ನಗನೆ ಲಕ್‌ದುಂತ್ಯೆ ರುಸಿಕುಲೆ ಮೋನೆ ತೂವೊಂದು ॥

1

ಹರಿನ ಪಾದೊಗು ಅಡ್ಡೊ ಬೂರುದು
ಮುನಿಕುಲೆಗ್ ಕೈ ಮುಗಿದ್ ಕೂಡ್ದ್‌ನ
ಸಬೆಕ್ ವಂದನೆ ಮಲ್ತೊನುಂದೇ ಆದಿ ನಾರಯಿಣೆ॥
ಸಿಸ್ಟಿ ಸಿತಿ ಲಯೊ ಪನ್ಪಿ ಲೀಲೆದ
ಗೊಬ್ಬು ಗೊಬ್ಬುನ ಕತೆನ್ ಪನಿಯೆರೆ
ಒಪ್ಪಿಗೆನ್ ಕೇನೊಂದು ಬೀಸ್ಮೆನೆ ದ್ಯಾನೊ ಮಲ್ತೊಂಡೆ ॥

2

ಆ ರಜೋ ಗುಣೊಡ್ದಾದ್ ಬ್ರಮ್ಮೆನೆ
ತಾಮಸೊಡು ನಿಜೊ ಸಿವೆನೆ ಸತ್ತೊಡು
ಆದಿ ನಾರಾಯಿಣೆನೆ ಗುಣೊಕುಲೆಡೊರ್ಯೆ ಜಗನ್ಮಯೆನೆ॥
ಸೀದ ಕಣ್ಣ್‌ಡ್ ನಂಕ್ ತೋಜಯೆ
ಗೇನೊ ದಿಸ್ಟಿಗ್ ಮಾತ್ರೊ ತೋಜುವೆ
ಮಾಮಯಿಮೆ ಅವ್ಯಯೆನೆ ಸರ್ವಾತ್ಮಕೆನೆ ಪರಿಪೂರ್ಣೆ॥

3

ನೀರ್ಡ್ ನುರೆ ತೋಜುನವೆ ಸಾಸಿತೊ
ಏಪೊಗುಲ ಅತ್ತವ್ವೆ ಮಾಯಕೊ
ಆಪುನವೆ ಈ ಲೋಕೊ ವಿಷ್ಣುನ ಜ್ನಾನೊದಾ ನೀರ್ಡ್ ॥
ನುರೆತ ಲೆಕ್ಕೊನೆ ಇಸ್ಟೊ ಪುಟ್ಟುದು

ಅರಿಪುನವು ತೋಜಂಡ್ ಮಾಯೊದ
ಪರೆನೆ ಇಸ್ಪೊದ ಜೀವೊರಾಸಿಗ್ ಮುಚ್ಚಿದಿತ್ತ್‌ನೆಟ್ ॥

4

ಮರ್ಲ್ ವಿಸಯೊದ ಸುಕೊತ ಬೋಗೊಡು
ಮುರ್ರ್ಕನಕ್‌ಲೇ ಈ ನಿರಾಮಯೆ
ಅಚ್ಚುತೆನೆ ಪರತತ್ತೊಮಯೆನೇ ತಾನ್ ತಾನಾದ್ ॥
ಮೆರೆದ್ ತೋಜುನ ಈ ಮುಕುಂದನ್
ಮರತ್‌ದಾಕ್‌ಲ್ ಕರ್ಮೊ ಗುಂಡಿಡ್
ತಿಕ್‌ದ್ ಬೂರ್ವೆರ್ ಮಾಯೊ ಮೋಹೊಗು ಮರ್ಲ್ ಕಟ್ಟೊಂದು ॥

5

ಎನ್ಮೆಡಿದ್ದಿಯೊ ಎಣ್ಣೆ ಕಣಕ್‌ಡ್
ಅಗ್ನಿ ಪುಟ್ಟವೆರತ್ತೊ ಅಂಚಿನೆ
ವಿಷ್ಣು ಚೈತನ್ಯಾತ್ಮೆ ಪನ್ಪುನ ದಾನೆ ತೆರಿಯಂದೆ॥
ಸೂತ್ರೊದಾರನ ಕೈಚಲಾಕ್‌ಡ್
ಏಸೊದಾ ಬೊಂಬೆಲುಲ ನಲಿಪುನ
ರೀತಿಡೇ ಈ ಇಸ್ಪೊಡಿತ್ತ್‌ನ ಜೀವಿಲೆನ ನಲಿಕೆ ॥

6

ಅಚ್ಚುತೆನೆ ಇಂಬ್ಯೆತ್ತ್ ಪಂಡ್‌ದ್
ನೆರ್‍ಯೆಡನೆ ಸಿಸುಪಾಲೆ ಕ್ರಿಷ್ಣನ
ಮಲ್ಲ ಮೈಮೆಗ್ ಕುಂದೆಲಾಯೆರೆ ಉಂಡೊ ಏಪೊಗುಲ॥
ಮಿತ್ತ್ ಬಾನೊಗು ತೂದು ಇಂಬ್ಯೆನೆ
ಉಬ್ಯೆಡನೆ ಆಕಾಸೊ ಸುದ್ದೊಗು
ಬ್ರಮ್ಮ ಕಲಸೊನೆ ಬೋಡೊ ಪನ್ಲೆಯೆ ತೆರಿನ ಸಬೆತಕ್‌ಲ್ ॥

7

ನೀರ್ಡ್ ನಿರೆಲ್‌ಲ ಪಂದಿ ಸಾತ್‌ಗ್
ಸೂರ್ಯ ಮಂಡಲೊ ಪಂದ್ಯೊ ಕರಿಪುಗೆ
ಬಾನೊಗಲೆಸ್‌ದ್ ಆಂಡ ಮಿತ್ತ್‌ದ ಬಾನೊ ಕಪ್ಪಾವೊ॥
ದೂಳು ಲಕ್ಕ್‌ದ್ ದಿಂಜಿ ಗಾಳಿನ್
ಏರ್ ದೆಕ್ವೆರ್ ಹರಿಯೆ ನರಮನಿ
ಆದ್ ಪುಟ್ಯೆಡ ಕೊರತೆ ಎಂಚಿನ ಉಂಡು ದೂರ್‍ಯೆರೆಗ್ ॥

8

ಮೂಜಿ ಕಾಲೊನು ಮೀರ್‌ದಿತ್ತ್‌ನ
ಕ್ಯಾತಿದಾಯೆನೆ ನಿಜೊತ ಪುರುಸನೆ
ಆಯಿನಾ ಚಿನ್ಮಯೆನೆ ಮಾಯೊಗು ಪಿದಯಿಡಿತ್ತ್‌ನಯೆ ॥
ಜ್ಞಾನೊ ಚೇತನೊ ಇಸ್ಪೊ ಸಗ್ತಿಲು
ಮೂಜಿ ಗುಣೊ ಒಂಜಾದ್ ಪುಟ್ಪುನ
ಪಾವನಾತ್ಮೊದ ಮೂರ್ತಿ ಕ್ರಿಷ್ಣೆನೆ ಹರಿ ನಿರಂಜನೆನೆ॥

9

ಯಜ್ಞೊದದಿಪತಿಯಾದ್ ಇಂಬ್ಯೆನೆ
ಯಜ್ಞೊ ಪುರುಸೆನೆ ಆಯಿನಾ ಹರಿ
ಯಜ್ಞೊ ಸಾದನೊ ಮಾತ ಮಂತ್ರೊಲ ಇಂಬ್ಯೆ ಕಾಲಾತ್ಮೆ ॥
ಯಜ್ಞೊಲಿಂಬ್ಯೆನೆ ಕರ್ಮೊಲಿಂಬ್ಯೆನೆ
ಯಜ್ಞೊಗುಲ ಯಜಮಾನಿ ಇಂಬ್ಯೆನೆ
ಯಜ್ಞೊ ಪಲೊ ಪರಿಪೂರ್ಣೆನಿಂಬ್ಯೆನೆ ದೇವಕೀ ಮಗೆನೆ ॥

10

ಮೋನೆಡೇ ಬ್ರಾಣೆರ್‌ಲ ರಟ್ಟೆಡ್
ವೀರ ಚತ್ರಿಲು ಮಾತ ವೈಸ್ಯೆರ್
ತೋರೊ ತುಡೆಟೇ ಸೂದ್ರ ಜಾತಿಲು ಪಾದೊ ಪದ್ಮೊಲೆಡ್ ॥
ಮಾಯಗಾರನ ಉಸುಲುಡಿಂದ್ರೆನೆ
ಸೂರ್ಯೆ ಕಣ್ಣ್‌ಡ್ ದೇವ ದೇವತೆ–
ನಾಕ್‌ಲೇ ಪುಟ್ಯೆರ್‌ಲ ಮೋನೆಡ್ ಈ ಮುಕುಂದನವೆ ॥

11

ಬಾನೊ ಇಂಬ್ಯನ ಕಮಲ ಪೂವೊಲು
ಕೇನುನಾ ಕೆಬಿ ಎನ್ಮೊ ದಿಕ್ಕುಲು
ಪಾದೊನೇ ಪಾತಾಳೊ ಮಿತ್ತ್ ಕಿರೀಟೊ ದ್ರುವ ಲೋಕೊ ॥
ದೇವ ದೇವತೆಲೊಟ್ಟುಗಿಂಬ್ಯನ
ರೋಮೊ ರೋಮೊದ ಗುರಿಟ್ ದೆಂಗ್‌ದ್
ಸೇರ್‌ದುಲ್ಲೆರ್ ಪನ್ಪಿ ಸಂಗತಿನೇರ್ ತೆರಿನಕ್‌ಲ್ ॥

12

ನಾಸೊ ಆಪುನೆ ಲೋಕೊ ಪ್ರಲಯೊದ
ನೀರ್ಡ್ ನೀರೇ ಸೂಟು ಸೂವೇ
ಗಾಳಿ ಗಾಳಿಡ್ ಪೂರ ಅರಿಪುನೆ ದಾಲ ಒರಿಯಂದ್॥
ಬಾನೊ ಪುಲಯೊದ ಸಾಂತಿಡೊರಿಪುನೆ
ಮಾಯೆ ದೆಂಗ್‌ದ್ ಕುಲ್ವಲಾಪಗ
ಪಾದೊಡೀ ಮಯಿಮನವೆ ಮಾತ್ಮೆನ್ ಏರ್ ತೆರಿನಕ್‌ಲ್ ॥

13

ಹರಿನ ಅಂಗಾಂಗೊಲೆಡ್ ವೇದೊಲು
ಉಸುಲುಡುಪ್ಪುನೆ ಕೋಟಿ ಸೀತೊಲು
ಚರಣೊ ಕಮಲೊದ ಎಸಲ್‌ದುಲಯಿದ ಸೀಯೊ ನೆಯ್ಯಾದ್ ॥
ಪಾವನೊಡು ಪಾವನೆನೆ ಜೀವಿಗ್

ಜೂವೊ ಮುರ್ತ್ಗುಗು ಮುರ್ತ್ಯ ಈ ಹರಿ
ಈತ್ ಸಂಗತಿನರ್ತೊ ಮಲ್ತ್‌ನ ನರಮನಿಯೆರೇರ್ ॥

14

ಇಸ್ವೊ ಸಿಸ್ಪಿದ ಸಿಲ್ಪಿ ಇಂಬ್ಯೆನೆ
ಇಸ್ವೊ ದುರ್ಕುಗು ಮಂತ್ರವಾದಿಯೆ
ಇಸ್ವೊ ಕಣಕ್‌ಡ್ ಅಗ್ನಿ ಕಾರ್ಯೊದ ಬ್ರಮ್ಮಚಾರಿ ನಿಜೊ ॥
ಇಸ್ವೊ ನಾಟಗೊ ಸೂತ್ರೊದಾರಿಯೆ
ಇಸ್ವೊ ದಚ್ಚಿರೊ ಮೈಂದ್ರ ಜಾಲಿದ
ಇಸ್ವೊ ಚೇತನೊದಾಯೆ ಕ್ರಿಷ್ಣನ ರೂಪೊಡುಲ್ಲೆತ್ತೊ ॥

15

ವೇದೊ ಸಾಸ್ತ್ರೊ ಪುರಾಣೊ ಮಾತೆನ್
ಪಾಲ್ ಮಲ್ತ್‌ದ್ ಅರ್ತೊಗೇ ಸರಿ
ಬೇತೆ ಬೇತೆನೆ ಮಲ್ಪೆರಾದೇ ರುಸಿ ಪರಾಸೆರೆರೆ॥
ಮಗೆನೆ ವೇದವ್ಯಾಸೆರ್‌ಂದ್‌ದ್
ಪುದರ್‌ಡೇ ಅಬತಾರೊ ಮಲ್ತ್‌ನ
ಮಯಿಮೆ ಕ್ರಿಷ್ಣನೆ ಪನ್ದ್ ತೆರಿವೆನೊ ದುಸ್ಪ ಸಿಸುಪಾಲೆ ॥

16

ರೂಪು ಇದ್ಯಂದ್‌ನಯೆ ಸಗುಣೊದ
ರೂಪೊಡೇ ಕುಲ್ಲ್‌ದ್‌ನ ಕ್ರಿಷ್ಣನೆ
ಸಾರೊ ಪುದರ್‌ದ ರೂಪೊ ತೋಜಯಿ ಮಾಯಗಾರೆನೆಲ ॥
ದಾಯೆ ಕುರುಡಗ್ ಕನ್ನಟಿಯೆ ಸರಿ–
ತಾಯಿದೊಲು ಕೈಚೊಟ್ಟುದಾಯಗ್
ದಾಯೆ ಮೂರ್ಕಗ್ ನೀತಿ ಧರ್ಮೊದ ಸಾರೊ ಸಾಹಿತ್ಯೊ ॥

17

ಹರಿನ್ ನೆರ್ಪುನ ಚೈದ್ಯ ರಾಜಗ್
ಕೊರೊಡು ಕಲಿಗಂಗಸರೊ ಮಾತ್ರೊನೆ
ದುರುಳೆ ದುಸ್ಪನೆ ಪನ್ದ್ ದೂರಿಯೆ ಬೀಸ್ಮೆನಾಯನ್‌ಲ ॥
ಎನುಮೊ ಅಬತರೊ ಮಲ್ತ್‌ದೀತ್ನೆಟ
ನಮುನೆ ನಮುನೆಡ್ ದುಸ್ಪ ಜಾತಿದ
ಬಿದೆನ್ ಮುತ್ತಯಿನೇರ್ ಪಂಡ್‌ದ್ ಇಂಬ್ಯೆ ತೆರಿತ್‌ಜೆನೆ ॥

18

ಪೂತನಿನ್ ಸಕಟಾಸುರನ್ ಬಕ
ದೇನುಕಾಸುರೆರೆನ್ಪಿ ರಕ್ಕಸ–
ನಾಕ್‌ಲೆನ್ ಕೆರ್ದ್ಯಾದ್ ಕಂಸನ ನಾಲಿನೊತ್ತ್‌ನಯೆ ॥
ಕಾಲಯಮೆ ಮುರ ನರಕೆ ಪೌಂಡ್ರಕೆ–
ರೇತ್ ದುಸ್ಪೆರ್ ಸೈತ್ತೆರಿಂಬ್ಯಡ
ಮೂರ್ಕನೇ ಸಿಸುಪಾಲೆನೊರಿವೆನೊ ಗ್ರೇಯ್ಪಿ ಸಬೆತಕ್‌ಲ್ ॥

19

ಕೂಡಿ ರಾಜೆರ್ ಮಾತ ರುಸಿಕುಲು
ಕೇನೊಡೆನ್ನವೆ ಪಾತೆರೊನು ಸರಿ
ಈ ಮಹಾತ್ಮೆನೆ ಕ್ರಿಷ್ಣೆ ಎಂಕ್‌ಲೆಗಮ್ಮೆ ಗುರು ನಿಜೊನೆ ॥
ಈತ್ ಪನ್ನಗ ಮಲ್ಲಿಗೆದವೇ
ಪೂತ ಬರ್ಸೊನೆ ಬೂರ್‌ದಾಂಡ್‌ಲ
ಪೀಟೊಡಿತ್ತ್‌ನ ಮಲ್ಲ ಮಹಿಮನ ತರೆಕ್ ಮಿತ್ತ್‌ಡ್‌ದ್॥

ಸಿಸುಪಾಲೆ ಕ್ರಿಷ್ಣನ್ ದೂರುವೆ

ಸಬೆಟ್ ಬೀಸ್ಮನ ಪಾತೆರೊನೆ ಸರಿ
ಇಸೊತ ನಮುನೆಡ್ ದುಸ್ಪರಾಜೆರೆ
ತರೆಕ್ ಏರ್‌ದ್ ನೌಂಡು ತುಚ್ಯೆರ್ ಮಾತೆರೊಟ್ಪಾದ್ ॥
ಪಗೆನ್ ಸಾದಿಪೆರಾದ್ ಕೋಪೊಡು
ಒರಿಯಗೊರ‍್ಯಡ ಪನ್ದ್ ಕೂಟೊನು
ಪುರಿಟ್ ಮಚ್ಚರೊಡಕ್‌ಲ್ ಮಲ್ತೆರ್ ಲಡಯಿ ಮಲ್ಪೆರೆಗ್ ॥

1

ಮಾತೆರ್‌ಲ ಸಿಸುಪಾಲನೊಟ್ಟುಗು
ಸೇರ್ದ್ ನುರ್ಕ್ಯೆರ್ ಲಡಯಿದಾಸೆಡ್
ಆಪಗನೆಲಾ ಚೈದ್ಯೆ ಪನ್ಪೆನೆ ನಿಕ್‌ಲ್ ನುರ್ಕೊಡ್ಜಿ ॥
ಯಾನ್ ಒರ‍್ಯನೆ ಯಜ್ಞೊ ಕುಂಡೊದ
ಸೂಟು ಪೊತ್ತ‌ದ್ ಕೆರ್ಪೆ   ಕ್ರಿಷ್ಣನ್
ವೀರ ತೇಜಿಡ್ ಬೊಬ್ಬೆ ಹಾಕಿಯೆ ಸಬೆತ ನಡು ನಡುಟು ॥

2

ತೂದುಲಿಂದೆನ್ ಬೀಮ ಪಾರ್ತೆರ್
ಯಾದವೆರ್ ಪಾಂಚಾಲನಾಕ್‌ಲ್
ಸೇನೆ ಸನ್ನೆಯೊ ಮಲ್ತ್‌ದುಂತ್ಯೆರ್ ಸಬೆತ ಆಪೆಕ್‌ಡ್ ॥
ತೂಯೆನಾ ಧರ್ಮಜೆನೆ ಪೋಡಿದ್
ಬೀಸ್ಮನಾ ಕೈತಡೆಗ್ ಬತ್ತ್‌ದ್
ಈರೆನಾ ದಯೊಟೆಂಕ್ಲು ಮಲ್ತ್‌ನ ಮಾತ ಹಾಲಾಂಡೆ ॥

3

ಅಜ್ಜ ತೂಲೆಯೆ ಲಡಯಿಗೇ ಮುಕು–
ಲಿತ್ತೆ ನುರ್ಕ್ವೆರ್ ಹರಿನ್ ನೆರ್ಪೆರ್
ಯಜ್ಞೊ ನಾಸೊಗು ತಯರ್‌ಡುಲ್ಲೆರ್ ದುಸ್ಟೆರೊಟ್ಟಾದ್ ॥
ದಾನೆ ಮಲ್ಪೊಡು ಯಾನ್ ಪನ್ಪುನ
ಸಾದಿ ತೋಜುಜಿ ಎಂಕ್ ಪಂಡ್‌ದ್
ಬಾರಿ ಬುಲ್ತೆನೆ ಬೀಸ್ಮನೆದುರುಡು ಧರ್ಮನಂದನನೆ ॥

4

ಪೋಡಿಯಡ ಓ ಧರ್ಮನಂದನ
ಸೂರ್ಯ ಕಿರಣೊನು ಚಂಡಿ ಮಲ್ಪೆರೆ
ತೀರ್ವೊ ಮೈಂದ್‌ಗ್ ಗಿಳಿತ ಕಿನ್ನಿಲು ಗಿಡಿನ್ ಗಿಡರುವೊನೊ ॥
ನಾಯಿಲೊಟ್ಟುಗು ಸೇರ್ದ್ ಸಿಮ್ಮೊನು
ಕಾಡ್‌ದುಲಯಿಡ್ ಪತ್ತ್ ತಿನುವೊನೊ
ಈಯೆ ತೆರಿನಯೆ ಹರಿನ ಮಯಿಮೆನ್ ದಾಯೆ ಪೋಡ್ಯುನೆಯ ॥

5

ಬೆರಮ ಸಿಸ್ಟಿದ ಸಿತಿನ್ ಮಲ್ತ್‌ನ
ಮಹಿಮೆದಾ ಮಂದರೊನು ತಾಂಗ್‌ನ
ಹರಿಗ್ ಅರಸುಲೆ ನಾಸೊಗೆಂಚಿನ ಬೋಡು ಬುಜಸತ್ತ್ವೊ ॥
ಕಡಲ್ ಪೋಡಿವೊ ಗಾಳಿ ಬರ್ಸೊಗು
ಪನ್‌ಲ ಧರ್ಮಜ ಚೈದ್ಯರಾಜನ್
ಜಗತ್‌ದೊಡೆಯೆನೆ ಗಣ್ಯೊ ಮಲ್ಪೆನೊ ಈ ಜನಾರ್ದನೆನೆ ॥

6

ದಾನೆ ಪಂಡ ಸಿಕಂಡಿ ಎನ್ನನ್
ದೂರುವನ ನೆರ್‌ನೆರ್ದ್ ಕ್ರಿಷ್ಣನ್
ಗೋಕುಲೊದ ಪೊಣ್ಣುಲೆನ ಮಿಂಡನ್ ಏತ್ ಪುಗರುನೆಯ॥
ಏಸಿಗೆಡ್ ಎಡ್ಡೆನ್‌ಲ ಮರ್ಯಾದಿ
ಪೋಯಿ ಕುಟುಮೊದ ಮಾನೊ ಕತ್ತಲೆ
ದೌಲು ಬೊಲ್ಪುನು ಪುಗರುನೆಂಚಿನೆ ಈಯೆ ಪುಗರುವನ ॥

7

ಕಳುವೆ ಕ್ರಿಷ್ಣೆನೆ ದುಂಬು ಪೂತನಿ
ಮಿರೆನ್ ಜುಂಬುದು ಕೆರ್ತೆ ಎಲ್ಯೆಡ್
ಸಕಟ ದೇನುಕನಕ್‌ಲೆ ಜೂವೊನು ದೆತ್ತಿ ಗಟ್ಟಿಗೆನೆ ॥
ಪೆರ್‌ಮರಿತ ಬಂಜಿಗ್‌ಲ ನೂರುದು
ಪಿದಡ್‌ದೈನೇ ಕೆರ್ನ ಯಾದವ
ಕುಲೊ ಪಟಿಂಗನ ಪೌರುಸೊನು ಈ ಕೇನ್ ಮುದಿ ಮರ್ಲ ॥

8

ಗಾಳಿ ಬೀಜಿನ ಅಸುರ ಮರ್ದನೆ
ಬೋರಿ ಕಂಜಿನ್ ಕೆರ್ನ ವೀರೆನೆ
ನಾಗ ಸರ್ಪನ ಜಿಡೆಟ್ ನಲಿತ್‌ನ ಕೊರಜಿ ವಿದ್ಯೆದಯೆ॥
ಗೋಪ ಜಾತಿದ ಕುರುಡೆರೂರುಡು
ಕೋಸು ಕಣ್ಣ್‌ದ ಜನೊನೆ ಮಲ್ಲೆಗೆ
ಗೋಕುಲೊಡು ಮಹ ಸೇರ್ ಕ್ರಿಷ್ಣೆನೆ ಪಂಡೆನಾ ಚೈದ್ಯೆ ॥

9

ಏಲ್ ದಿನೊ ಕರಿನೇಟ ಮಾಟೆಡ್
ನೂರ್ದು ಬರ್ಸೊನು ಕಳೆಯಿನಾಯನ
ಕಾರ್ಬರ್‌ನ್ ಪನ್ಪೆರಯ ಗಿರಿತವೆ ಕೊಡೆನ್ ಪತ್ಯೆಂದ್ ॥
ಯಜ್ಞೊ ಇಂದ್ರಗ್ ಊರುದಾಕ್‌ಲ್
ಮಲ್ಪುನೆನೆ ಉಂತಾದ್ ಗುಡ್ಡೆದ
ಯಜ್ಞೊ ಮಲ್ಪುಯಿ ಬಿರ್ಸೆ ಇಂಬ್ಯೆನೆ ಕೇನ್ ಪನ್ಪುನೆನ್ ॥

10

ಮಡ್ಯೊಲಗ್ ಹಾಕ್‌ದ್‌ಲ ಕಂಸನ
ಕುರ್ತೆಲ್‌ದ ಕುಂಟಂಗಿ ಒಯ್ತ್‌ದ್
ದೆತ್ತ್‌ನಯೆ ಬೆರಿ ಬಗ್ಗಿ ಪರಬುನು ಪೊರ್ಲು ಮಲ್ತ್‌ನಯೆ॥
ಮುಸ್ಟಿಕೆರ್ ಚಾಣೂರೆರೆನ್ ಸರಿ
ಜಟ್ಟಿ ಕಾಳಗೊಡಕ್‌ಲೆ ಜೂವೊನು
ದೆತ್ತ್ ನಾಯೆನೆ ತನ್ನ ಸಮ್ಮಲೆ ನಾಲಿನೊತ್ತ್‌ನಯೆ ॥

11

ಕಾಲಯವ ಪೋಡಿಗೆಡ್ ಪಾರ್‌ನ
ಸಾದಿಡಿನಿಕ್‌ಲ ಪಂತಿ ಕೊಡ್ತಿಜಿ
ಪಾರ್ ಪಾರ್‌ದ್ ರುಸಿಟ ಕೆರ್ಪಯೆ ದೆಂಗ್‌ದುಂತೊಂದು ॥
ಮಾಗದನ್ ಕೆರ್ಪಾಯಿ ಕುಸೆಲ್‌ನ್
ಯಾನ್ ನೆನೆಪುನಗಿತ್ತೆಲಾ ಎನ
ರೋಮೊ ಕೊಕ್ಕೆರುನೆನ್ ತೂಲಯ ಬೀಸ್ಮ ಮುದಿ ಪರಬ ॥

12

ಚೈದ್ಯೆ ನೆರ್ಪುನ ಕೇನ್ದ್ ಬೀಮಗ್
ಮಲ್ಲ ಕೋಪೊನೆ ಏರ್ದ್ ಕಣ್ಣ್‌ಡೆ
ರಟ್ಟ್‌ದಾನಗ ಕಿಟಿಯೆ ಸೊಂಟೊದ ಕಚ್ಚೆ ಬಿಗಿತೊಂಡೆ ॥
ಸೈನ್ಯೊದಕ್‌ಲೆಡ ಪಂಡೆ ಗೌಜಿಡ್
ಯುದ್ದೊಗೇ ತಯರಾಲೆ ಪನ್ನಗ
ಬಿರ್ಸೆರಾ ಸಾತ್ಯಕಿಯೆ ಸಾಂಬೆಲ ತಯರ್‌ಡುಂತಿಯೆರ್ ॥

13

ಲಕ್ಯೆರ್‌ಲ ಪಾಂಚಾಲೆ ಕೇಕಯೆ
ಪನ್ಪಿ ವೀರೆರ್ ಬೀಮನೊಟ್ಟಿಗೆ
ಮಲ್ಲಗದೆ ಬೀಜೊಂದು ಪಿದಡ್‌ನ ಬೀಮನಬ್ಬರೊನು ॥
ಬೀಸ್ಮೆ ತೂದಾಯನಡೆ ಬತ್ತ್‌ದ್
ಆಯ ಗದೆನೇ ಒಯ್ತ್ ದೆತ್ತೆನೆ
ದಾನೆ ಮಲ್ಪುವ ಬೀಮ ಲಡಯಿಗ್ ಈಯೆ ಪಿದಡ್‌ನೆನೊ ॥

14

ನಾಲ್ ಸಾಗರೊ ನಡುತ ರಾಜೆರ್
ಸೇರ್‌ದುಲ್ಲೆರ್ ನಿಕ್‌ಲ್ ಮಲ್ಪವಿ
ಯಾಗೊಗುಂದುದು ಇತ್ತೆ ಲಡಯಿಗ್ ಈಯೆ ಉಂತುನೆನೊ॥
ಹಾಲ್ ಮಲ್ಪುನ ಎಡ್ಡೆ ಕೆಲಸೊನು
ಬೀಮ ನಿನ್ನವೆ ಕೋಪೊಡಿತ್ತೆನೆ
ದಾನೆ ಪಂಡ್‌ದ್ ಗ್ರೇಯ್ತ ಮನಿಪಂದಿತ್ತೆ ಕುಲ್ಲುಲಯ ॥

15

ಬೀಸ್ಮ ಬುಡು ಬುಡು ಬರಡ್ ಎದುರುಗು
ಬೀಮ ಸೇನನ ತರೆನ್ ಕಡ್ತ್‌ದ್
ಹೋಮೊ ಮಲ್ಪುವೆ ಯಜ್ಞ ಕುಂಡೊಗು ಪನ್ಡ್ ಸಿಸುಪಾಲೆ ॥
ಆಯ ಕರ್ಲ್‌ನ್ ಒಯ್ತ್‌ದಿತ್ತೆನೆ
ಮಾಲೆ ಪಾಡುವೆ ಜಯೊತ ಸಿರಿಕೇ
ಆನಿ ದಕ್ಷನ ತರೆನ್ ಕಡ್ತ್‌ನ ವೀರ ಬದ್ರಲೆಕೊ ॥

16

ಅಜ್ಜ ಎನ್ನನ್ ಬುಡ್ಲೆ ಪಂಡ್‌ದ್
ಇತ್ತೆ ಕೊರೆಪುನ ನಾಯ್ದ ಬಾಯಿಗ್
ಕತ್ತಿ ತಲ್ಲುವೆ ಪನ್ಡ್ ನುರ್ಕಿಯೆ ಬೀಮೆ ಏವುರೊಡು ॥
ಮರ್ಲ ದಾಯೆಗ್ ಲಾಗೊದೆಪ್ಪುವ
ಇತ್ತೆ ಗಡಿಬಿಡಿಯಾಂಡ ನಮ್ಮವೆ
ಯಜ್ಞೊಡಾಯಿನ ಹವಿಸ್ ಸಂದುವ ಎಂಚ ಪನ್ ಬೀಮ ॥

17

ನಿಕ್ಕ್ ಸಿಸುಪಾಲನ್‌ಲ ಕೆರ‍್ಯೆರೆ
ಕಸ್ಪೊ ಸಾದ್ಯೊನೆ ಆಯ ಜಲ್ಮೊಡು
ಬತ್ತ್‌ದಾಯಿನ ಒಂಜಿ ಸಂಗತಿ ಉಂಡು ಅಯಿಡ್ದಾದ್ ॥
ಕ್ರಿಷ್ಣನೇ ಕೆರ್ಪುನಯೆ ಆಯನ್
ನೆಕ್ಕ್ ಕಾರಣೊ ಇತ್ತ್‌ನೆನ್ ಯಾ–
ನಿತ್ತೆ ಪನ್ಪುನ ಕೇನ್ ಪಂಡ್‌ದ್ ಬೀಸ್ಮೆ ಕತೆ ಪನ್ಪೆ ॥

॥ ಬೀಸ್ಮೆ ಸಿಸುಪಾಲೆ ಪುಟ್ಟ್‌ನ ಕತೆನ್ ಪನ್ಪೆ ॥

ಸುರುತ ಜಲ್ಮೊಡು ಕನಕ ಕಸ್ಸಿಪು
ಇರುವರೊಡು ರಾವಣೆನೆ ಇತ್ತೆದ
ಜಲುಮೊಡಿಂಬ್ಯೆನೆ ಪುಟ್ಯೆ ಚೇದಿದ ಅರಸು ಮಗೆ ಆದ್ ॥
ಪೆದ್‌ನ ಬಾಲೆಗ್ ಕಣ್ಣ್ ಮುಂಡೊಡು
ಕಯಿಕುಲಿತ್ತೊನೆ ನಾಲ್ ಇಂಬ್ಯೆಗ್
ಜನುಮೊ ಆಯಿನ ಸಾತ್‌ಗರಬಯಿ ಕೊರ್ದು ಬುಲ್ಪೆದೆನೆ ॥

1

ಬಾಲೆದರಬಯಿ ಕೇನ್ಡ್ ಜನೊಕುಲು
ಊರುಗೇ ಗಂಡಾಂತ್ರೊ ಪನ್ನಗ
ನಾರದಾ ರುಸಿ ತೂದು ಬಾಲೆನ್ ಪಂಡೆರಪ್ಪೆಡನೆ ॥
ಏರ್ ಈ ಬಾಲೆನ್‌ಲ ಪತ್ತ್‌ನ–
ಗಾಪಗನೆ ಈ ಕಣ್ಣ್ ಕೈಕುಲು
ಮಾಜಿಯೊಡ ಆಯೆನೆಲ ಇಂಬ್ಯನ್ ಕೆರ್ಪುನಯೆ ಪನ್ಡ್ ॥

2

ನಾರದೆರ್ ಅಲ್ಪಡ್‌ದ್ ಪೋಯೆರ್
ಈ ವಿಚಿತ್ರೊದ ಬಾಲೆ ಎಂಚಿನ
ತೂಪೊಡುಂದುದು ಊರುದೂರುದ ಅರಸುನಾಕ್‌ಲ್‌ಲ ॥
ತೂದು ಬಾಲೆನ್ ಪತ್ತ್‌ದಾನಗ
ಮಾಜಿಜಿಲ ಬಾಲೆದವೆ ಮುಂಡೊಡು
ತೋಜಿನಾ ಉರಿಗಣ್ಣ್ ಕೈಕುಲು ನಾಲ್ ಇತ್ತ್‌ನವೆ ॥

3

ಬಾಲೆದಪ್ಪೆನೆ ನಮ್ಮ ಕ್ರಿಷ್ಣಗ್
ಮಾಮಿ ಆಲೇ ಪೆದ್‌ನ ಬಾಲೆನ್
ತೂಪೊಡುಂದುದು ಬತ್ತೆನೇ ದಮಗೋಸನರಮನೆಗ್ ॥
ತನ್ನ ಮರ್ಮಯ ಕೈಕ್ ಇಂಬ್ಯನ
ಅಪ್ಪೆ ಕೊರ್ನಗ ನಾಲ್ ಕೈಕುಲು
ಕಣ್ಣ್‌ಲಾ ಮಾಜಿನೆನ್ ತೂನಗ ಬಾರಿ ಪೋಡಿಗೆಡ್ ॥

4

ಮರ್ಮಯನ ಕಾರ್ಗಡ್ಡೊ ಬೂರ‍್ಯಲ್
ಎನ್ನ ಬಾಲೆನ್ ಒರಿಪುನರಿಪುನ
ನಿನ್ನವೇ ಕೊಸಿ ಪನ್ಡ್ ಬುಲ್ತಲ್ ಕ್ರಿಷ್ಣನೆದುರೆದುರು ॥

ಮಾಮಿ ಈರೆನ ಮಗವ ತಪ್ಪುನು
ನೂದು ಆಯ್ನೆಟಯಾನ್ ತಡೆವೆಂ-
ದಾಯೆ ದ್ವಾರಕೆದೂರ್ಗು ಪೋಯೆನೆ ಅಸುರ ಮರ್ದನೆನೆ ॥

5

ಬೀಮ ಕೇನ್‌ಲ ಇಂಬ್ಯ ಮರಣೊಗು
ಏರ್ ಕಾರಣೊ ಈಯೆ ಕ್ರಿಷ್ಣೆನೊ
ಬೀಸ್ಮೆ ಪನ್ಪುನ ಕೇನ್ದ್‌ಲಾ ಸಿಸುಪಾಲೆ ಕೋಪೊಡುಲ ॥
ದಾನೆ ಪಂಡಯ ಜಬ್ಬ ಎನ್ನನ್
ಗೋವಳಿನೊ ಕೆರ್ಪುನಯೆ ಇಂಬ್ಯಡ
ಯಾನೆ ಸೈಪುನ ಜನನೊ ಸಿವ ಸಿವ ಓ ಮಹಾದೇವ ॥

6

ಇತ್ತೆ ಬೀಮನ ಜೀವೊ ಕಾಪುನ
ಸಕ್ತಿ ಏರೆಗ್ ಉಂಡು ನಿಕ್ಕೋ
ಅತ್ತ್ ಕ್ರಿಷ್ಣಗೊ ಪನ್ಲ ಕುರುಕುಲೊ ಲಗಡಿ ದೆತ್ತ್‌ನಯ ॥
ಗೊಲ್ಲ ಗೋಪೆರೆ ಕತೆ ಪುರಾಣೊನ್
ಬುಡ್ಪ ಬುಡ್ಪದ್ ಪನ್ದ್ ಕ್ರಿಷ್ಣನ್
ಮಲ್ಲ ದೈವೊನೆ ಪನ್ದ್ ತೆರಿಪಯ ರಾಜ ರಾಜೆರೆಗ್ ॥

7

ಮಲ್ಲ ಯಾಗೊನೆ ಉಂದು ನೆಕ್ಕ್‌ಲ
ಅಗ್ರ ಪೂಜೆಗ್ ಕ್ರಿಷ್ಣೆ ಪುಗರುನ
ಬಟ್ಟೆ ಈ ಮುದಿ ಬೀಸ್ಮೆ ಕೂಡ್ಯೆರ್ ಟಕ್ಕ್ ಸನ್ನೆಸಿಲು ॥
ಪೊಯ್ಯೆದೂರುಗು ಒಂಟೆ ರಾಜೆನೆ
ಕಕ್ಕೆ ಕುದ್ಕೆರ್ ಮಂತ್ರಿಯಾಯಿನ
ಲೆಕ್ಕೊ ಪಾಂಡುನ ಜೋಕ್ಲು ಮಲ್ತ್‌ನ ಯಾಗೊ ಆಂಡಿತ್ತೆ ॥

8

ಧರ್ಮೊ ಸಾಸ್ತ್ರೊನು ಪನ್ಪ ಏತ್‌ಲ
ಪೊಣ್ಣು ಅಂಬೆನ್ ರಟ್ಟಯಿನ ನಿಜೊ
ಗುಟ್ಟುಡೀಯೇ ನಟ್ಟ ತಿರ್ಗಯ ಮದಿಮೆ ಆವಂದೆ ॥
ಮೀನ್ದ ಬೋಂಟೆಗ್ ಕೊಂಗ್ರ್ಯ ಪಕ್ಕಿಲು
ನೀರ್ದ ಬರಿಟೇ ಒಂಟಿ ಕಾರ್‌ಡ್
ತಾಂಗ್‌ದುಂತ್‌ನ ತೂದು ಪಕ್ಕಿಲು ಮಾತ ಪುಗರಿಯೊನೆ ॥

9

ತಪಸ್ ಮಲ್ಪುನೆ ಕೊಂಗ್ರ್ಯ ಪಂಡ್‌ದ್
ನಿಲ್‌ಕ್ ತೂನಗ ತಿಕ್ಕಿ ಮೀನ್‌ನ್
ಕೊಡತ್ ನಿಂಗುನ ತೂದು ಪಕ್ಕಿಲು ರಾಯೊನಲ್ಪಡ್‌ದ್॥
ಅರಸುನಕ್‌ಲೆಗ್ ನಿನ್ನ ಕೊಂಗ್ರ್ಯದ
ಸುಬವೊ ತೆರಿಯಂದಿತ್ತೆ ಸೇರ್ದೆರ್
ಮುಲುಪ ಯಾನೇ ನಿನ್ನ ಸುಬವೊನು ಸಬೆಕ್ ತೆರಿಪಾವೆ ॥

10

ಏತೊ ಕಾಲೊದ ಪರಬೆ ಬ್ರಮ್ಮಾ-
ಚಾರಿ ಸಾಸ್ತ್ರೊನು ಕಲ್ತ್‌ನಾಯೆನೆ
ಗೋಪೆರಾಣನ್ ಪುಗರ್ ಪುಗರ್‌ದ್ ರಾಜ ರಾಜೆರೆನ ॥
ಮಾನೊ ಮರ್ಯದಿ ಪೂರ ಕಳೆಯಿನ
ಮೂಜಿ ಕಾಸ್‌ದ ನಾಯಿ ಪಂಡ್‌ದ್
ಬೀಸ್ಮನೇತ್‌ಲ ನೆರ್‌ದ್ ಚೈದ್ಯನೆ ಮೀಸೆ ನೀಸೊಂಡೆ ॥

11

ಹಿರಿಯೆರೆನ್ ತೂವೊಂದು ಪೀಟೊನು
ಕೊರಿಯೆರೆಗ್ ಸಹದೇವಡಿತ್ತೆನೆ
ಪನಿಯೆರೆಗ್ ನಿನ ನಾಲಯಿಡ್ ಪುರಿಯಾದ್ ಕುರಿದುಂಡೊ ॥
ಮುನಿಕುಲುಲ್ಲೆರ್ ಮೂಲು ಜೈಮುನಿ
ಬ್ರಗು ಪರಾಸೆರ್‌ವೇದ ವ್ಯಾಸೆರ್
ಅಕ್‌ಲೆಡಿತ್ತ್‌ನ ಏಗಿತೊನು ತೂಯಿಜನೆ ಮುದಿ ಮರ್ಲ ॥

12

ಕುರುಕುಲೇಸ್ವರೆ ಪನ್ಪಿ ಕೌರವೆ
ಒಯಿಟ್ ಕಮ್ಮಿಯ ಅರಸು ಬಾಳ್ಲಿಕೆ
ಕೃಪೆರ್ ದ್ರೋಣೆರ್ ಗುರುಕುಲತ್ತೊಯ ಪೂಜೆ ಕೈಕೊಂದು ।
ತರೆಕ್ ಕೈ ದೀಡಯೆರೊ ಗುರುಮಗೆ
ಸಿವನ ಸಗ್ತಿನ್ ಪಡೆಯಿನಾಯೆನೆ
ಅದಿರತನ ಸಾಂಕನೊದ ಮಗೆನೇ ದಾನೊ ಸೂರೆತ್ತೊ ॥

13

ಕುಲೊಟು ಸೌರ್ಯೊಡು ಸೀಲೊದಾ ಗುಣೊ
ಕುಲೆಡ್ ಪುದರ್‌ಡ್ ಸುದ್ದೊದಾಚಾ-
ರೊದವೆ ರಾಜೆರ್ ಮಾತ ಕಲೆಕುಲೆ ಸಾಸ್ತ್ರೊ ಸಂಗತಿನ್ ॥
ತೆರಿನಕ್‌ಲ್ ಕುಲ್ಲೊಂದು ಇತ್ತ್‌ನ
ಸಬೆಟ್ ಸೂಳೆಲೆ ಮೇಳೊದಾಯನ್
ಪುಗರುನಯೆ ನಿಜೊ ಸಾಪೊ ತಿಕ್ಕನ ಗಂಗೆ ಮಗೆನತ್ತೊ ॥

14

ತನ್ನ ಅಪ್ಪೆನ್ ದೂರ್ದು ನೆರ್ಪುನ
ದುಸ್ಪನಾ ಪಾತೆರೊಡು ಬೀಸ್ಮನ

ನೆತ್ತಿಗೇರಾದ್ ಕೋಪೊಡಾಪಗ ಪಂಡೆ ನಡಪುಂದು ॥
ಕ್ರಿಷ್ಣ ಮಯಿಮೆನ್ ಕೇನ್ಯೆರಾಯ್ಜಿಡ
ನಿನ್ನ್ಕಲ್ ಮಾತೆರ್ಲ ಪಿದಡ್ಲೆ
ಬೊಟ್ಟೆ ಹಾಕ್ಯರ್ಡೇನ್ ಮುಲ್ಪಡ್ದಿತ್ತೆ ನೂಕುವೆನೆ ॥

15

ದುಸ್ಪನೊಟ್ಟುಗು ಸೇರ್ನ ರಾಜೆರ್
ಬುದ್ದಿ ಹೀನೆರ್ ಮಾತ ಲಕ್ಕದ್
ಬೊಬ್ಬೆ ಪಾಡ್ಯೆರ್ ಕಡಲ ಮೋದೊದಲೆಕೊನೆ ಒರಿಯೊರಿಯೆ
ಯಜ್ಞೊ ಕುಂಡೊಗು ನೀರ್ನರ್ಕಲೆ
ಬೀಸ್ಮನಾಲಿನ್ ತುಂಡು ಮಲ್ಪುಲೆ
ನೆತ್ತೆರ್ನ್ ಒಡ್ಡಾಲೆ ಮಾಸೊನು ತಿನಡ್ ಸಾಕಿನಿಲು ॥

16

ಬಾಯಿ ಬಡಿಯರೊಡಿತ್ತೆ ನಿಕ್ಲೆನ
ಸಾದನೆಲು ಆಯ್ಜಿಡನೆ ಬೀದಿದ
ನಾಯಿ ಕೊರತ್ನ ಲೆಕೊನೆ ಪಂಡ್ದ್ ಬೀಸ್ಮನೆದುರುಂತ್ಯೆ ॥
ಆದಿ ನಾರಾಯಿಣೆನೆ ಪಂಡ್ದ್
ಸ್ವಾಮಿ ಕ್ರಿಷ್ಣನ ಪಾದೊ ಪೂಜೆಗ್
ಪೀಟೊಗೇರ್ಸಯೆರೇನೆ ಪಂಡ್ನೆ ಪೋಲೆ ಆಯ್ಜಿಡನೆ ॥

17

ಎನಡ ತೂವೊಡು ಪನ್ಪಿನಾಸೆನೆ
ನಿಕ್ಲೆಗುಂಡುಡ ಪತ್ತಿ ಆಯುದೊ
ಮುರಹರನ್ ನೆರ್ಯರ್ಡ ರಟ್ಟವೆ ತರೆನ್ ಕಂಡಿತೊನೆ ॥
ನಿನ್ನ ಪಿರಯೊದ ಗೂಮೆ ಸೂರ್ಯನ
ಬೊಲ್ಪು ತೂಪುನೆ ಎಂಚ ಉಂತುಲ
ಕ್ರಿಷ್ಣನೊಟ್ಟುಗು ನಿನ್ನನ್ಲ ಸೂಕೆನ್ ಪಾಡುವೆನೆ ॥

18

ಜಪ್ಪುಲಯ ಪೀಟೊಡುದು ಕ್ರಿಷ್ಣಾ
ಒಯ್ತ್ ಪಾಡುವೆ ನಿನ್ನನಿತ್ತೆನೆ
ಯಜ್ಞೊ ಕುಂಡೊಗು ಹೋಮೊ ಮಲ್ತ್‌ದ್ ಬುಕ್ಕೊ ಬೀಸ್ಮನ್ಲ ॥
ಕೆರ್ದ್ ಪಾಂಡುನ ಬಾಲೆಲೆನ ತರೆ
ರಟ್ಟವೆನೆ ಪಂಡೊಂದು ಚೈದ್ಯನೆ
ಅಟ್ಟಸ್ಡ್ ದೊಂಪೊಡುದು ಪಿದಡ್ದ್ ಲೆತ್ತೆ ರಾಜೆರೆನ್ ॥

19

ಎನ್ನಕ್ಲೆ ಬಲೆ ಪಿದಯಿ ವೈರಿಲೆ
ಬೆಚ್ಚ ನೆತ್ತೆರ್ ಪರ್ದ್ ನಲಿಪುನೆ–
ನಿತ್ತೆ ತೋಜವೆ ಸಾಕಿನೀ ಗಣೊಕುಲೆನ ಸಂತೊಸುನು ॥
ಲೆಪ್ಪುಲೆಯ ಗೋವಳನ್ ಲೋಕೊದ
ರಚ್ಚಕನ್ ಪಾಂಡವೆರೆ ದೈವೊನು
ಲೆಪ್ಪಿ ಲೆಪ್ಪಿಂದಾಯೆ ನುರ್ಕಿಯೆ ಲಡಯಿದಮಸರೊಡು ॥

20

ಯಾದವೆರ್ ತಯರಾದ್ ಉಂತ್ಯೆರ್
ಬೀಮನಾಜ್ಞೆಡ್ ನಾಲ್ ರಂಗೊದ
ಸೇನೆ ತಯರ್ಡ್ ಬತ್ತ್‌ದಾಂಡ್ಲ ಗೌಜಿ ಲಕ್ಕದ್ ॥
ಪಾರ್ತೆಲಾಗಿಯೆ ಮಾದ್ರಿ ಜೋಕುಲು
ಬಾಣೊಲೆನ್ ಮೂಡಿಗೆಡ್ ದಿಂಜದ್
ಕಾಳಗೊಗು ಪಿದಡ್ನಗ ಧರ್ಮಜೆ ತೂಯೆ ಸಿರಿಹರಿನ್ ॥

॥ ಸಿಸುಪಾಲ ವದೆ ॥

ಧರ್ಮನಂದನ ದೈರೊ ಮಲ್ತೊನು
ಕುಲ್ಲುಲೆಯ ಯಾದವೆರ್ ಮನಿಪಡೆ
ಯುದ್ದೊದಾತುರೊ ಬುಡ್ಲೆ ಗಡಿಬಿಡಿ ಬೊಡ್ಚಿ ಪಾಂಡವೆರೆ ॥
ದುಸ್ಟ ಸಿಕ್ಸೆದ ಬರ್ಮುಡೇ ಸಿರಿ–
ಕ್ರಿಷ್ಣೆ ಪೀಟೊನು ಬುಡುದು ಜತ್ತೆನೆ
ಅಡ್ಡೊ ಬೂರ್ಯೆರ್ ಮುನಿಕುಲಾಯಗ್ ಜಯೊ ಜಯೊಂದುದುಲ ॥

1

ಆನಿ ಈ ಸಿಸುಪಾಲನಪ್ಪೆಡ
ನೂದು ತಪ್ಪುಲೆ ಮಾಪಿ ಮಲ್ಪುವೆ
ಈರೆ ಮಗನವೆ ಪಂಡ್ದೇನ್ಲ ಬಾಸೆ ಕೊರ್ನೆಟ್ ॥
ಈತ್ ನೆರಡೆನ್ ಕೇನ್ನಗೆಂಕ್ಲ
ದಾಲ ಪಗೆ ತೋಜಂದೆ ಉಪ್ಪುನ–
ಗೇನ್ ತಡೆಯೆರೆ ತೀರಂದಿತ್ತ್‌ನ ರಡ್ಡ್ ತಪ್ಪುಲೆನ್ ॥

2

ಮಾಪಿ ಮಲ್ಪೆರೆ ಆವಂದಿತ್ತ್‌ನ
ಯಾಗೊನುಂತವೆ ಪಂಡ್ನೊಂಜಿಲ
ಪಾಂಡು ಬಾಲ್ಲೆನ್ ಕೆರ್ವೆ ಪಂಡ್ನ ತಪ್ಪು ಬುಕ್ಕೊಂಜಿ॥
ರಡ್ಡ್ ತಪ್ಪುಲೆಗೇನ್ ಕ್ಷಮೆನೇ
ಕೊರ್ಪುನಯೆ ಅತ್ತ್‌ಂದ್ ಮುನಿಕುಲೆ–
ಗಲ್ಪ ದೈರೊನು ಪಂಡೊನುಂದೇ ಕ್ರಿಷ್ಣೆ ತಯರಾಯೆ ॥

3

ದತ್ತ್ ಬಲತ್ಡ್ ಯಾದವೆರ್ ಸರಿ–
ಟಲ್ಪ ಉಂತ್ಯೆರ್ ಪಾಂಡು ಬಾಲೆಲು
ಬಿಲ್ಲ್ ಬಾಣೊನು ಪತ್ತ್‌ದುಂತ್ಯೆರ್ ಲಡಯಿದಬ್ಬರೊಡು ॥
ದುಸ್ಪ ರಾಜೆರೆ ಕೂಟೊ ಸೇನೆದ
ಅಬ್ಬರೊನು ತೂನಗನೆ ತಿಗಲೆಡ್
ಸೌದ್ದೊ ಲಕ್ಯೆರೆಗಾಂಡ್ ಪೋಡಿಗೆಡಕ್ಲ್ ನಡ್ಗಿಯೆರ್॥

4

ಕುರುಡ ಮಗೆ ಪಾರಿಯೆನೆ ಪಾಂಡವ–
ನಕ್ಲ್ ಬಂದುಲು ಪಂಡೊನುಂದೇ
ಒರಿನ ವೀರೆರ್ ಕೌರವನ್ ನಾಡೊಂದು ಪಿದಡಿಯೆರ್ ॥
ಕಲಿ ಜಯದ್ರತೆ ಮಾದ್ರ ಪತಿ ಸೌ–
ಬಲೆ ಕಳಿಂಗೆ ಕರೂಸೆ ಮಾತೆರ್
ಪೆರಪ ತಿರ್ಗ್ಯೆರ್ ಬಾಕಿ ಬಗದತ್ತಾದಿ ನಾಯಕೆರ್ ॥

5

ಜಾರಿಯೆರ್ ಮಾತೆರ್ಲ ಪುಕ್ಕೆರ್
ಜಾರೊನಡ್ ಯಾನುಲ್ಲೆ ಪೋಡ್ಯೆಯ
ಈ ಕಳುವನೆದುರುಂತ್ಯೆರೆಗ್ ಯಾನೊರಿಯೆ ಯಾವಂದೊ ।
ಬಾಣೊರಾಪಯೆ ಚೈದ್ಯೆ ಕ್ರಿಷ್ಣಗ್
ಆ ಮುರಾಂತಕೆ ತುಂಡು ರಟ್ಪಯೆ
ತಾನ್‌ಲಾ ಒಂಜಸ್ತ್ರೊ ಬುಡಿಯೆನೆ ಚೈದ್ಯಗಾಪಗನೆ ॥

6

ಕ್ರಿಷ್ಣೆ ಬುಡ್ನೆನ್ ಚೈದ್ಯೆ ತಲ್ಪುವೆ
ಚೈದ್ಯೆ ಬುಡ್ನೆನ್ ಕ್ರಿಷ್ಣೆ ತಲ್ಪುವೆ
ಬುಡ್ಪುನವು ತಲ್ಪುನವು ಏತ್ಲ ಸರ್ತಿ ಆಂಡಪಗ॥
ಕ್ರಿಷ್ಣೆ ಸೋಲ್ತೆನೆ ಪನ್ದ್ ಚೈದ್ಯೆನ
ಒಟ್ಟುಗಿತ್ತ್‌ನವಕ್ಲ್ ಪನ್ನಗ
ಚೈದ್ಯೆ ಸೋಲ್ತೆನೆ ಪನ್ದ್ ಯಾದವನಕ್ಲೆ ಮಹ ಬೊಬ್ಬೆ ॥

7

ರಾವಣೆನೆ ಆದಿತ್ತ್‌ನಾಯೆನೆ
ಮೂಜನೆದ ಈ ಜಲ್ಮೊ ಪಡೆಯಿನ
ವೀರೆನೇ ಸಿಸುಪಾಲೆ ಪಂಡ್‌ದ್ ದೇವ ದೇವತೆಲು ॥
ವಾಸುದೇವೆನೆ ಲಡಯಿ ಮಲ್ಪುನ
ತೂಯೆರೆಗ್ ಸಾಲಾದ್ ಉಂತ್ಯೆರ್
ಬಾನೊಡೊರ್ಮೆಲ ಆಕ್‌ಲಾಕ್‌ಲೆನಾ ವಿಮಾನೊಲೆಡ್ ॥

8

ಕ್ರಿಷ್ಣ ಸಿಸುಪಾಲೆರೆನ ಯುದ್ದೊಡು
ಲಕ್ಕನೆನೆ ಸೂ ಬೂಮಿಡಾಪಗ
ದಿಕ್ಕ್ ದಿಕ್ಕ್‌ಡ್ ಪುಗೆನೆ ದಿಂಜಿದ್ ಬಾನೊ ಕಪ್ಪಾಂಡ್ ॥
ಮೂಡ್ದು ತೋಜಿಯೊ ದೂಮ ಕೇತುಲು
ನುರ್ಕ್ಯೆ ಸೂರ್ಯನ ಮಂಡಲೊಗುಲಾ
ದುಸ್ಪೆ ಆಯಿನ ರಾವು ನಿಂಗ್ಯೆರೆ ಎಂಚಿನದ್ಬುತೊನೊ॥

9

ನಡ್‌ಗ್‌ದಾಂಡ್‌ಲ ಬೂಮಿಯಾಪಗ
ತೆಡಿಲ್ ಮುಟ್ಪುದು ಪಗೆಲ್ ದಾರೆಗೆ
ನೆಲಕ್ ಬೂರಿಯೊ ನೆತ್ತೆರ್‌ದವೇ ಬರ್ಸೊ ಬೂರ್ದಾಂಡ್ ॥
ತೆಗ್‌ಲ್‌ದಿತ್ತ್‌ನ ಮರನೆ ನುಂಗುದು
ಸಯಿತಿ ಮರನೇ ತೆಗ್‌ಲ್‌ದಾಂಡ್‌ಲ
ಕಿರೆತ ನೀರಾಜೊಂದು ಆಜಿನ ಕಿರೆನೆ ತಮೆಲ್‌ನಗ ॥

10

ಆ ಯುದಿಸ್ಪಿರೆ ಪೋಡಿಯೊಂದೇ
ನಾರದೆರೆ ಕೈತಡೆಗ್ ಪೋದುಲ
ಕೇನುವೆನೆ ಈ ಪ್ರಕ್ರುತಿ ಅಡಿಮೇಲಾಪುನೆನೆ ದಾಯೆ ॥
ವೀರ ಚೈದ್ಯಾದಿಗುಳು ಸೈಪ್ಪುನ
ಸೂಚನೆನ್ ಹರಿ ಇಂಚಿ ಗೊಬ್ಬುಡು
ತೋಜವುನೆ ನಂಕ್‌ಂದ್ ಪಂಡೆರ್ ನಾರದಾಮುನಿಯೆ ॥

11

ನಮುನೆ ನಮುನೆದ ಬಾಣೊ ಬುಡ್ಪುನ
ತಲಿಪುನವು ನೆರ್ಪುನವು ತೇರ್‌ನ್
ಪೊಡಿಯೆ ರಟ್ಪಿವಿ ಬಿರುತ ವಿದ್ಯೆಡ್ ಮೇಲ್ ಮೇಲಾದ್॥
ಆ ದುರಾತ್ಮನ್ ಕೆರ್ಪಿ ಮನಸ್‌ಡ್
ವಾಸುದೇವೆನೆ ಪತ್ತ್‌ದುಂತಿಯೆ
ಬಾರಿ ಸಗ್ತಿದ ಮೂಜಿ ಮೂರ್ತಿಲೆನಾತ್ಮೊ ಚಕ್ರೊನುಲ ॥

12

ಚಕ್ರೊಗಪ್ಪಣೆ ಕೊರ್ದುಲಾನಗ
ಸೂರ್ಯ ಪ್ರಬೆಟೇ ಆ ಸುದರ್ಸನೊ
ತಿರ್ಗ್ ತಿರ್ಗ್‌ದ್ ಬನ್ನಗಾಪಗ ಊರೆ ಬೊಲ್ಪಾಂಡ್ ॥
ಕಣ್ಣ ಮೆಂಚಿಲ ರಟ್ಪುನಂಚಿನೆ
ಬತ್ತ್‌ದಾ ಸಿಸುಪಾಲ ನಾಲಿನ್
ಕಡ್ತ್ ರಟ್ಟದ್ ಕ್ರಿಷ್ಣ ಸ್ವಾಮಿನ ಕೈಟ್ ಉಂತ್‌ನವೆ ॥

13

ಪೊರ್ಲು ತೂಯೆರ್ ದೇವ ದೇವತೆ-
ಲಲ್ಪ ಬಾನೊಡು ಉಂತ್‌ನಾಕ್‌ಲ್
ಪುಷ್ಪೊದಾ ಸಿರಿ ಬರ್ಸೊ ಜಪುಡಯೆರಪಗ ಹರಿತರೆಕ್ ॥
ಚೈದ್ಯ ಕಡೆತಕ್‌ಲೊಟ್ಟು ಬುಲ್ತೆರ್
ಕ್ರಿಷ್ಣ ಕೈ ತಡೆ ಪಾಂಡವೆರ್‌ಲಾ
ಬತ್ತ್‌ದುಂತ್ಯೆರ್ ಹರಿನ ಕೀರ್ತನೆನೇತೊ ಮಲ್ತೊಂದು ॥

14

ಮುರ್‍ಯೊಡುನ ಸಿಸುಪಾಲ ಬಾಲೆಲು
ಕ್ರಿಷ್ಣ ಕಾರ್‌ಗ್ ಬೂರ್ದು ಬುಲ್ತೆರ್
ಚೈದ್ಯ ಪುಣ ಪೊತ್ತಾವಿ ಕಾರ್ಯೊನು ಮಲ್ಪದಕ್‌ಲೆಡನೆ॥
ಚತ್ರಿ ಜಾತಿದ ಅರಸುಲೇಪೊಲ
ರಕ್ಕಸೆರೆ ಸುಬವೊಲೆನ್ ಬುಡಿಯೆರ್-
ಡೆಡ್ಡೆ ಪಂಡ್‌ದ್ ತೆರಿಪಯೆನೆ ಸಿರಿ ಕ್ರಿಷ್ಣೆ ಮುರಹರನೆ ॥

॥ ರಾಜಸೂಯೊದ ಪೂರ್ಣಾವುತಿ ॥

ಲಡಯಿ ಗಡಿಬಿಡಿ ಮಾತ ಉಂತುದು
ಅರಸುನಾಕ್‌ಲ್ ಯಾಗೊ ಸಾಲೆದ
ಉಲಯಿ ಕುಲ್ಯೆರ್ ಯಜ್ಞೊ ಕಾರ್ಯೊಲು ಮಾತ ಸುರುವಾಂಡ್ ॥
ವೇದೊ ಮಂತ್ರೊಡು ಯಜ್ಞೊಗಾವುತಿ-
ವೇದೊ ವಂದ್ಯನ ಎದುರು ಮಲ್ತೆರ್
ವೇದವ್ಯಾಸೆರ್ ಮಾತ ರುಸಿಕುಲು ಸುತ್ತ ಕುಲ್ಲೊಂದು ॥

1

ದಾರೆ ಕಟ್ಟದ್ ನೆಯಿನ್ ಕುಂಡೊಗು
ವೇದೊ ಮಂತ್ರೊಡು ಮಯ್ಪುನಾಪಗ
ಸೂವು ಲಕ್ಕದ್ ಪುಗೆನೆ ಅಲಸ್‌ದ್ ಸಬೆನೆ ತೋಜಂದ್॥
ಸಾಸ್ತ್ರೊ ರೀತಿದ ಪೂರ್ಣೊದಾವುತಿ
ಆನಗನೆ ಮಹ ಮಂತ್ರೊ ಗೌಜಿಲ
ಓಮೊದಗ್ಗಿದ ಪುಗೆಲ ದಿಂಜಿದ್ ಆಂಡ್ ಊರೊರ್ಮೆ ॥

2

ಯಾಗೊ ಪೂರ್ತಿದ ಪುಣ್ಯೊ ಸೀರ್ತೊಡು
ಮೀಪುನರಸುನ ಒಟ್ಟುಗೇತ್‌ಲ
ರಾಜೆರೋಕುಳಿ ಗೊಬ್ಬು ಗೊಬ್ಬುದು ಮಾತ ಬಚ್ಚಿಯೆರ್॥
ಆಕ್‌ಲಾಕ್‌ಲೆ ಜಾತಿದಮರ್ೊಗು
ಬೇತೆ ಬೇತೆನೆ ಪಂತ್ಯೆ ಪಾಡ್ಯೆರ್
ಮಾತೆರುಣಿಯೆರೆ ಲಕ್ಕೊಡುಂದುದು ಸಂಕೊನುರಿಪಯೆರ್ ॥

3

ಒಣಸ್‌ದಡಿಗೆದ ರಾಸಿ ತೂನಗ
ಪರುವತೊದ ಲೆಕೊ ತೋಜಿದೊಂಜೇ
ಗಳಿಗೆಡವು ಮಾಯಕೊನೆ ನೆಯಿತವೆ ಸಾಗರಾಂಡವುಲು॥
ನಿಲ್‌ಕ್ ತೂನಗ ಆಜಿದುಪ್ಪುನೆ
ಪೆರಪ ದಿಂಜುನೆ ನಿಮಿಸೊ ಕರಿನಗ
ಅರಸು ಧರ್ಮಜೆ ಒಣಸ್ ಮಲ್ಪಯೆ ಸೇರ್ನ ಮಾತೆರೆನ್ ॥

4

ಏತ್ ಜನೊಕುಲು ಉಂಡೆರ್‌ಂದ್‌ದ್
ಮಾತೆರೆನ್ ಸರಿ ಲೆಕ್ಕೊ ಮಲ್ಪೆರೆ
ತೀರ್‌ಜಿಂದ್‌ದ್ ಕೋಟಿ ಸಂಕ್ಯೆಡ್ ಪಂಡೆರಂದಾಜಿ ॥
ಮಾತೆರೆಗ್ ಕೈ ಮುಗಿದ್ ಮುನಿಕುಲೆ
ಕಾರ್‌ಪತ್ತ್‌ದ್ ಪಂಡೆ ಧರ್ಮಜೆ
ದಾನೆ ಆಂಡಲ ತಪ್ಪು ಆಯ್ನೆನ್ ಮಾಪಿ ಮಲ್ಪಿಂದ್ ॥

5

ತನ್‌ಕ್ ತೆರಿಲೆಕೊ ಮನ್ನಿತೊಂದೇ
ರುಸಿಕುಲೆಗ್ ಬ್ರಾಣೆರೆಗ್ ಉಡಿಗಿರೆ
ಕೊರಿಯೆ ಬಂಗರ್ ಮುತ್ತು ರತ್ನೊನು ಬೊರಿಪಿ ಗೋವುಲೆನ್॥
ಮುನಿಕುಲಾಸ್ರಮೊದಾಡೆ ಬೆರಣೆರ್
ಪಿದಡಿಯೆರ್ ಸರಿ ವೇದೊ ಮಂತ್ರೊಡು
ಅರಸುಗಾಸೀರ್ವಾದೊ ಮಲ್ತ್‌ದ್ ಬಾರಿ ಪುಗರೊಂದು ॥

6

ಅರಸುನಕುಲೆನ್ ರಾಜ ಮರ್‍ಯದಿ-
ಡಕ್‌ಲೆ ಸೇನೆಗ್ ಸಾನ್ ಮಲ್ತ್‌ದ್
ಕಡಪುಡಿಯೆ ಮಾತೆರೆನ್ ಪ್ರೀತಿಡ್ ಪೊರ್ಲು ಪಾತೆರ್‌ದ್ ॥
ಪಿದಡ್‌ನಗ ಮಾತೆರ್‌ಲ ಪಾಂಡುನ
ಮಗೆನೆ ಆದೇ ಮಲ್ಪೊಡಾಯಿನ
ಕೆಲಸೊ ಮಲ್ಪಯ ಪನ್ಡ್ ಪುಗರ್‌ದ್ ಪೋಯೆರಕ್‌ಲೊಟ್ಟು ॥

7

ಧರ್ಮಜನ ಮೆಗ್ಯಲ್ಲು ಬತ್ತ್‌ನ
ಪೊದ್ವೆರೆನ್ ಬಂದುಲೆನ್ ಇಸ್ವೆರ್

ಮಿತ್ರನಕ್‌ಲೆನ್ ಪೂರ ಕಡಪುಡುದಕ್‌ಲ್ ಅರಮನೆಗ್ ॥
ಬತ್ತ್‌ನಾಕ್‌ಲ್ ಪಲಯನೊಟ್ಟಿಗೆ
ಕ್ರಿಷ್ಣ ಕೈತಲ್ ಉಂತ್ಯೆರಾಡೆಗ್
ಎತ್ತಿಯೆರ್ ದ್ರೌಪದಿನ ಒಟ್ಟಿಗೆ ಕುಂತಿ ಸೌಬದ್ರೆ ॥

8

ರಾಜ ಸೂಯೊದ ಯಾಗೊ ಮಲ್ಪದ್
ಪಾಂಡು ರಾಜಗ್ ಸೊರ್ಗೊಡೇ ಸರಿ
ಸ್ತಾನೊ ತಿಕ್ಕುನ ಸಾದಿಮಲ್ತೆರ್ ಬಾಲೆಲೈವೆರ್‌ಲ ॥
ವಾಸುದೇವೆನೆ ಪುಗರ್‌ನಾಪಗ
ಮಾತೆರ್‌ಲ ಕಾರ್ಗಡ್ಡೊ ಬೂರುದು
ದೇವ ನಿನ್ನವೆ ದಯೊಟು ಆಯಿನೆ ಇಂಚಿ ಮಹಕಾರ್ಯೊ ।

9

ಚೈದ್ಯ ಮಾಗದನಕ್‌ಲ್ ಇರ್ವೆರ್
ದುಸ್ಟೆರೇ ಈ ಯಾಗೊ ನಡೆಪೆರೆ
ಬುಡ್ಪುನಕ್‌ಲತ್ತ್‌ಂದ್ ಅಕ್‌ಲೆನ ಪುಗೆನ್ ರಾಪಾಯ ॥
ಪನ್ನಗನೆ ದ್ರೌಪದಿಲ ಪಂಡಲ್
ಎಲ್ಯ ಬಾಲೆನ್ ಕಾಪ್ಯೆರೆಂದ್‌ದ್
ವಜ್ರೊ ಕಮ್ಮೊಡು ಮೂಡ್ದು ಬತ್ತ್‌ನ ಹರಿಯೆ ನರಸಿಂಗೆ ॥

10

ಮೆಗಿದಿ ಮೋನೆನೆ ತೂದು ಕ್ರಿಷ್ಣೆನೆ
ಪನ್‌ಪೆನಾಲೆಡ ಪ್ರೀತಿ ಬಾವೊಡು
ಪತಿರುತೊತ ಪೊಂಜೊವೆಗ್ ಈ ಗುರು ಕೇನ್ ಮಗಲೆಂದ್॥
ಸಿರಿಯೆ ದಿಂಜುನ ಬೊಕ್ಕೊ ಆಜುನ
ಸುಬವೊ ಉಂಡುಂದೀಯೆ ತೆರಿಯೊನು
ನೆನೆಪು ದೀಡ್‌ದ್ ಸಿರಿಕ್ ಬೋಡದದ್ ಮನಸ್ ಮಾರೊಡ್ಚಿ

11

ಈತ್ ಪಂಡ್‌ದ್ ಪಾರ್ತ ಬಾಲೆನ್
ತೂದು ದವುಡೆಗ್ ಮುತ್ತೊ ಕೊರ್ದುಲ
ಆ ಸುಬದ್ರೆಡ ಪೋಪೆ ಪಂಡ್‌ದ್ ಕುಂತಿ ದೇವಿನವೆ ॥
ಕಾರ್ ಪತ್ತ್‌ದ್ ಪಾಂಡು ಬಾಲ್ಲೆಡ
ಏತ್‌ಲಾ ಜಾಗ್‌ತೆ೯ಡುಪ್ಪುಲೆ
ಯಾನ್ ಬೋಡನಗೆತ್ತೆನೆಂದ್‌ದ್ ಪಿದಡ್‌ದುಂತ್‌ನಗ ॥

12

ಆ ವಿದೂರತೆ ಸಾಂಬೆನುದ್ದವೆ
ಕಾಮೆ ಸಾತ್ಯಕಿ ದಾರುಕೆಲ ಪಿದ–
ಡ್ದಾದ್ ತೇರ್‌ದ ಸುತ್ತ ಉಂತ್‌ನಗಪಗ ಸುರುವಾಂಡ್ ॥
ವಾದ್ಯೊಡೇ ಸಿರಿ ಹರಿನ ಸುಗಿತೊಲು
ವಾಸುದೇವೆನೆ ತೇರ್‌ನೇರ್ನಗ
ಪಾಂಡವೆರ್ ಪಿರವುಡೆನೆ ಪೋಯೆರ್ ಕೈನ್ ಮುಗಿಯೊಂದು॥

13

ಅರಮನೆಗ್ ಪಿರ ಬತ್ತ್‌ದಾಕ್‌ಲ್
ಅಸುರ ವೈರಿಯೆ ಪೋಯ್ನೆ ಪಂಡ್‌ದ್
ಎಸನೊಡುಪ್ಪುನ ತೂದು ವ್ಯಾಸೆರ್ ಧರ್ಮನಂದನಡ ॥
ಹರಿಯೆ ನಿನ್ನನ್ ಮಲ್ಪೆ ರಚ್ಚಣೆ
ನೆನೆಪು ದೀವೊನು ವೇದೊ ನೀತಿದ
ನಡತೆನೇಪೊಲ ಬುಡಡ ಪಂಡ್‌ದ್ ಪೋಯೆರಲ್ಪಡ್‌ದ್॥

14

ಕೌರವಾದಿಲು ಪಿದಡ್‌ದುಂತ್ಯೆರ್
ನಾಲ್ ದಿನೊ ಉಂತಿಂದ್ ಒತ್ತಯೊ
ಡೇತೊ ಪನ್ನಗ ನನೊರೊ ಬರ್ಪೊಂದಕ್‌ಲ್ ಪಿದಡಿಯೆರ್ ।
ಮಾಯೊಕೊದ ಮಯ ಮಂಟಪೊನು ಸರಿ
ತೂವೊನುಂದೇ ಪಿದಡಿ ಕೌರವ–
ರಾಯೆ ಬಿಂಗಿರಿಯಾದ್ ಕಣ್ಣ್‌ಗ್ ತೋಜಿನಡಿ ಮೇಲ್ ॥

15

ನೀರ್ ನೆಲನೇ ನೆಲಲ ನೀರೇ
ಗೋಡೆ ಬಾಕಿಲ್ ಬಾಕಿಲ್‌ಲ ಸರಿ–
ಯಾದ್‌ಲಾಂಜಿನೆ ಗೋಡೆದಂಚಿನೆ ಪುರಿತ ಮಚ್ಚರೊಡು॥
ತಾಂಟ್ಯೆ ಗೋಡೆಗ್ ಬೂರ್‍ಯೆ ನೀರ್‌ಗ್
ತೂದು ಪೊಣ್ಣುಲು ತಾತಿ ಬೊಟ್ಯೆರ್
ಪಾಪೊ ಕುರುಡನ ಮಗಕ್ ತೋಜುಜೆ ಪನ್ದ್ ತೆಲಿತೊಂದು॥

16

ಪರಡ್ ಪರಡ್‌ದ್ ಪಿದಯಿ ಗೆತ್ತ್‌ದ್
ಮೆಗಿಯನಕ್‌ಲೆನ ಒಟ್ಟು ಸೇರಿಯೆ
ತಿಗಲೆ ಪೊತ್ತುನ ಸೂತ ಏರಿಡ್ ಬತ್ತೆನರಮನೆಗ್ ॥
ಕಾಲ ಪಾಸೊದ ಉರ್ಲು ಕಾಯಿನ
ಕೌರವಗ್‌ಲಾ ಪಾಂಡು ಬಾಲ್ಲೆಡ
ಬಾರಿ ಪಗೆ ಉಂಡಾಂಡ್ ಮನಸ್‌ಡ್ ಪೋಪಿ ಕಾಲೊದವೆ ॥

ಮೂಜನೆದ ಸಂದಿ

॥ ಸಕುನಿ ತಂತ್ರೊ ॥

ಹಸ್ತಿನಾವತಿಗರಸು ಕೌರವೆ
ಬನ್ನಗನೆ ತನ ತರೆಕ್ ಮುಸುಕುನು
ದುಕ್ಕೊಡೇ ಪಾಡೊಂದು ಎತ್ತೈನೆ ಇರ್ಲ್ಲಡರಮನೆಗ್ ॥
ಬತ್ತ್‌ನರಸುಗು ಪೊಣ್ಣುಲಾರತಿ
ಪತ್ತ್‌ನಕ್‌ಲೆಗ್ ಎಡ್ಡೆ ಪಾತೆರೊ
ಪನ್ಪುನಕ್‌ಲೆಗ್ ಕಣ್ಣ್ ಮಗ್ತರ್‌ದಾಯೆ ಪೊಗ್ಗಿಯೆನೆ ॥

1

ಸೀದ ಬತ್ತ್‌ದ್ ಮಂಚಮೊಡು ಗುಡಿ
ಪಾಡ್ದ್ ಜೆತ್ತೆನೆ ಇಂದ್ರಪ್ರಸ್ತೊಡು
ಆಯಿನವೆ ತನ ಮಾನೊ ಬಂಗೊನು ಪೂರ ನೆನೆತೊಂದು ॥
ಬಾನುಮತಿ ಬನ್ನಗಲ ಮುಸುಕುನು
ಪಾಡ್‌ನೆನ್ ದೆಪ್ಪಂದೆ ಕಂಕಣೆ
ಬೂರೊನುಂದೇ ಉಸುಲು ಬುಡ್ಪೆದೆ ಸೇಂಕ್ ಸೇಂಕೊಂದು ॥

2

ಇರ್ಲ್ ಬೊಲ್ಪಾಂಡಪಗ ಸಂಕೊನು
ಪೊಣ್ಣುಲುರಿತ್‌ದ್ ಉದಯೊ ರಾಗೊನು
ಪನ್ನಗಲ ಜೆತ್ತ್‌ನಯೆ ಲಕ್ಕ್‌ಜೆನಪಗ ಬಾನುಮತಿ ॥
ಮೆನ್ತಿಜಲ್ ಪೋಡ್ಯೊಂದು ಕಾಂಡೆನೆ
ಅರ್ಗ್ಯೊ ಸೂರ್ಯಗ್ ಕೊರ್ಪುನಬ್ಬೆಸೊ
ಇತ್ತ್‌ನಾಯೆನೆ ದಾನೆ ಲಕ್ಕ್‌ಜೆ ಪನ್ಪಿ ಯೆತೆಟಾಲ್ ॥

3

ರಾಜಸೂಯೊಗು ಪೋದು ಮನಸ್‌ಗ್
ಬೇನೆ ಆಯ್ನೆಟ್ ಕೌರವೇಸ್ವರೆ
ಬಾರಿ ದುಕ್ಕೊಡು ಜೆತ್ತ್‌ದೆಂದ್‌ದ್ ತೆರಿಜಿ ಏರೆಗ್‌ಲ ॥
ದ್ರೋಣ ಬೀಸ್ಮೆರ್ ಬತ್ತೆರಾಡೆಗ್
ಆಂಡಲಾ ಪಾತೆರ್‌ಜೆ ಲಕ್ಕ್‌ಜೆ
ಮಾತ ಪಿದಯಿಡೆ ನಿಲ್ಕ್ ತೂಯೆರ್ ಉಲಯಿ ಪೊಗ್ಗ್‌ಜೆರ್ ॥

4

ಬಾನುಮತಿನೊಟ್ಟಿಗೆನೆ ಇತ್ತ್‌ನ
ರಾಣಿ ವಾಸೊದ ಪೊಣ್ಣು ಪೊಂಜೊವು
ಮಾತೆರ್‌ಲ ಬುಲ್ತೊಂದು ಕುಲ್ಯೆರ್ ಉನ್ಪು ನೀರ್ಬುಡುದು ॥
ಕೇರಿ ಕೇರಿಡ್ ಸುದ್ದಿ ಕೇಂಡ್‌ನ
ದಾಲ ಕಸುಬಿದ್ಯಾಂದಿ ಜವನೆರ್
ಬೀಲೊ ಕಟ್ಟ್‌ದ್ ಉದ್ದೊ ಮಲ್ತೆರ್ ಸುದ್ದಿನಕ್‌ಲೊಟ್ಟು ॥

5

ಪೀಡೆ ಮುರ್ಚೆನೆ ಪನ್ದ್ ಕೆಲವೆರ್
ತೂತುಜೆಂಕುಲೊ ಪನ್ದ್ ಕೆಲವೆರ್
ರೋಗೊಡಿಂಚನೆ ಪನ್ದ್ ಕೆಲವೆರ್ ಇಂಚ ಆಯಿನೆಟ್॥
ಪ್ರಾಣೊ ಪೋಯೆರೆ ಯಾವು ಇಜ್ಜಿಡ
ವಾತೊ ರೋಗೊಡು ಪುಡೆವೆ ಸೈರೊದ
ಓರೆ ಕೋರೆನೆ ಆಯೆರೆಗ್ ಇಡೆ ಪಂಡೆರೊರಿಯೊರಿಯೆ ॥

6

ಮಾತ ಮಂತ್ರಿಲು ಸೇನೆದೊಡಕರ-
ನಾಕ್‌ಲೆಗ್ ಬೇಜಾರೊ ಚಿಂತೆಡ್
ರಾಜಗಿಂಚಾಂಡತ್ತೊ ಪಂಡ್‌ದ್ ದುಕ್ಕೊಡುಪ್ಪುನೆನ್॥
ತೂದು ಕೇಂಡ್‌ದ್ ಸಕುನಿ ಕೌರವ
ರಾಯೆ ಜೆತ್ತ್‌ನ ಕೋಣೆದುಲಯಿಗ್
ಪೋಯೆರೆಗ್ ಚಾಕಿರಿದ ಜನೊಕುಲೆಡಾಯೆ ತೆರಿಪಾಯೆ ॥

7

ಸಕುನಿ ಸಮ್ಮಲೆ ಬತ್ತೆರರಸುಲೆ
ಉಲಯಿ ಬರೊಲಿಯೊ ಪನ್ದ್ ಕೇಂಡೆರ್
ಕೆಲಸೊದಾಕ್‌ಲ್ ಪನ್ನಗಪಗನೆ ಪಂಡೆ ಬರ್‍ಯೆರೆಗ್॥
ಉಲಯಿ ಪೊಗ್ಗುದು ಕೇಂಡೆನಾಯಡ
ಕುರುಕುಲೇಸಗ್ ದಾಯ್ತ ಕಾಯಿಲೆ
ಮನಸ್‌ಗೋ ನಿನ ಸೈರೊಗೋ ಪನ್ ಗುಟ್ಟು ಮಲ್ಪಂದೆ॥

8

ಓಲುಲಾಂಡಲ ಪೊಣ್ಣ ವಿಸಯೊಡು
ಮಾನೊಗೇ ಪೆಟ್ಟಾಂಡೊ ಕೌರವ
ಜೋಕುಲಾಟಿಗೆ ಬೊಡ್ಚಿ ಪನ್ ಪನ್ ಆಯಿ ಸಂಗತಿನ್ ॥
ಮಾಮ ದಾಯೆಗ್ ಇಂಚ ಕೇನ್ವರ್
ರೋಗೊ ಎಂಚಿನ ಎಂಕ್ ಪೊಣ್ಣುಲೆ-
ಡೇನ್ ಸೊರ್ಕ್‌ನ ಕತೆನ್ ಕೇನ್ದರೊ ಈರ್ ಇನಿ ಮುಟ್ಟ॥

9

ಅರಸು ನಿನ್ನವೆ ತಿಗಲೆದುಲಯಿಡ್
ಉರಿಯೆ ಲಕ್ಕೆರೆ ದಾನೆ ಕಾರಣೊ
ಎನಡ ಪಂಡ್‌ಜಡೇನ್ ಬುಡಯೆನೆ ಪಾಡ್ವೆ ನಿನ್ನಾಜೊ॥
ಯಮನ ಮಗೆನಾ ಧರ್ಮನಂದನ
ಬಿರ್‌ಸತಿಗೆದ್ಯೊಬವೊದ ಸೂವೇ
ತಿಗಲೆಡರ್ಲ್‌ದ್ ಪೊತ್ತುದುಪ್ಪುನಗೀರ್ ಪಾತೆರಡೆ॥

10

ದಾನೆ ಪನ್ಪಯ ಅರಸು ಕೌರವ
ಪಾಂಡು ಬಾಲ್ಲೆನ ವೈಬವೊದ ಸೂ
ದಾಯ್ತ ಕಾರಣೊ ಪೊತ್ತುದರ್ಲ್ಯೆರೆ ಆ ವಿಚಿತ್ರೊನುಲ ॥
ಊರುಡೂರುಡು ಧರ್ಮನಂದನೆ
ಬಾರಿ ಪುದರ್‌ದ ಚಕ್ರವರ್ತಿಯೆ
ಬೀಮ ಪಾರ್ತೆರ್ ವೀರೆರ್‌ಂದ್‌ದ್ ಊರ್ಗ್ಗೆ ತೆರಿದುಂಡು ॥

11

ಹಕ್ಕಡಕ್‌ಲೆನ ರಾಜ್ಯೊನಾಳ್ವೆರ್
ನಿಕ್ಕ್ ಪುರಿಗಂಟೆಂಚಿನವು ಪನ್
ನಿನ್ನ ನಂಜಿದ ಹಾಲ್ ಬುದ್ದಿನ್ ಅಕ್‌ಲ್ ತೆರಿಯಯೆರ್॥
ಮಲ್ಲ ಮಾನ್ಯತೆ ಪಡೆದ್ ಲೋಕೊಡು
ಎಡ್ಡೆ ಪುದರ್‌ನ್ ಪಡೆಯಿನಕ್‌ಲೆಡ
ಮಚ್ಚರೊಡು ಮರ್ಗುವನ ಸಿವ ಸಿವ ಪಂಡೆನಾ ಸಕುನಿ ॥

12

ಪಾತೆರಡೆ ಈರ್‌ಂದ್ ಪಂಡಲ
ಪಾತೆರೊಂದೇ ಎನ್ನ ಬಂಜಿದ
ಸೂನು ಅರ್ಲ್‌ದ್ ಕೆರ್ಪರೆನ್ನನ್ ಪೋಲೆ ಮಾಮಣ್ಣ ॥
ಈತ್ ಪನಿಯೆರೆಗಾದ್ ಬತ್ತರೊ
ನೀರ್ ಕಣ್ಣ್‌ಡೆ ಜಪುಡದಾಯೆನೆ
ಬಾರಿ ದುಕ್ಕೊಡು ಸೇಂಕ್ ಸೇಂಕ್‌ದ್ ಬುಲ್ತೆ ಕೌರವೆನೆ ॥

13

ಸಕುನಿ ಕೌರವನರದ್ ಪತ್ತ್‌ದ್
ಪುಗೆಲ್‌ಡಿತ್ತ್‌ನ ಸಾಲ್ಡ್ ಆಯನ
ದವುಡೆಡರಿನವೆ ಕಣ್ಣ ನೀರ್‌ನ್ ಉರ್ದುದೇ ಪನ್ಪೆ ॥
ಬುಲುಪುನೆನೆ ಬುಡು ಕುರುಕುಲೇಸ್ವರ
ನಿನನ್ ಗೆಲ್ಪುದ್ ನಿನ್ನ ವೈರಿಲೆ
ಪುದರ್ ಮಾಜದ್ ಇಂದ್ರಪ್ರಸ್ತೊನು ನಿನ್ನ ವಸೊ ಮಲ್ಪೆ ॥

14

ದಾಯೆಗೀರಿಂಚೆನಡ ಪನ್ಪರ್
ಬೀಮ ಪಾರ್ತೆರ್ ವೀರೆರತ್ತೊಯೆ
ವಾಸುದೇವನೆ ಅಕ್‌ಲೆನೇಪೊಲ ಕಾಪ್ವೆ ಕಂಡಿತೊನೆ ॥
ನಾಚಿ ಕೆಟ್ಟ್‌ದ್ ಯಾನ್ ಬದ್‌ಕಯೆ
ಜೂವೊ ದೆತೊನುದು ಸೊರ್ಗೊ ಸೇರುವೆ
ಆಕ್‌ಲಾಂಡಲ ಸುಕೊಟು ಉಪ್ಪಡ್ ಪಂಡೆ ಸೌಬಲಡ॥

15

ಯಾನೆ ಅಕ್‌ಲೆನ್ ಗೆಲ್ಪೆ ಸುಲಬೊಡು
ಈಯೆ ಪೋಡ್ಯುನ ಬೊಡ್ಚಿ ಧರ್ಮಜೆ
ನ್ಯಾಯೊ ಧರ್ಮೊದ ಮೂರ್ತಿ ಆಂಡಲ ಜುಗರಿದಾ ಮರ್ಲೆ ॥
ಆಯನೇನೇ ಗೆಲ್ಪುನೆಂಚಂ-
ದಾಯೆ ತೆರಿಯಯೆ ಮಲ್ಲ ಬೋದಲೆ
ಯಾನ್ ಜುಗರಿಡ್ ಮಲ್ಲ ಬಿರ್ಸನೆ ಪಗಡೆ ಗೊಬ್ಬುನೆಟ್ ॥

16

ಮೋಸೊ ಮಲ್ತ್‌ದ್ ಪಗಡೆದಾಟೊಡು
ಮಾತ ಬದ್‌ಕ್‌ನ್ ಗೆಲ್ತ್ ಕೊರ್ಪವೆ
ಲೋಕೊಡೆನ್ನಂಚಿನವೆ ಗೊಬ್ಬುದ ಜನೊಕುಲೇರುಂಡು ॥
ಕೀರ್ತಿಯಪಕೀರ್ತಿಗ್‌ಲ ಪೋಡ್ಯಡ
ರಾಜಕಾರಣೊ ಮಲ್ಲೆ ಬೀಸ್ಮೆರೆ
ಪಾತೆರೊನು ಈ ಕೇನುನೆನ್ ಬುಡು ಪನ್ಡ್ ತರೆ ಪೂಜ್ಯೆ ॥

17

ಎನ್ನವೇ ಮಾನಾಪಮಾನೊಲು
ಈರ್ನ ಮಾಮಣ್ಣಂದ್ ಗ್ರೇಯ್ತ್‌ದ್
ಗೆಲ್ಪುನಾ ಬಿರ್ಸತಿಗೆ ತೋಜಲೆ ಪನ್ಡ್ ಕಾರ್ಪತ್ಯೆ ॥
ಪನ್ಪುನವು ಬೊಡ್ಚೆರ್ ಏರ್ಡಲ
ಗುಟ್ಟುಡುಪ್ಪಡ್ ವಿದುರ ಬೀಸ್ಮೆರ್
ಪೊಟ್ಟು ಕಾನೂನ್ದಕ್‌ಲ್ ಅಮ್ಮೆರೆಡೀರ್ ತೆರಿಪಾಲೆ ॥

18

ನಿನ್ನ ಅಮ್ಮಡ ಈಯೆ ಪನ್ಪುನ
ಎಡ್ಡೆ ಆಯೆನೆ ಪಾಂಡವೇರೆನ್
ತರ್ಪವೆನೆ ಗೊಬ್ಬಿಯೆರೆ ಜುಗರಿನ್ ಯಾನೆ ಗೊಬ್ಬುನಯೆ ॥
ಅತ್ತ್ ಈರೇ ಪೋದು ಅಮ್ಮೆರೆ-
ಡಿತ್ತೆ ಪಂಡರ್‌ಡಾಂಡ ಆರೇ
ತರ್ಪವೆರ್ ಪಾಂಡವೆರೆನೀಡೆಗ್ ಬುಕ್ಕೊ ಯಾನ್ಪನುವೆ ॥

19

ಅವುಲ ಅಂದ್‌ಂದಾಯೆ ಬತ್ತೆನೆ
ಜುಗರಿ ಗೊಬ್ಬುದ ಮೋಸೊಗಾರೆನೆ
ಕುರುಡ ದ್ರತರಾಸ್ತ್ರಡನೆ ಗುಟ್ಟುಡು ತೂದು ಪಾತೆರಿಯೆ ॥
ನಿನ್ನ ಮಗೆ ಕೌರವೆನೆ ದುಕ್ಕೊಡು
ಮಲ್ಲ ಎಸನೊಡು ಉಪ್ಪಿ ಸಂಗತಿ
ನಿಕ್ಕ ತೆರಿದ್‌ಜೊ ಪನ್ಡ್ ಬೇಜರೊ ಮಲ್ತೆನಾ ಸಕುನಿ ॥

॥ ದ್ರತರಾಸ್ತ್ರಡ ಕೌರವೆ ಪಂಡೊನುವೆ ॥

ದಾನೆ ಆಂಡ್‌ಯ ಸಕುನಿ ಎನ ಮಗೆ
ದಾಯೆ ಬುಲ್ಪುವೆ ಎಂಚಿನೆಕ್ ಪನ್
ಆಯಗೆಂಚಿನ ಕಸ್ಟೊ ಆಂಡ್‌ಂದಿತ್ತೆ ಪನ್‌ಲೆನಡ ॥
ಈಯೆ ಕೇನ್‌ಲ ನಿನ್ನ ಮಗಟನೆ
ಯಾನ್ ಪಂಡೆಡ ನಂಬಯನೆ ಈ
ಆಯೆನೇ ಸರಿಯಾದ್ ಪನ್ಬೆನೆ ಆಯಿ ಸಂಗತಿನ್ ॥

1

ತರ್ಪಯೆನೆ ಕೌರವನ್ ಗುಟ್ಟುಡು
ತನ್ನ ಕೋಣೆಗ್ ಬಾವ ಸಕುನಿನ
ಒಟ್ಟು ಬುಡೆದಿನ್ ಕುಲ್ಲವೊಂದೇ ಲೆತ್ತೆ ಮಗನಾಯೆ ॥
ಬರತ ವಂಸೊದ ಬೊಲ್ಪು ಬಲಮಗ
ಕುರುಕುಲೊದ ಸಿರಿ ದೀಪೊ ಬಲ ಮಗ
ಹಿರಿಯ ಮಗೆ ಈ ಎನ್ನ ಕೈತಡೆ ಬತ್ತ್ ಕುಲ್ಲು ಮಗ ॥

2

ಆಯನೇ ಸರಿ ತರ್ಕ್ ಪತ್ತ್‌ದ್
ದಾನೆ ಮಗ ನಿಕ್ಕಾಂಡ್ ದುಕ್ಕೊಡು
ರಾಜ ಚಾವಡಿದಾಡೆ ಮೋಪುಜ ದಾಯ್ತ ಕಾರಣೊಡು॥
ಬಾನುಮತಿಡಲ ಮನಿಪುಜಗೆ ಈ
ತೂಪುಜಗೆ ಮಂತ್ರಿಲೆನ್ ರಾಜ್ಯೊದ
ಆಡಳಿತೆ ಕೈಬುಡುದು ಉನ್ಪುಜ ತಿನ್ಪುಜಗೆ ದಾಯೆ ॥

3

ಯಾನ್ ಪನ್ಪುನೆ ಎಂಚ ಧರ್ಮೊದ
ಗೂಡುದುಲಯಿಡ್ ಸೇರ್‌ದುಲ್ಲರ್
ಈರ್ ಪಂಡೆಡ ಎನನ್ ಪನುವರ್ ನಂಜಿದಾಯೆಂದ್ ॥
ಎನ್ನ ಬಾಳುವೆನಿತ್ತೆ ತೂನಗ
ಕನ್ನಟಿದ ಗಂಟ್‌ಂದ್ ತೋಜುನೆ
ದುಕ್ಕೊನೆನ್ನವೆ ದಾಯೆ ಕೇನ್ವರ್ ಪನ್ಡ್ ಬುಲ್ತೊಂಡೆ ॥

4

ಯೋಗಿಲೆನ ಏಗಿತೊನೆ ಈರೆನ
ರಾಜ್ಯೊದಾಸೆದ ಮದೊನೆ ಎನ್ನವು
ಆಸೆ ಇದ್ಯಂದ್‌ನವೆ ಯೋಗೊನೆ ಈರೆನಾದುಂಡು ॥
ರಾಗೊ ದ್ವೇಸೊಡು ಮುರ್ಕುನಾಯೆನೆ
ಯಾನ್ ಎನ್ನವೆ ಮನಸ್‌ಡಿತ್ತ್‌ನ
ಬೇನೆ ಪಂಡೆಡ ಈರ್ ಕೇನ್ವರೊ ಎನ್ನ ಗೆರಚಾರೊ ॥

5

ದಾಯೆ ಮಗ ಕರಕರೆನ್ ಮಲ್ಪುವ
ಆಸೆ ಎಂಚಿನ ಮನಸ್‌ದಾ ಪನ್
ಊನೊ ದಾಯ್ತಾಂಡಿತ್ತೆ ಪನಿಯೆರೆಗಾಯಿ ಸಂಗತಿನ್ ॥
ದಾನೆ ಪನೊಡಮ್ಮೆರೆಡ ಪಾಂಡವ-
ನಾಕ್‌ಲೆನ ಒಟ್ಟಿಗೆನೆ ಕ್ರಿಷ್ಣೆಲ
ಸೇರ್‌ನೆಟ್ ಸಿರಿ ಸೊರ್ಕು ಏರ್ನೆನ್ ಪನುಪುನೆಂಚೇನ್ ॥

6

ಅಕ್‌ಲೆನೋಲೆಗೊ ಸಬೆಟ್ ಮುಂಡೊಗು
ಗಡಿಯೆ ತಾಗ್‌ನ ನೆತ್ತೆರುರ್ದ್ಯೆರೆ
ಪರತ್ ಸೀರೆನ್ ಕೊರ್ದು ನೀರ್‌ಗ್ ಬೂರ್ನಗಾಪಗನೆ ॥
ತೆಲಿತೆರಲ್ಪದ ಸೂಳೆ ಜಾತಿಲು
ಅಯಿನ್ ನೆನೆತ್‌ದ್ ಯಾನ್ ಬೇಜರೊ-
ಡರಸುತನೊ ದಾಯೆಂದ್ ಬುಲ್ಪುನೆ ಮಾನೊ ಪೋಯಿನೆಕ್ ॥

7

ನೆಕ್ಕ್ ಕಾರಣೊ ದಾಯ್ತ ಮುಂಡೊಗು
ಗಡಿಯೆ ತಾಗ್‌ನೆ ಎಂಚ ಪನ್‌ಮಗ
ಪನ್ನಗನೆ ಮಯೆ ಕೊರ್ತಿ ಮಂಟಪೊನೀರ್ ತೆರಿತ್‌ಜರೊ॥
ಧರ್ಮನಂದನೆ ಮೆಗ್ಯನಕ್‌ಲೆನ್
ಬುಕ್ಕೊ ಪ್ರಜೆ ಪರಿವಾರೊ ಮಾತೆನ್
ಒಟ್ಟು ಕೂಡ್ಸದ್ ಮಲ್ತೆ ಓಲೆಗೊ ಬಾರಿ ವೈಬವೊಡು॥

8

ಪ್ರೀತಿ ಬಾವೊಡು ಆ ಯುದಿಸ್ಟಿರೆ
ಓಲಗೊಗು ಬರೊಡುಂದು ಎನ್ನನ್
ಆಡೆ ಲೆಪುಡಯೆ ವೈಬವೊದ ಸಬೆ ತೂಪಯೆರೆಗಾದ್ ॥

ಆ ಮಹಾ ಸಬೆ ಮಯನ ಮಂಟಪೊ–
ಡಾಯಿನೆಟ್ ಸರಿಟುಲಯಿ ರತ್ನೊಲೆ
ತೇಜಿಡೆನ್ನವೆ ಕಣ್ಣ್ ಕಂತ್‌ದ್ ಸಾದಿ ತೋಜಂದೆ ॥

9

ಉದ್ದಗೆಲೊ ತೆರಿಯಂದೆ ತೂನಗ
ಅಲ್ಪನೇ ಕಿರೆ ಒಂಜಿ ಬಾಗೊಡು
ಬುಕ್ಕೊ ಆಪೆಕ್ ಬೊಲ್ಲೆನೊದ ನೆಲ ಚಂದ್ರಕಾಂತಿದವೆ ॥
ಪೊಗ್ಗ್‌ದಾನಗ ಮಣಿತ ಕಾಂತಿಡ್
ಕಣ್ಣ್ ಬುಡಿಯೆರೆ ಆಯ್ಜಿ ಪೊದಕೆಲ್
ಮೆದ್ಕನಗ ಮುಚ್ಚುನೆಟ್ ಕಣ್ಣ್‌ಗ್ ದಾಲ ಆಂಜಿಜಿಯೆ ॥

10

ಪರಡ್ ಪರಡ್‌ದ್ ದುಂಬು ಪೋನಗ
ನಡುತ ಗೋಡೆನೆ ತಾಂಟ್‌ದೆನ್ನವೆ
ದರಿನ ಮುಂಡೊಡು ನೆತ್ತೆರರಿನಗ ಪಿರವು ತಿರ್ಗಿಯೆನೆ॥
ಕಿರೆನೆ ಕಡಲ್‌ದ ಲೆಕೊನೆ ತೋಜಿದ್
ನಿಲೆನೆ ತಿಕ್ಕಂದಿತ್ತಿ ಗುಂಡಿಗ್
ಒಯಿತ್ ಪಾಡ್‌ನ ಲೆಕೊನೆ ಬೂರಿಯೆ ದಾನೆ ಪನಡೇನ್ ॥

11

ನೆಲನೆ ನೀರ್‌ದ ಲೆಕೊನೆ ನೀರೇ
ನೆಲತ ನಮುನೆಡೆ ದತ್ತ್ ಬಲತ್‌ಡ್
ಬರಿಟ್ ಗೋಡೆನೆ ನಡುಟು ಕಮ್ಮೊಲು ಗೋಡೆ ನಡುನಡುಟು ॥
ದಿಕ್ಕ್ ತತ್ತ್‌ದ್ ಸೋಲ್ತೆ ಬುದ್ದಿದ
ಸತ್ವೊ ಕುಂದುದು ಮನಸ್ ಪೋಡಿದ್
ಕಣ್ಣ್‌ಗಾಂಜಿಜಿ ಎಂಚಿನವುಲಾ ದುಕ್ಕೊ ತಡೆವಂದೆ ॥

12

ನೀಲೊ ಕಲ್ಲ್‌ದ ನೆಲನ್ ಗೆರೆತೆನೆ
ನೀರ್‌ದಾ ಕಿರೆ ಪನ್ಡ್ ಕಡಪೆರೆ
ಕಾರ್ ದೀಡ್ನಗ ಕುಂಟು ದೆರ್ಪುನಗಪಗ ದ್ರೌಪದಿಯೆ ॥
ಕುರುಡನಾ ಮಗೆ ಕುರುಡೆ ಪಂಡ್‌ದ್
ತೆಲಿತಲಾಪಗ ತಾತಿ ಬೊಟ್ಟುದು
ಕೆಲವು ಪೊಣ್ಣುಲು ಲಾಲಿ ಮಲ್ತೆರ್ ಕುರುಡೆ ಕುರುಡೆಂದ್ ॥

13

ನಾಚಿಗೆಡ್ ಪಿರ ಪಿದಡ್‌ದವುಲೇ
ಸೀದ ಸಾದಿಡ್ ತೂಯೆ ನೀರ್‌ದ
ನೀಲಿರಂಗ್‌ಡ್ ಇತ್ತಿಕಿರೆನ್‌ಲ ಉಂದು ನೆಲ ಪನ್ಡ್ ॥

ಕಾರ್ ದೀಡ್ನಗ ಬೂರ್ಯೆ ನೀರ್‌ಗ್
ನೀರ್ ಬತ್ತ್‌ದ್ ಸೊಂಟೊದಾಡೆಗ್
ಪೂರ ಚಂಡ್ಯಾದೇನ್ ಬಡತಿಯೆ ಮಿತ್ತ್ ನಾಚಿಗೆಡ್॥

14

ಅಲ್ಪನೇ ಓ... ಪನ್ಡ್ ತೆಲಿತೆರ್
ಪೊಣ್ಣುಲಾಪಗ ಆ ಯುದಿಸ್ಟಿರೆ
ಕೊರ್ನ ಕುಂಟುನು ಮಿತ್ತ್ ಮಿತರ್‌ದ್ ಸರಿಟ್ ತುತ್ತೊಂಡೆ ॥
ಎನ್ನ ಮರ್ಯಾದಿ ಪೋದುಲಾನಗ
ದುಕ್ಕೊ ಬತ್ತ್‌ದ್ ದಾನೆ ಮಲ್ಪುನೆ
ಪನ್ಪಿ ಗ್ರೇಯಿಕೆ ಬತ್ತ್‌ಜಮ್ಮೆರೆ ಕೇನಿ ನನವುಂಡು ॥

15

ಗೋಡೆಡಿತ್ತ್‌ನ ಬಾಕಿಲೆಂಕೇ
ಆಂಜಿನಗ ಯಾನ್ಯೆನ್ ಕಡತ್‌ದ್
ಪೋಪೆ ಪಂಡ್‌ದ್ ನುರ್ಕ್ಯೆ ಚಿತ್ರೊಂದೆಂಕ್ ತೆರಿಯಂದೆ॥
ದಾನೆ ಪನ್ಪುನೆ ಮುಂಡೊ ಪುಡಯಿನ
ಸಾತ್‌ಗಲ್ಪನೆ ತೆಲಿಪಿ ಪೊಣ್ಣುಲು
ತಾತಿ ಬೊಟ್ಯೆರ್ ಬೀಮ ಪಾರ್ತೆರ್ ರಂಗ್ ಮಲ್ತೆರ್‌ಲ ॥

16

ಮುಂಡೊ ಪುಡಯಿನ ಬೇನೆ ಪೊಣ್ಣುಲು
ರಂಗ್ ಮಲ್ತ್‌ನ ನಾಚಿಗೆಡ್ ಯಾ–
ನ್ದುಂಬು ಪೋನಗ ಅವುಲೆ ತೂಯೆನೆ ಬಾಕಿಲಿತ್ತ್‌ನೆನ್ ॥
ಎಕಡ್ ಆಯಿನ ಯಾವು ಪಂಡ್‌ದ್
ಬುಡಿಯೆ ಕಣ್ಣ್‌ಗ್ ತೋಜಿ ಬಾಕಿಲ್
ಪರಡ್ ಪರಡ್‌ದ್ ಗೋಡೆ ಸುತ್ತಲ ಪಿದಯಿಗೆತ್ತೊಂಡೆ ॥

17

ಆ ಯುದಿಸ್ಟಿರೆ ತೆಲಿಪುನಕ್‌ಲೆನ್
ಗೌಜಿ ಮಲ್ತೆನೊ ಆಂಡ ಎಂಕ್‌ಲ
ಆಯಿನಪಮಾನೊಗುಲ ಪಂಡೆನೊ ಒಂಜಿ ಸಮದಾನೊ? ॥
ಪಾಂಡು ಬಾಲ್ಲೆನ ಬೊಡ್ಡಿ ದ್ರೌಪದಿ
ಏತ್‌ಲಾ ತೆಲಿತೊಂದು ಇತ್ತಲ್
ಬೀಮ ಪಾರ್ತೆರೆ ಹಂಕರೊದ ಪಾತೆರೊನು ತಡೆವಂದೆ ॥

18

ಬತ್ತ್‌ನಾಯೆನೆ ಮಲ್ಲ ಕೋಪೊದ
ಅಗ್ಗಿ ಸೂವೇ ಲಕ್ಕ್‌ದಮ್ಮೆರೆ
ನೆಕ್ಕ್ ಬಡ್ಡಿಗ್ ಬಡ್ಡಿ ಕೂಡ್ಸದ್ ಕೊರೊಡು ಪನ್ಪುನವೆ ॥

ಇಸೊನು ಕಕ್ಕದ್ ಬತ್ತೆ ಕೊಡಿಪೆರೆ
ಕೊಡಿತ್‌ದೈನವೆ ಪಲೊನು ತಿಂದ್‌ದ್
ಸಯಿಪೆ ಇಜ್ಜಿಡ ಸೂಕು ಬೂರುವೆ ಅಗ್ನಿ ನಿಂಗೊನಡ್ ॥

19

ಆ ಯುದಿಸ್ಟಿರೆ ಬುಕ್ಕೊ ಈರ್‌ಲ
ಬಾರಿ ಪ್ರೀತಿಡ್ ಉಪ್ಪಿ ಅಪ್ಪೆಗ್
ಆಯೆರೆಗ್ ಸಂತೋಸು ದುಸ್ಸಾಸನನ್ ಕುಲ್ಲಾಲೆ ।
ಪೀಟೊಡೀರೇ ಎಂಕ್ ಸೊರ್ಗೊಡು
ಸ್ತಾನೊ ಉಂಡ್‌ಗೆ ಪನ್ತೆರ್‌ಗೆ ನಿಜೊ
ದೋಯಿಸೇರ್‌ಲ ಅಕ್‌ಲೆ ಪಾತೆರೊ ಸತ್ಯೊ ಆವೊನಡ್ ॥

20

ಕೇಂಡ್‌ನಾ ಕೌರವನ ಪಾತೆರೊ–
ಡೇತೊ ಮುರೆಡಿಯೆ ಕುರುಡ ರಾಜೆನೆ
ಆಹ ಮಗನವೆ ಬುದ್ದಿ ನಂಜಿದ ಪೊದಿಕೆಯಾಂಡತ್ತೊ ॥
ಕೇನ್ ಮಗ ಧರ್ಮಜಡ ಮುನಿಪನ
ಆಯೆ ಸತ್ಯೊದ ರಾಜರುಸಿ ನಿಜೊ
ರಾಜೆರೆಡ್ ಮಹ ಚಕ್ರವರ್ತಿಯೆ ಸಿವ ಮಹಾದೇವ ॥

21

ಪಾಂಡು ಕಾಸಾ ಮೆಗಿಯೆ ಆಯನ
ಬಾಲೆಲೆಡ ಈ ಬೇದೊ ಗ್ರೇಯ್ಯುನ
ರಾಜ್ಯೊಗಕ್‌ಲ್‌ಲ ಹಕ್ಕದಕ್‌ಲೇ ಅತ್ತೊ ಪನ್ ಪನ್‌ಲ ॥
ಆಕ್‌ಲೆನ ಸೌಬಾಗ್ಯೊ ನಿಕ್ಕೇ
ತೂಯೆರೆಗ್ ಆಪುಜಿಲ ಪಂಡ್‌ದ್
ಲೋಕೊ ನಿನ್ನನ್ ದೂರುವೆರ್ ನಿಜೊ ಬಂಡೆ ಪಂಡೊಂದು ॥

22

ಅಂದ್ ಅಮ್ಮೆರೆ ಈರೆ ಮನಸ್‌ಗ್
ಬಂಡೆ ಆಯಿನ ಯಾನ್ ದಾಯೆಗ್
ದಿಂಜ ಸುಕೊ ಪಡೆವೊಂದು ಉಪ್ಪುಲೆ ಪಾಂಡವೆರೆನೊಟ್ಟು ।
ಅಪ್ಪೆ ಕೇನ್‌ಲೆ ಅಮ್ಮೆರೆಗ್ ನಿಜೊ
ಇಸ್ಪೊದಾ ಮಗೆ ಧರ್ಮನಂದನೆ
ಬುಕ್ಕೊ ಬೀಮಾರ್ಜುನೆರ್ ಮಾದ್ರಿನ ಜೋಕುಲಿರ್ವೆರ್‌ಲ ॥

23

ಪ್ರೀತಿದಾ ಕೊಂಡಟೊದ ಜೋಕುಲು
ಆಕ್‌ಲೆಗೆ ಕೊರಿ ಹಸ್ತಿನಾವತಿ
ರಾಜ್ಯೊನಿತ್ತೆನೆ ಅಕ್‌ಲೆ ಆಳಡ್ ದಾಯೆಗೆಂಕುಲುಲ॥
ನೂದು ಬಾಲೆಲು ಚೆರಿಗೆ ಬರ್ತಿಗೊ
ಪೋಪೊ ಮುಲ್ಪಡ್ದಿತ್ತೆ ಪಂಡ್‌ದ್
ಕೋಣೆಡ್‌ದ್ ಪಿದಡೊಂದು ಜಗಲಿಡ್ ಉಂತ್ಯೆ ಚಲೊಗಾರೆ ॥

24

ಬುಲ್ತಲಾ ಗಾಂದಾರಿ ಕುರುಡನ
ಪೊಟ್ಟು ಕಣ್ಣಡೆ ನೀರ್ ಅರಿನಗ
ಲೆಪ್ಪುಲಯ ನಿನ ಮಗನ್ ಕುಟುಮೊದ ಲಗಡಿದಾಯನ್‌ಲ ॥
ಪನ್ನಗಾಲೇ ಸಕುನಿ ಮೋನೆನ್
ಅಲ್ಪ ತೂನಗ ಪಿದಯಿ ಬತ್ತ್‌ದ್
ಗುಟ್ಟುಡೇ ಪಾತೆರ್ದ್ ಉಲಯಿಗ್ ಕನತೆ ಕೌರವನ್ ॥

॥ ಕೌರವನ ಯೋಜನೆಗ್ ದ್ರತರಾಸ್ತ್ರೆನೊಪ್ಪಿಯೆ ॥

ದಾನೆ ಏಚನೆ ಮಲ್ತ ಮಗ ಈ
ಪಾಂಡವೆರೆ ರಾಜ್ಯೊನುಲ ಒಯ್ಪೆರೆ
ಸಾದಿ ಎಂಚಿನ ಉಂಡು ಸುಲಬೊದ ಕಾರ್ಯೊಗತಿ ಪನ್‌ಲ ।
ಸಾಮದಾನೊಡೊ ಬೇದೊ ದಂಡೊಡು
ನಾಲ್ ನಮುನೆಡ್ ಒಯ್ಪ್ ಗ್ರೇಯ್ತ್‌ದ
ಈಯೆ ಪನ್ ಪನ್ ಮನಸ್‌ಡಿತ್ತ್‌ನೆನ್ಂದ್ ದ್ರತರಾಸ್ತ್ರೆ ॥

1

ಇಸೊನು ಕೊರ್ಪಯ ಓರಿಯೆರಾಕ್‌ಲ್
ಅರಕ್ ದಿಲ್ಲ್‌ಗ್ ಸೂನು ಕೊರ್ದೇ
ಕೆರೊಡು ಪಂಡ್‌ದ್ ತೂಯ ಒರ್ಯೆರ್ ನಿನ್ನ ಕಾರ್ಬರ್‌ಡ್॥
ಕುಸೆಲ್ ಕ್ರಿತ್ರಿಮೊ ಮಲ್ತ್‌ದಾಂಡಲ
ಕೆರಿಯೆರಾಯಿಜಿ ಪಾಂಡು ಬಾಲೆಲು
ಬದ್‌ಕ್‌ದುಲ್ಲೆರ್ ನನಗ್ ಎಂಚಿನ ಉಂಡು ಗಾತಕೊಲು ॥

2

ಈರ್ ಒಪ್ಪರ್‌ಡೆಂಕ್ಲು ಅಕ್‌ಲೆನ್
ಸೋಲ್ಪವುನೆ ನಿಜೊ ಪಗಡೆ ಗೊಬ್ಬುಡು
ಈರ್ ತರ್ಪಲೆ ಅಕ್‌ಲೆನೀಡೆಗ್ ಪ್ರೀತಿ ಬಾವನೆಡ್॥
ಬಿರ್ಸೆರೆಂಕುಲು ಪಗಡೆಗೊಬ್ಬುದು

ಧರ್ಮನಂದನಗೆಂಕ್ಲೆ ಸೀಂತಿರಿ–
ದರ್‍ರೊತ್ತೇ ತೆರಿಯಂದ್ ಸುಲಬೊಡು ಗೆಲ್ಪೊ ಕಂಡಿತೊನೆ ॥

3

ಈಯೆ ಪಂಡ್‌ನ ಸಾದಿ ಆವುಯ
ಯಾನ್ ತರ್ಪಾವೆ ಪಾಂಡವೇರೆನ್
ಈಡೆ ವಿದುರಡ ಪಂಡ್‌ದಕ್‌ಲೆನ್ ಬೇಕೊ ಬರ್ಪಾವೆ ॥
ಮೋಸೊ ಆಯಡ ಇದ್ದಿ ಕಂಡಿತೊ
ತೂಕೊ ನಿಕ್‌ಲೆನ ಏಗಿತೊನು ನನ–
ಗೀಯೆ ಚಿಂತೆನ್ ಬುಡ್ಲ ಪಂಡೆನೆ ಮಗನ ಮೋಕೆದಯೆ ॥

4

ವಿದುರ ಕೆಬಿಕೇ ಸುದ್ದಿ ಪಾಡ್ಯರ್–
ಡಪಗ ಕಾರ್ಯೊನು ಹಾಲ್ ಮಲ್ಪೆನೆ
ಮನಸ್ ಇದ್ದಿಡ ಬೊಡ್ಚಿ ರಾಜ್ಯೊನು ಕೊರ್ಲೆ ಧರ್ಮಜಗ್ ॥
ಕುರುಡ ಬಾಲೆಲು ನೂದು ಆಂಡಲ
ಗತಿಯೆ ಇದ್ದಿಂದಿತ್ತೆ ತೆರಿಯಡ್
ಜನೊಕುಲುಂದುದು ಪಂಡೆ ಕೌರವೆ ಪೋಪ ಮುಲ್ತುಂದು ॥

5

ಪಾರಮಾರ್ತೊ ವಿಚಾರೊ ವಿದುರಗ್
ಪೂರ ಸಂಗತಿ ತೆರಿವು ಆಯಗ್
ಬೇತೆ ಏರುಂಡಿತ್ತೆ ಸರಿ ಸಮೊತಕ್‌ಲ್ ಪನ್‌ಲೆನಡ ॥
ಆಯೆ ಪಂಡ್‌ನ ಪಾತೆರೊನು ಸರಿ
ಕೇಂಡ್‌ದಾ ಧರ್ಮಜೆನೆ ನಂಬುವೆ
ಈಡೆ ಲೆತೊನುದೆ ಬರುವೆ ಮನಿಪಡ ನಿಕ್ಕ್ ತೆರಿಯಂದ್ ॥

6

ಇತ್ತೆ ವಿದುರನ್ ಆಡೆ ಪೋಯೆರೆ
ಪನ್ಪೆ ಆಯೆನೆ ಪೋದು ಪಂಡೆಡ
ಧರ್ಮನಂದನೆ ಒಪ್ಪೆ ಬೀಮಾರ್ಜುನೆರ್ ಮೀರಯೆರ್॥
ಸುದ್ದೊ ಮನಸ್‌ದ ಬುದ್ದಿದಾಕ್‌ಲ್
ಬರ್‍ವೆರೀಡೆಗ್ ಬೊಡ್ಚಿ ಗಡಿಬಿಡಿ
ನಿನ್ನ ಮನಸ್‌ದ ಆಸೆ ತೀರ್‍ಯೆರೆ ದಾಲ ಅಡ್ಡಿದ್ದಿ॥

7

ಈರ್ ಎಂಕ್‌ಲೆ ಪ್ರೀತಿದಮ್ಮೆರ್
ಆಂಡ ಅಕ್‌ಲೆನ್ ಕೊರ್ಲೆ ತರ್ಪದ್
ಆಸೆ ಬುಕ್ಕೊಂಜುಂಡು ಈರೆಡ ಪನ್ಪೆ ಇತ್ತೆನೆಲ ॥
ದ್ರೋಪತಿನ ಜುಟ್ಟೊತ್ ಪತ್ತ್‌ದ್
ಆಲೆನೆಂಕ್‌ಲೆ ಚಾಕ್ರಿದಕ್‌ಲೆನ
ಸಾಲ್ಡ್ ಕುಲ್ಲಯಿನಾನಿ ಎನ್ನವೆ ದುಕ್ಕೊ ಪರಿಯಾರೊ ॥

8

ಆವು ಪೋಲಂದಾಯನಲ್ಪಡ್–
ದಾ ಕುರುಡೆ ಕಡಪುಡುದು ಮನಸ್‌ಡ್
ಬಾರಿ ಚಿಂತೆಡ್ ದುಕ್ಕೊ ಮಲ್ತೆನೆ ಮೂರ್ಕ ಮಗನಮ್ಮೆ ॥
ತಾನ್ ಗೆಲ್ಪುನ ಆಸೆಡೇ ಮಗೆ
ದೋಸೊ ಗ್ರೇಯ್ಪುಜೆ ಪಿರವು ಬರ್ಪುನ
ಈಯೆ ಪನ್ ಗಾಂದಾರಿ ಎಂಚಿನ ಸಾದಿ ನೆಕ್ಕುಂಡು ॥

9

ಅಕ್‌ಲ್ ಕುಸೆಲ್‌ದ ಮೋಸೊ ಪಂಡ್‌ದ್
ತೆರಿಯಯೆರ್ ನಿಜೊ ಈಡೆ ಬತ್ತ್‌ದ್
ತರೆನ್ ಕಡ್ಪೆರೆ ಕಟ್ಟ್‌ನಾ ಕುರಿ ತಪ್ಪು ತಿನ್ಪಿಲೆಕೊ॥
ಎದುರು ಉಂತ್ವೆರ್ ನಂಕ್ ಬರ್ಪುನೆ
ಪಿರವುಗೇ ಅಪಕೀರ್ತಿ ಅತ್ತೊಯ
ಸಿವಸಿವಾ ಪಂಡೊಂದು ಮರ್ಗಿಯೆ ರಾಜೆ ದ್ರತರಾಸ್ತ್ರೆ ॥

10

ಬೊಡ್ಚಿ ಪನ್ಪುನೆ ಎಂಚ ಎನ್ನನ್
ಬುಡ್ವೆರೀ ನೂತೊಂಜಿ ಬಾಲೆಲು
ಒಪ್ಪಿಯಡ ಪಾಂಡವೆರೆ ಬಲೊಟೆಂಚ ಬದುಕುವೆರೊ ॥
ಕೆರ್‍ವೆರತ್ತೊಯ ನಮ್ಮ ಬಾಲ್ಲೆನ್
ಮಲ್ಪುನೆಂಚಿನ ಪನ್‌ಲ ಪಂಡ್‌ದ್
ಕಣ್ಣ್‌ಡೆನೆ ನೀರ್‍ಜಪುಡದಾಯೆನೆ ದಿಂಜ ಬುಲ್ಪುನಗ॥

11

ದಾಯೆಗೀರೆಗ್ ಚಿಂತೆ ಎಂಚಲ
ಹಾಲ್ ಉಂತುದುಲಾಂಡ್ ರಾಜಿಡ್
ತೀರ್‍ಸಯೆರೆಗಾವೊಂದು ತೂಲೆಯೆ ರಡ್ಡ್ ಕಡೆನಿತ್ತೆ ॥
ಈರ್ ನಮ್ಮಾಕ್‌ಲೆನ್ ಬುಡಡೆಯೆ
ಪಾಂಡು ಬಾಲ್ಲೆನ್ ದೂರೊ ಮಲ್ಪುಲೆ
ಮಾರಿ ಸೂಟೆನ್ ಬೀಜಿಯಲ್ ಗಾಂದಾರಿ ಕಂಡನಿಗ್ ॥

12

ಪನ್ಪುನವು ಈ ಅಂದ್ ಆಪುನ
ಇತ್ತೆನೇ ಆವೊನಡ್ ಬಾಲೆಲೆ

ಎಡ್ಡೆಗಾದೇ ಕೆಲಸೊ ಮಲ್ಪುವೆ ಪಿರವು ತೂವಂದೆ ॥
ಸಿಲ್ಪಿನಕ್ಲೆನ್ ಸಬೆತ ಕಟ್ಟೊಣೊ
ಕಟ್ಟಯೆರೆ ಲೆಪುಡಾಯೆ ಕೆಲಸೊದ
ಅಚ್ಚಿ ಗಟ್ಟ್‌ನ್ ತೆರಿನ ಬುದ್ಯಂತೆರೆನ್ ತರ್ಪಾಯೆ ॥

13

ರಾಜ ಬಂಡಾರೊಡುಲ ಇತ್ತ್‌ನ
ಏತೊ ವಸ್ತುಲೆ ಕೊರ್ಯೆನಕ್ಲೆಡ
ಸಾರೊ ಕಮ್ಮೊಗು ಕಲ್ಲ್ ಮರ ಬೋಡಿತ್ತ್‌ನೆನ್ ಕೊರಿಯೆ ॥
ನಾಲ್ ಸುತ್ತುದ ಗೋಡೆ ಗೋಡೆಗ್
ಜಾಲಿ ಚೌರಿಲ ಮುತ್ತು ರತ್ನೊದ
ತೂನಗಚ್ಚಿರೊ ಆಪಿ ನಮುನೆಡ್ ಆಂಡ್ ಕಟ್ಟೋಣೊ ॥

14

ಜುಗರಿ ಮಂಡೊದ ಸಬೆಕ್ ಕಟ್ಟ್‌ನ
ಪೊರುಲು ಮಂದಿರೊ ಧರ್ಮೊ ಸಬೆತವೆ
ನಮುನೆಡಾಂಡ್‌ಲ ಮಾತ ಬತ್ತೆರ್ ತೂಯೆರೆಂದ್ಯೆನ್॥
ಅರಸು ದ್ರತರಾಸ್ತ್ರೆನೆಲ ವಿದುರನ್
ಅದೆಕ್ ಗುಟ್ಟುಡು ಲೆಪುಡದಾಯಡ
ಪನ್‌ಪೆ ತನ್ನವೆ ಕೇಡ್ ಬುದ್ಧಿದ ಇಸೊತ ಏಚನೆನ್ ॥

॥ ವಿದುರೆ ಇಂದ್ರಪ್ರಸ್ತೊಗು ಪೋಯೆ ॥

ವಿದುರ ತೂಲಯ ಸಬೆತ ಕಟ್ಟೊಣೊ
ಮೆಗಿಯ ಬಾಲೆಲೆಗುಂದು ಒಪ್ಪುವೊ
ಅರಸು ಜೋಕುಲು ಪಗಡೆ ಗೊಬ್ಬೆರೆ ಏಗ್ಯೊನೋ ಪನ್‌ಲ ॥
ಮಗನ ಒಟ್ಟುಗು ಪಾಂಡವೆರ್ ಸರಿ
ಸರಿಟ್ ಸಂತೊಸುಡಿತ್ತೊನುಂದೇ
ಕುಸಲ್ ಪಗಡೆನ್ ಗೊಬ್ಬಡಾಕ್ಲ್ ಈಡೆ ಬತ್ತೊಂದು ॥

1

ಅಕ್ಲೆ ವೈಬವೊನಕ್ಲೆ ಯಾಗೊದ
ಬರಮುನೆಂಕುಲು ಇಂದ್ರಪ್ರಸ್ತೊಡು
ತೆರಿದ್ ಸಂತೊಸುಲಾದ್ ಪಾಂಡುನ ಜೋಕುಲೆನ್ ಯಾನ್ ॥
ನಿನನ್ ಕಡಪುಡುದೀಡೆ ಲೆತೊನುದು
ಬರಿಯೆರೆಗ್ ನಿನಡೇನ್ ಪನ್ಪುನೆ
ಕುಸಲ್‌ಡಾಕ್ಲ್ ಪಗಡೆ ಗೊಬ್ಬುದು ಮೂಲು ಉಂತೊನಡ್ ॥

2

ಪಾತೆರೊನೆ ಕುರ್ತೆಲ್‌ದ ನಾತೊನೆ
ಪೋಡಿಗೆದ ಬಯೊಟಿತ್ತೆ ಮುರ್ಕುದು
ಮಾರಿ ಮುಸುಕುನು ದೆಪ್ಪಿ ಬುದ್ದಿನ್ ಏರ್ ಕಲ್ಪಯೆರ್ ॥
ಮೋಸೊದಾ ಬಲೆ ನಿನ್ನ ಮಗನವೆ
ಈಯೆ ತಿಕ್ಕದ್ ಬೂರ್ಯ ಸಿವ ಸಿವ
ಏರ್ ಪಂಡ್‌ನೆ ಜುಗರಿ ಕುಸಲ್‌ದ ಗೊಬ್ಬು ಪಗಡೆದವೆ ॥

3

ಈಯೆ ಬೀಮಾರ್ಜುನೆರೆ ಸುದ್ದಿಗ್
ಪೋಪುನವು ಮರ್ಲತ್ತೊ ಗ್ರೇಯಿಪು
ಹಾಲ್ ಮಲ್ತನೆ ಹಸ್ತಿನಾವತಿಡಿತ್ತಿ ಸಂಪೊತುನು ॥
ಮಾತ ವೈಬವೊ ಮಣ್ಣ್ ಪಾಲೇ
ಆವು ನಿಸ್ಚಯೊ ಏರ್ ಪರ್ಕೆರ್
ಪಾಡ್ಯೆರಿಂಚಿನ ಇಸೊತ ಬಿತ್ತ್‌ನ್ ಪನ್‌ಲ ದ್ರತರಾಸ್ತ್ರ ॥

4

ದಾಲ ಪೋಡ್ಯಡ ವಿದುರ ನೆಟ್ಟ್‌ಲ
ಮೋಸೊ ದಾಯ್ತಲ ಇದ್ದಿ ನಂಬುಲ
ಬೀಮ ಪಾರ್ತೆರೆ ಸುದ್ದಿ ದಾಯೆಗ್ ಅಕ್ಲ್ ಎನ್ನಕ್ಲ್ ॥
ಪೊರುಲುದಾ ಈ ಮಂಟಪೊಡು ಸರಿ–
ಟಕ್ಲ್ ಒಟ್ಟುಗು ಸೇರ್ದ್ ಪಗಡೆನ್
ಕುಸಲ್‌ಗಾದೇ ಗೊಬ್ಯೆರ್‌ಡ ಪನ್ ದಾನೆ ದೋಸೊಂದು ॥

5

ಗೊಬ್ಬುನೆನೆ ಸುರು ಕುಸಲ್‌ಗಾಂಡಲ
ಬುಕ್ಕೊ ಗಾತಿಯೆ ಆವು ಜುಗರಿಡ್
ಮರ್ಮೊಗೇ ಕಂತ್‌ನವೆ ಸಪಲೊನು ಪತ್ತ್‌ದುಂತವನ ॥
ನೆಟ್ಟ್ ವಂಸೊನು ಕುಟ್ಟೆ ಕೊರ್ಪುನ
ಇದ್ದಿ ಪನ್ಪನ ಪಗಡೆ ಗೊಬ್ಬುನ
ನಿಕ್ಕ್ ಎಡ್ಡೆಂದಾಂಡ ಪೋವೆನೆ ಯಾನ್ ಅಕ್ಲ್ನಾಡೆ ॥

6

ಪಾಂಡವೆರ್ ಬರಡೀಡೆ ಅಕ್ಲೆನ್
ಯಾನ್ ಪ್ರೀತಿಡ್ ಮಲ್ಪಿ ಸಮ್ಮನೊ
ಈಯೆ ತೂವನೆ ನಿನ್ನ ಕಣ್ಣ್‌ಡ್ ದಾಯೆ ಅಲ್ಮಾನೊ ॥
ಆಕ್ಲೆಡ ಗೊಬ್ಬೊಂದು ಎನ್ನವೆ
ಜೋಕುಲೆಗ್ ಲಡಯಾವು ಪನ್ಪುನ
ಗ್ರೇಯ್ಪುನವೆ ಬೊಡ್ಜಿತ್ತೆ ಅಕ್ಲೆನ್ ಲೆತೊನುದೀ ಬರೊಡು ॥

7

ವಿದುರೆ ಗುರು ಬೀಸ್ಮೆರೆಡ ಸಂಗತಿ
ತೆರಿಪದಾನಗ ಅಕ್‌ಲ್ ಪಂಡೆರ್
ಕುಟುಮೊದವೆ ಅಪಮುರ್ತ್ಯು ಇಂಚಿನ ಕೆಲಸೊ ಮಲ್ಪವುನೆ ॥
ಕುರುಡೆನೇ ಕುರುವಂಸೊ ತೆಗ್‌ಲೆನ್
ಕಿನಿಕಿಯೆರೆನೀ ಮನಸ್ ಮಲ್ತೆನೆ
ತರೆಟ್ ಬರೆಯಿನೆನಿರೆಟ್ ಪೂಜ್ಯೆರೆ ತೀರ್ವೊ ಪನ್ ವಿದುರ ॥

8

ಆಯಿಲೆಕ್ಕಾವಡ್‌ಯ ಅಕ್‌ಲೆನ್
ಈಡೆ ಲೆತೊನುದು ಬಲಯ ಪನ್ನಗ
ಯೋಗಿಲೆಗ್ ಸಮನಾಯಿ ವಿದುರೆನೆ ಇಂದ್ರ ಪ್ರಸ್ತೊಗುಲ ॥
ತೇರ್‌ಡೇ ಕುಲ್ಲೊಂದು ಪೋಯೆನೆ
ಪಾಂಡವೆರ್ ತೂದಾಯನುಲಯಿಗ್
ಪ್ರೀತಿ ಬಗ್ತಿಡ್ ಕನತ್ ಕುಲ್ಲದ್ ಮಲ್ತೆರುಪಚಾರೊ ॥

9

ಅಜ್ಜೆ ನೇಲ್ಯಮ್ಮೆರ್‌ಲ ಗುರುಕುಲು
ಕರ್ಣೆ ಸೌಬಲೆ ಕೌರವೇಂದ್ರೆಲ
ಬುಕ್ಕೊಲಾಯನ ಮೆಗ್ಯನಾಕ್‌ಲ್ ದೇವಿ ಗಾಂದಾರಿ॥
ಸೌಕ್ಯೊಡುಲ್ಲೆರೊ ಬಾನುಮತಿಲಾ
ಮೆಗ್ದಿನಕ್‌ಲಾಲೆನವೆ ಮಂತ್ರಿಲು
ಸೈನ್ಯೊದದಿಕಾರಿಗುಳು ಪ್ರಜೆ ಪರಿವಾರೊ ಮಾತೆರ್‌ಲ ॥

10

ಪೊರ ಸೌಕ್ಯೊನೆ ಪನ್ದ್ ಕನತ್‌ನ
ಕಾಣಿಗೆನ್ ಧರ್ಮಜಗ್ ಕೊರ್ಯೆನೆ
ಬಾರಿ ಸಂಗತಿ ಮಾತ ಕೇಂಡ್‌ದ್ ಒಣಸ್ ಮಲ್ಪಯೆರ್॥
ಮಾತೆರೆಡ ಪಾತೆರ್‌ದ್ ವಿದುರೆನೆ
ಜೋಕುಲೆನ್ ತೂದಾಯೆ ಸಂತೊಸು
ಡೇತೊ ಪುಗರ್‌ದ್ ರಾತ್ರೆ ನಿದೆರಿಯೆ ಬತ್ತಿ ಬಚ್ಚೆಲ್‌ಡ್ ॥

11

ಆನಿದಾ ಮನದಾನಿ ಕಾಂಡೆನೆ
ಮಾತೆರೆನ್ ಕುಲ್ಲಾದ್ ನಿಕ್‌ಲೆನ್
ಪ್ರೀತಿಡೇ ಲೆತೊನುಂದು ಬರ್‍ಯೆರೆ ಪನ್ತೆ ದ್ರತರಾಸ್ತ್ರೆ॥
ರಾಜ ಸೂಯೊಡು ಆಯ್ನ ಬಚ್ಚೆಲ್
ಪೊರ ಅರಪಯೆರಾದ್ ಕುಸಲ್‌ಡ್
ಜೂಜಿ ಗೊಬ್ಬುದು ಆಯ ಬಾಲೆಲೆನೊಟ್ಟುಗುಪ್ಪೆರೆಗ್ ॥

12

ಎನನ್ ಕಡಪುಡುದಾಯೆ ಪನ್ತೆನೆ
ನಿಕ್‌ಲ್ ಬತ್ತರ್‌ಡೆಡ್ಡೆ ಬಂದುಲೆ-
ನಪಗ ತೂವೊಲಿ ವೈರಿನಕ್‌ಲೆಗ್‌ಲಾವು ಪೋಡಿಗೆನೆ ॥
ಮೆಗಿಪಲಯ ಜೋಕುಲೆನ ಪ್ರೀತಿದ
ಪುದರ್ ಕೀರ್ತಿಯೆ ದಿಂಜು ದುಂಬುದ
ದಿಲಿಪೆ ದಸರತೆ ದುಂದುಮಾರೆರ್ ಪಡೆಯಿನಂಚಾವು ॥

13

ನಿಕ್‌ಲೆನಾ ನೇಲ್ಯಮ್ಮೆ ಪಂಡ್‌ನೆ
ಗುರುಕೃಪೆರ್ ಬೀಸ್ಮೆರೆಗ್ ಮನಸ್‌ಡ್
ಸರಿಯೆ ತೋಜಂದಕ್‌ಲ್ ಪಂಡೆರ್ ಬೊಡ್ಚಿ ಬೊಡ್ಚಿಂದ್॥
ಸಕುನಿ ಕರ್ಣೆಲ ಮನಿತ್‌ಜೆರ್ ನಿಜೊ
ನಿಕ್‌ಲ್ ಮಾತೆರ್ ಬರೊಡು ಹಸ್ತಿನ
ಪುರೊಕು ಪಂಡೆನೆ ಪಾಂಡವೇರೆಡ ವಿದುರೆನೊತ್ತಯೊಡು ॥

14

ಬರೊಡು ಪನ್ತ್‌ನೆ ಎಂಕ್ಲೆನಮ್ಮೆರೆ
ಪಲಯೆನೇ ನೇಲ್ಯಮ್ಮೆರತ್ತೊಯೆ
ಮೆಗಿಯ ಜೋಕುಲು ಪನ್ದ್ ಆರೆಗ್ ಪ್ರೀತಿ ಎಂಕ್‌ಲೆಡ॥
ಸಾಪೊನೋ ಅತ್ತವುಲು ವರೊನೋ
ಆವು ತಿಕ್ಕಡ್ ಎಂಕ್ಲು ಆಡೆಗ್
ಪೋಪುನವೆ ಎಡ್ಡೆಂದ್ ಒಪ್ಪಿಯೆ ಧರ್ಮನಂದನೆನೆ ॥

15

ಪಗಡೆ ಗೊಬ್ಬುನ ಬೋಂಟೆ ದೇರುನ
ಅಮಲ್‌ದೆಪ್ಪುನ ಪೊಣ್ಣ ಮರ್‌ಲ್ಲ
ಪಣವುದಾಸೆಲ ನ್ಯಾಯೊ ಕೇನುನ ಬುಕ್ಕೊ ಪೌರುಸೊಲ॥
ಸುರುಕು ಎಡ್ಡೆನೆ ಏಳ್ ಎಸನೊಲು
ಕಡೆಕ್ ಹಾಲೇ ಆಪುನೆಂದ್‌ದ್
ವಿದುರೆ ಜಾಗ್ರತೆ ಪಂಡೆ ಏತ್‌ಲ ಧರ್ಮನಂದನಗ್ ॥

16

ದುಸ್ಪೆರಾ ಕೌರವೆರ್ ಸಕುನಿಯೆ
ಮಲ್ಪುನಯೆ ಸೀಂತ್ರಿನ್‌ಲ ಸೈಂದವೆ
ದುಸ್ಯಲೆನ ಕಂಡನಿಯೆಗಾತಕೆ ಕರ್ಣೆ ದುರ್ಜನೆನೆ ॥
ಬೀಸ್ಮದ್ರೋಣೆರ್ ರಾಜ ತಂತ್ರೊದ
ಉರ್ಲುಡೇ ತಿಕ್‌ದಕ್‌ಲ್ ಬೂರ್ದೆರ್
ನಿನ್ನ ನೇಲ್ಯಮ್ಮನವೆ ಕಣ್ಣ್‌ದ ನೀರ್ ಮುದಲೆದವೆ ॥

17

ಕರ್ಣೆ ಕೌರವೆ ಸಕುನಿ ಮಾತೆರೆ
ಗುಟ್ಟು ಲೋಕೊಗೆ ತೆರಿವು ಆಂಡಲ
ಇತ್ತೆ ನೇಲ್ಯಮ್ಮೆರೆನ ಕೈತಡೆ ಪೋಪುನೆಡ್ಡೆತ್ತೊ ॥
ನಿಕ್‌ಲೆ ಮಂತ್ರಿಲೆಡಿತ್ತೆ ಕೇಂಡ್‌ದ್
ಮೆಗಿಯನಕ್‌ಲೆನ್ ಒಪ್ಪುಸಾದ್‌ಲ
ಪಿದಡುನೆಡ್ಡೆನೆ ಪಂಡೆ ವಿದುರೆನೆ ಧರ್ಮನಂದನಡ ॥

18

ಕೇನಿ ಬೀಮಾರ್ಜುನೆರ್ ನಿಕ್‌ಲೆಗ್
ಪೋಪುನವು ಸಲ್ಮತನೊ ದುಸ್ವರೆ
ಕೋಟೆದುಲಯಿಗ್ ಬೀಸ್ಮದ್ರೋಣೆರ್ ಉಲ್ಲೆರಾಂಡಕ್‌ಲ್ ॥
ಮೋಸೊ ಕಪಟೊಗು ತಿಕ್‌ದ್ ಬೂರ್‍ವೆರ್
ಆ ಪಟಂಗೆರೆ ಕೂಟೊ ಲಡಯಿಗ್
ಸಾದಿ ಮಲ್ತೆರ್‌ಡಲ್ಪ ಯುದ್ದೊನು ಮಲ್ಪುನವು ಸಮನೊ ॥

19

ಅಣ್ಣ ಸೈರೊದ ನಿರೆಲ್‌ಗೇಪೊಲ
ಚೇಸ್ಟೆ ಬೇತೆನೆ ಆವೊ ಎಂಕ್‌ಲೆ–
ಗಿತ್ತೆ ನಿನ್ನನೆ ತೂದು ನಡಪುನ ಮಾತ್ರೊ ಸ್ವಾಸಂತ್ರೊ ॥
ನಿನ್ನ ಕಸ್ಟೊನೆ ಎಂಕ್ಲೆ ಕಸ್ಟೊಲ
ನಿನ್ನ ಸುಕೊನೇ ಎಂಕ್ಲೆ ಸುಕೊಲಾ
ನಿನ್ನ ಸಂತೊಸು ಎಂಕ್ಲೆ ಸಂತೊಸು ಪಂಡೆನಾ ಬೀಮೆ ॥

20

ಲೆಪುಡವುನೆ ನೇಲ್ಯಮ್ಮೆ ನಮ್ಮನ್
ಕವುರವೆರ್ ಅನ್ಯಾಯೊಗಾರೆರ್
ನಮನ್ ಸೋಲ್ಪಯೆರಿತ್ತೆ ತೀರುವೊ ಆ ಪಟಂಗೆರೆಗ್॥
ನಿಕ್‌ಲ್ ಒಡವುಟ್ಟುಗುಳು ಎನ್ನವೆ
ಪಿರಿಯೆರೇ ಲೆಪುಡಾಯಿನಾಡೆಗ್
ಪಿದಡುನವೆ ಎಡ್ಡೆಂದ್ ನಿಸ್ಚಯೊ ಮಲ್ತೆ ಪೋಪುನೆನ್ ॥

॥ ಪಾಂಡವೆರ್ ಹಸ್ತಿನಾವತಿಗೆತ್ತೈರ್ ॥

ಇರ್ಲ್ ಕರಿದ್‌ಲ ಬೊಲ್ಪು ಆನಗ
ಎಡ್ಡೆ ಮೂರ್ತೊನು ತೂದು ಪಿದಡುನ
ಅಟ್ಟಣೆನ್ ಪಾಂಡವೆರ್ ಮಲ್ತೆರ್ ಒಟ್ಟು ಸೇರೊಂದು ॥
ಮಂತ್ರಿ ಸಾಮಂತೆರೆಡ ಜಾಗ್ರತೆ
ಪಂಡ್‌ದಾದ್‌ಲ ಮಾತೆರೊಟ್ಟುಗು
ಇಂದ್ರಪ್ರಸ್ತೊನು ಬುಡುದು ಪಿದಡ್‌ನಗಾಂಡ್ ರಣಬೇರಿ ॥

1

ಆನೆ ಸೇನೆದ ಬಲೊಟು ಪಿದಡ್‌ನ
ಗಾಂಡ್ ಗೌಜಿಡ್ ಬೀಮ ಪಾರ್ತೆರ್
ತೇರ್‌ದೆಡತ್‌ಡ್ ಬಲತ್ ಬೀಜ್ಯೆರ್ ಚೌರಿಡಿರ್‍ವೆರ್‌ಲ ॥
ಸೇನೆದುಂಬುಡು ಅಯಿನ ಎದುರುಡು
ಬಾಲೆಲುಂತ್ಯೆರ್ ನಕುಲೆ ಸೈನ್ಯೊನು
ಸಾಲ್‌ಡುಂತಯೆ ಆಯ ಪಿರವೂಡು ಉಂತ್ಯೆ ಸಹದೇವೆ ॥

2

ರಡ್ಡ್ ಕಡೆಟ್‌ಲ ಸಾಲ್ ಸಾಲ್‌ಡೆ
ಬನ್ನಗನೆ ಸರಿ ರಾಣಿ ವಾಸೊದ
ಪೊಣ್ಣುಲೆನ ದಂಡಿಗೆನೆ ಬತ್ತ್‌ನ ಪೊರ್ಲು ತೂಪುನವೆ ॥
ತುತ್ತಿ ಸೀರೆದ ಮಲ್ಲತಿಗೆಡ್‌ಲ
ಪದ್ದೊಯಿದ ಐಸುರೊಡು ಬಾರ್‌ದ್
ಕಟ್ಟಿ ಕುಜಲ್‌ದ ಗತ್ತ್‌ಡೋರೆದ ನೋಟೊ ತೂವೊಂದು ॥

3

ಕಮ್ಮೆನೊನೆ ಸೈರೊಡ್ದು ಪಿದಡ್‌ನ
ಪೊಣ್ಣುಲೇತೋ ದಂಡಿಗೆದ ಸರಿ
ಸುತ್ತುಡಿತ್ತೆರ್ ದ್ರೌಪದಿನವೇ ಮೋನೆ ತೂವೊಂದು॥
ಬೇರಿ ವಾದ್ಯೊ ನಗಾರಿ ಮಾತಲ
ಬಾರಿ ಗೌಜಿಡ್ ಕೇನ್ದ್‌ಲಾನಗ
ಸಾಗ್‌ದಾಂಡ್‌ಲ ಪಯಣೊ ದುಂಬುಗು ಪೋದು ಎತ್ತ್‌ನೆನೆ ॥

4

ಹಸ್ತಿನಾವತಿ ರಾಜ್ಯೊದುಲಯಿಗ್
ಬತ್ತಿ ಸಾತ್‌ಗ್ ತೋಜಿ ಸಕುನೊನು
ಗಣ್ಯೊ ಮಲ್ತ್‌ಜೆರಕ್‌ಲ್ ವಿದಿಯೇ ಕಣ್ಣ್ ಕಟ್ಟಿಯಿನೆ॥
ಸೂತ ಪುಗೆ ಅಲೆಸೊಂದು ತೋಜಿದ್
ಸೇನೆ ರಜ್ಜಾ ಪಜ್ಜೆ ಆಂಡ್‌ಲ
ಕೀರಿ ಕುಟ್ಟಿಯೊ ಆನೆಲಾಪಗ ತೇರ್ ತಾರ್ದಾಂಡ್ ॥

5

ಕಕ್ಕೆ ಕುರುಕುಲು ರಾಯೊನೆಡತ್‌ಗ್
ಪಳ್ಳ್ ಕುದ್ಕೆರ್ ಬಾಂಗ್ ಪತ್ತಿಯೊ
ಸರ್ಪೆ ಜಿಡೆದೆತ್ತ್‌ನೆನ್ ತೂಯೆರ್ ಒಟ್ಟುಗಿತ್ತ್‌ನವೆ ॥

ಮಲ್ಲ ದೋಯಿಸೆರಪಗ ಪಂಡೆರ್
ನಿಕ್ಲೆಗೆಡ್ಡೆನೆ ಅತ್ತ್ ಪೆರಪನೆ
ತಿರ್ಗುನವು ಎಡ್ಡೆಂದ್ ಸಕುನೊನು ತೂದು ಪನ್ನಗನೆ ॥

6

ದಾಯೆ ಪಿರ ಪೋಪುನೆನೆ ಏರೆನ
ನಾಲಿ ದೈವೊದ ಉರ್ಲುಗುಂದುದು
ಪೂರ ನಿಸ್ಚಯೊ ದುಂಬೆ ಆದುಂಡುಂದು ಧರ್ಮಜೆನೆ॥
ಲೆಪುಡಯಿನೆ ನೇಲ್ಯಮ್ಮೆರೆಂಕುಲು
ಸಕುನೊಲೆನ್ ನಂಬೊಂದು ಪಿರ ಪೋ-
ಪುನೆನೆ ಸರಿಯತ್ತ್ಂದ್ ಪಂಡ್‌ದ್ ಗೌಜಿ ಲಕ್ಕಾಯೆ ॥

7

ಹಸ್ತಿನಾವತಿದುಲಯಿ ಬತ್ತ್‌ನ
ಸುದ್ದಿ ತೆರಿಪನಗಲ್ಪ ಕೌರವೆ
ಕಟ್ಟದೆನೆ ಗುಡಿ ಮುಕುಲೆಗುಂತ್ಯೆರೆ ಬಾರಿ ಸಂತೊಸುಡು ॥
ಅಲ್ಪ ಬೀಸ್ಮಲ ಗುರುಕುಲಿರ್ವೆರ್
ಕರ್ಣೆ ಸೈಂದವೆ ಮಾತ ಸೇರ್‌ದ್
ಎದ್ಕೊನುಂದೇ ಕೊಂಬು ವಾದ್ಯೊಡು ಉಲಯಿ ಬರ್ಪಯೆರ್

8

ಸೇನೆ ಪಿದಯಿದ ಅಂಗಣೊಡು ಸರಿ
ಸಾಲ್‌ಡುಂತುದು ಪಾಂಡು ಬಾಲೆಲು
ರಾಜ ಮರ್ಯದಿಡುಲಯಿ ಬನ್ನಗ ವಾದ್ಯೊ ಸುರುವಾಂಡ್ ॥
ಆರತಿನ್ ಬೆಳಗಯೆರ್ ಪೊಣ್ಣುಲು
ವೇದೊ ಮಂತ್ರೊ ಸುಲೇಕೊ ಗೌಜಿಡ್
ದ್ರೋಣ ಗೌತಮನಕ್‌ಲ್ ಪಂಡ್‌ದ್ ಉಲಯಿ ಪೊಗ್ಗಯೆರ್

9

ಪೊಗ್ಗ್‌ನಗ ಆರತಿನ್ ಪತ್ಯೆರ್
ಮುತ್ತು ದೇಸೆನ್ ಪಾಡ್ದ್ ಮುಂಡೊಗು
ಬೊಟ್ಟು ಪಾಡ್ಯೆರ್ ಪೊಣ್ಣುಗುಳು ಸೋಬಾನೆ ಪಂಡೊಂದು ॥
ಪೊಗ್ಗ್‌ನಾಕ್‌ಲ್ ಉಲಯಿ ಪೀಟೊಡು
ಕುಲ್ಲ್‌ದಿತ್ತ್‌ನ ಕುರುಡ ರಾಜನ
ಕಾರ್‌ಪತ್ತ್‌ದ್ ಕನತಿ ಕಾಣಿಗೆ ಮಾತ ದೀಡಿಯೆರ್ ॥

10

ಕುರುನ ಕುಟುಮೊದ ಬೊಟ್ಟು ಬಲಮಗ
ಬರತ ವಂಸೊದ ಕಡಲ ಚಂದ್ರೆನೆ
ಬಲ ಬಲಂದ್‌ದ್ ತರ್ಕ್‌ಪತ್ತಿಯೆ ಧರ್ಮನಂದನನ್ ॥
ಬಲಯ ಓ ರಣ ಬೀಮ ವೈರಿಲೆ
ಕನೊತ ಸಿಮ್ಮೊನೆ ಪಾರ್ತೆ ಬಲಮಗ
ನಕುಲಸಾದೇವೆರ್‌ಲ ಬಲೆ ಬಲೆ ಪನ್ದ್ ತರ್ಕೊಂಡೆ ॥

11

ಕುರುಡೆ ಪರಡ್‌ದ್ ಅರದ್ ಪತ್ತ್‌ನ-
ಗಪಗ ಸಂತೊಸುಲಾದ್ ಮಾತೆರೆ
ಮನಸ್‌ಡಿತ್ತ್‌ನ ತಾಪೊ ರಟ್ಟ್‌ದ್ ಮೋನೆ ಗೆಲುವಾಂಡ್ ॥
ದ್ರೋಪದಿನ್ ಜೋಕುಲೆನ್ ಪ್ರೀತಿದ
ಪಾತೆರೊಡು ಬೆರಿ ನೀಸ್ಯೆ ದೀಡ್ದ್‌ನ
ಕಾಣಿಗೆನ್ ಕೈಕೊಂದುಲಕ್‌ಲೆನ ತರೆಕ್ ಕೈದೀಡ್ಯೆ ॥

12

ಮಾತೆರ್‌ಲ ಗಾಂದಾರಿ ದೇವಿನ್
ತೂಲೆ ಪಂಡ್‌ದ್‌ಲಾಡೆ ಕಡಮುಡಿ
ಸಾತ್‌ಗೆತ್ಯೆರ್‌ಮಾತ ಗಾಂದರಿ ದೇವಿನರಮನೆಗ್॥
ಬತ್ತ್‌ದಾಲೆಗ್ ಕೊರ್ದುರ್ ಕಾಣಿಗೆ
ಅಡ್ಡೊ ಬೂರ್ನಗ ಮಂಗಳಾರತಿ
ಕೊರ್ಪಯಲ್ ಪೊಂಜೊವೆಡ ಮಂಜನೆ ಸೇಲೆ ಮಾಡಾದ್ ॥

13

ರಾಣಿ ದ್ರೌಪದಿ ಬಾನುಮತಿನ್‌ಲ
ಆಲೆ ಬಾಲ್ಲೆನ್ ಮರ್ಮಲಲ್ಲೆನ್
ಮಾತ ಮೈತ್‌ನನಕ್‌ಲೆ ಜೋಕುಲು ಬುಡೆದಿನಾಕ್‌ಲೆನ್ ॥
ತೂದು ಕನತ್‌ನ ಉಡಿಗಿರೆನ್ ಸರಿ
ಮಾತೆರೆಗ್ ಕೊರ್ದಾದ್ ಕುಸಲ್‌ಡ್
ಪಾತೆರೊಂದೇ ಉಲಯಿ ತಿರ್ಗ್ಯೆರ್ ಕುಂತಿನೊಟ್ಟಿಗೆನೆ ॥

14

ಧರ್ಮಜೆನೆ ಕೌರವನ ಕೈ ತಡೆ
ಬನ್ನಗನೆ ಕಾರ್ಪತ್ಯೆ ಕುಂತಿಗ್
ಅಡ್ಡೊ ಬೂರಿಯೆ ಬಾರಿ ಬಕ್ತಿಡ್ ಪೊರ್ಲು ಪಾತೆರ್‌ದ್ ॥
ಮುರ್ಗೊ ಬೂಂಡ್‌ಯ ನಿನ್ನ ಬಲೆಕೇ
ಕೆರ್ಪುನಟ್ಟನೆ ಮಲ್ಪು ಇತ್ತೆನೆ
ದುಸ್ಪ ಕೌರವ ಕೆಬಿಕ್ ಸಕುನಿಯೆ ಪಂಡೆ ಗುಟ್ಟುಡುಲ ॥

15

ದುರುಳ ಬುದ್ದಿದ ಇಸೊನು ತೆರಿವೆರೊ
ನಡತೆಡೆಡ್ಡೆದ ಜನೊಕುಲೇಪೊಲ

ಅಕ್‌ಲೆ ಪಾತೆರೊ ಒನಪುಗೊಯ್ಯರೊಗೇತೊ ಮರ್ಲಾದ್ ॥
ಮುಕುಲು ಸಂಪಯಿ ಮರತ ಸುತ್ತಲ
ತಿರುಗುನವೆ ತುಂಬಿಲೆನ ನಮುನೆಡ್
ಅರಮನೆಡ್ ತಿರುಗೊಂದು ಇತ್ತೆರ್ ಪಾಂಡು ಬಾಲೆಗುಳು ॥

16

ಊರ್ದ ಪ್ರಜೆಕುಲು ಬತ್ತೆರಾಡೆಗ್
ಕಾಣಿಗೆನ್ ಕೊರ್ಯೆರ್‌ಲ ಮುಕುಲೆಡ
ಪ್ರೀತಿಡೇ ಕೌರವೆರ್ ಇತ್ತೆರ್ ಮಂತ್ರಿ ಪರಿವಾರೊ ॥
ರಾಜ ಕಾರಣೊದಕ್‌ಲ್ ಕವಿಜನೊ
ಗಾಯಕೆರ್ ನಟ ನಟನೆದಾಕ್‌ಲ್
ಕೂಡ್ಯೆರೇತ್‌ಲ ಧರ್ಮನಂದನೆ ಕುಲ್ಲುದಿತ್ತ್‌ನಡೆ ॥

17

ಆ ದಿನೊನು ಪೊರ್ಲುಡುಲ ನೂಕ್ಯೆರ್
ಬಾರಿ ಸಂತೊಸುದೊಣಸ್ ತೆನಸ್‌ಡ್
ಮಾತೆರೊಟ್ಟಿಗೆ ಸೇರ್ದ್ ಕುಸಲ್‌ಡ್ ಸುದ್ದಿ ಲಕ್ಕಾದ್ ॥
ಇರ್ಲ್ ನಿದ್ರೆಡ್ ಅರಸು ಧರ್ಮಜೆ
ತನ್ನ ಅರಮನೆ ಮಗ್‌ರ್‌ನೆತ ಕನ
ಕಟ್ಟ್‌ನಗ ಎಚ್ಚರಿಗೆಡಾಯೆನೆ ಚಿಂತೆ ಮಲ್ತೊಂಡೆ ॥

18

ಪುಲ್ಯ ಕಾಂಡೆನೆ ಲಕ್ಕ್‌ದಪಗನೆ
ಕರ್ಮೊ ಕಿರ್ಯೆನ್ ತೀರ್ಸದಾನಗ
ತನ್ನ ಆತ್ಮೊಗು ಕನತ ಪಗರಿಯೆ ಕಂತ್‌ದಾಯಿನೆನ್ ॥
ಲೆತ್ತ್‌ದಾ ದೌಮ್ಯೆರೆಡ ಪನ್ನಗ
ಐಕ್ಕ್ ಸಾಂತಿದ ಹೋಮೊನೇನೇ
ಮಲ್ಪೆ ದೈರೊಡು ಉಂತು ಪನ್ನಗ ಧರ್ಮನಂದನೆನೆ ॥

19

ಸಾಂತಿ ಎಂಚಿನ ಇರ್ಲ್ ಕನಟ್‌ಲ
ನಾರದಾರುಸಿ ಬತ್ತ್ ಪಂಡೆರ್
ರಾಜ್ಯೊದೈಸುರೊ ಮಾತ ಎಂಕ್ಲೆನ ನಾಸೊ ಆವುಂದು ॥
ಈತ್ ಪಂಡ್‌ನ ಕನೊನೆ ಬೂರುದು
ಯಾನ್ ಗಡಿಬಿಡಿಯಾದ್ ಚಿಂತೆಡ್
ಸೋಲ್ತುದುಲ್ಲೆನೆ ಎನ್ನ ಹಣೆಬರೊ ದಾನೆ ಪನಡೇನ್ ॥

॥ ಪಾಂಡವೆರ್ ಜೂಜಾಟದ ಸಬಾ ಮಂಟಪೊ ತೂಯೆರ್ ॥

ಆತ್ ಪೊರ್ತುಗು ಅರಸು ಕಡಪುಡಿ
ದೂತೆರಾಡೆಗ್ ಬತ್ತ್ ಪಂಡೆರ್
ಸ್ವಾಮಿ ಬರೊಡುಗೆ ಈರ್‌ಲಾ ದ್ರತರಾಸ್ತ್ರೆರಮನೆಗ್ ॥
ಕೇಂಡ್‌ದಾ ಧರ್ಮಜೆನೆ ಪಿದಡಿಯೆ
ಬೀಮಪಾರ್ತೆರ್‌ನಕುಲ ಸಾದೇ –
ವಾದಿನಕ್‌ಲೆನ್ ಮಂತ್ರಿಲೆನ್ ಪರಿವಾರೊಲೆನ್ ಕೂಡ್ದು ॥

1

ಬತ್ತ್‌ದಾ ದ್ರತರಾಸ್ತ್ರ ಕಾರ್‌ಗ್
ಅಡ್ಡೊ ಬೂರ್‌ನ ಧರ್ಮನಂದನ
ನಲ್ಪ ಬಲಮಗ ಪನ್ದ್ ಕುಲ್ಲಯೆ ತನ್ನ ಮಂಚವುಡು ॥
ದತ್ತ್ ಬಲತ್‌ಡ್ ಬೀಮ ಪಾರ್ತೆರ್
ಬುಕ್ಕೊಲಾ ಸಹದೇವ ನಕುಲೆರ್
ಕುಲ್ಲಿಯೆರ್ ಸರಿ ಕುರುಡೆ ನಂಜಿದ ಬುರ್ಡೆ ಪುಡಪಾಯೆ ॥

2

ದುಸ್ಟ ಬುದ್ದಿದ ಅರಸು ಕೌರವೆ
ಕರ್ಣ ಸಕುನಿನ್ ಸಿಂದು ರಾಜನ್
ತರ್ಪದಕ್‌ಲೆಡ ಡೊಂಗಿ ಮೋಸೊದ ಜುಗರಿ ಮಂಡೊಗುಲ ॥
ಪರಕೆ ಪಂಡೆರ್ ಈಡ್ ಕಟ್ಯೆರ್
ಗಣಪ ಯಕ್ಷಿಗ್ ಕಾಳಿ ದುರ್ಗೆಗ್
ಬಲಿನ್ ಆವರೊ ನಾನ ನಮುನೆಡ್ ಮಾತ ಕೊರ್ಡ್ದಾದ್ ॥

3

ಜೂಜಿ ಗೆಲ್ಪುನ ಮಂತ್ರೊ ಸಿದ್ದಿಡ್
ಮಾತೆರೆನ ಸರಿ ಕಣ್ಣ್ ಕಟ್ಟವಿ
ಕಾರ್ನಿಕೊದ ವಸಿಕರೊತ ಉರ್ಕುನು ತಯರ್ ಮಲ್ಪಾಯೆ ॥
ಸತ್ಯೊ ಹೃದಯೊದ ಪಾಂಡು ಬಾಲೆಲು
ದುಸ್ಟ ಕೌರವೆ ಇಂಚ ಮಲ್ತ್‌ನ
ಗೊಬ್ಬು ತೆರಿಜೆರ್ ಆಯೆ ಬತ್ತ್‌ದ್ ಪನ್ಪೆ ಅಮ್ಮಡನೆ ॥

4

ಕೇನಿ ಅಮ್ಮೆರೆ ಮಯನ ಮಂಟಪೊ
ದೇವ ಸಗ್ಗಿಡ್ ಆಯ್ನ ನಮ್ಮವು
ಊರ್ದ ನರಮಾನಿಯೆರ್ ಮಲ್ತ್‌ನ ಐಕ್ಕ್ ಸರಿಯಾವೊ ॥

ಮೂಲು ಈರೆನ ಆಜ್ಞೆಡಾಯಿನ
ಜೂಜಿದಾ ಸಬೆಕ್ಂದ್ ಮಲ್ಪಯಿ–
ನೇನ್ ತೂವೊಡು ಈರೆನೊಟ್ಟುಗು ನಮ್ಮ ಪಾಂಡವೆರ್ ॥

5

ಆ ಸಬಾ ಮಂಟಪೊನು ತೂವೊಡೆ
ಊರುದಾ ಸಿಲ್ಪಿಲೆನ ಕೆಲಸೊನು
ದೇವ ಮಾನವ ಬೇದೊ ಎಂಚಿನ ಸಿಲ್ಪಿನಾಕ್ಲೆಡ್ ॥
ಆ ಯುದಿಸ್ಟಿರೆ ಲಕ್ಕದುಂತಿಯೆ
ರಾಜೆನಾ ದ್ರತರಾಸ್ಟ್ರನೊಟ್ಟುಗು
ಮಾತ ಬತ್ತೆರ್ ಸಬೆತ ಮಂಟಪೊದುಲಯಿ ತೂಯೆರೆಗ್ ॥

6

ನೀಲೊ ಕಲ್ಲ್‌ನ್ ಮುಚ್ಚಿನಾ ನೆಲ
ಗೋಡೆ ವೈಡೂರ್ಯೊಲೆನ್ ಕುಲ್ಲದ್
ನಾಲ್ ಮೆಯಿ ಮೆಂಚೊಂದು ಪಳ ಪಳ ಜಗ್ಗ ಜಗ ಜಗೊನೆ ॥
ಜಾತಿ ಮುತ್ತುನು ನಡುಟು ಕುಲ್ಲದ್
ದಾರಗೆದ ಲೆಕೊ ಪೊರ್ಲು ಕಿರಣೊಲ
ಬೂರ್ದು ತೋಜುನ ಪ್ರಬೆನ್ ಪನಿಯೆರೆ ಏರೆಗರ್ತಾವು ॥

7

ರತ್ನೊ ಜಾಲಿನ್ ಜಪುಡುದಿತ್ತೆರ್
ಪಚ್ಚೆ ಕಲ್ಲ್‌ನ್ ಪಾಗರೊಗು ಸರಿ
ಕಟ್ಟ್‌ನೇಟ್‌ಲ ನೆಗತ್ ತೋಜುನೆ ಪೊರ್ಲು ಮಂದಿರೊನೆ ॥
ಆ ನೆಲಕ್ ಮುಚ್ಚಿದ್‌ನ ಕಲ್ಲುಲು
ನೀಲೊ ರಂಗ್‌ಡ್ ಇತ್ತ್‌ನೆಕ್ ಸರಿ–
ಯಾದ್ ಕೆಂಪುದ ಕಿರಣೊ ಬೂರ್ನಗ ಕಣ್ಣ್ ಕಂತುನವೆ ॥

8

ಅಲ್ಪ ಪೊರ್ಲುದ ಪೂತ ಬಿತ್ತ್‌ಲ್
ಸುತ್ತ ತಿರ್ಗುನ ಸಾದಿದವುಲೇ
ಇತ್ತ್‌ನಾ ಕಿರೆತುಲಯಿ ಹಂಸೊಲು ಮಿತ್ತ್ ಗಿಳಿಮ್ಯೆರೆ ॥
ಗೊಬ್ಬುನೆನ್ ತೂದಕ್ಲ್ ಪಂಡೆರ್
ಪೊರ್ಲುಡುಂದುಲ ಮಯನ ಮಂಟಪೊ–
ಗಿತ್ತೆ ಸರಿಯಾದುಂಡು ಇಂದೆನ್ ಮಲ್ತ್‌ನಕ್ಲೇರ್ ॥

9

ಅಪಗ ಕೌರವೆ ಪಂಡೆನಕ್ಲೆಡ
ನೆಲನ್ ನೀರ್‌ಂದವುಲು ನೀರ್‌ನ್
ನೆಲನೆ ಗೋಡೆನ್ ಬಾಕಿಲ್‌ಂದ್‌ದ್ ಧರ್ಮನಂದನೆನೆ ॥
ಪರಡಿಯೆರೆ ಬಲ್ಲಿಂದ್ ಮಲ್ಪಯೆ
ನೆಲನ್ ನೆಲನೇ ನೀರ್ ನೀರೇ
ಸರಿಟ್ ತಿರ್ಗೊಲಿ ಗೋಡೆ ಗೋಡೆನೆ ಪನ್ದ್ ತೆಲಿತೊಂಡೆ ॥

10

ಸಿಲ್ಪಿ ಕೆಲಸೊಡು ರತ್ನೊ ಮುಚ್ಚಿನ
ಪೊರ್ಲು ಮಂಟಪೊನಿನಿಯೆ ತೂಪುನೆ
ಮಲ್ತೆರೆಂಚನೊ ಏರ್ ಮಲ್ತೆರೊ ಸಿವ ಸಿವಾ ಪನ್ದ್ ॥
ಉದ್ದಗೆಲೊ ಕೂಡ್ಸಾದ್ ಆಯೊದ
ಲಚ್ಚಣೊಡು ಸರಿ ಉಂಡು ಮಲ್ತ್ನ
ಸಿಲ್ಪಿ ಸಾಸ್ತ್ರೊಡು ಕೊರತೆ ತೋಜುಜಿ ಪಂಡೆ ಧರ್ಮಜೆನೆ ॥

11

ದ್ರೋಣೆ ಬೀಸ್ಮೆಲ ಕರ್ಣೆ ಸೈಂದವೆ
ವೀರೆನಸ್ವತ್ತಾಮೆ ನಾ ನರ
ಕಾಸುರನ ಮಗೆ ಬತ್ತೆ ಬಾಹ್ಲಿಕೆ ಚೈದ್ಯ ಮಾಗದೆರ್ ॥
ಕೋಸಲೆನೆ ಸಂವೀರೆರೆತ್ಯೆರ್
ಊರುದೂರುದ ಅರಸುನಾಕ್ಲ್
ಓಲೆಗೊಗು ಕೂಡ್‌ನೆಟ್ ಗಡ್ಡ್‌ಡೆ ಆಂಡ್‌ಲಾ ಸಬೆನೆ ॥

12

ತೆರಕಯಿದ ಜಾಗೆಲೆಡ್ ಕುಲ್ಯೆರ್
ಸಬಿಕೆರಲ್ಪನೆ ನಿಲಿಕೆ ದಿಂಜ್ಯೆರ್
ಜುಗರಿ ಮಂಟಪೊದುಲಯಿ ಲೆಕ್ಕೊಗು ಮೀರ್‌ದಾಂಡವುಲು ॥
ಪಿದಯಿ ರತಿಕೆರ್ ರಾವುತೆರ್ ಸರಿ
ಸರಿಟ್ ಕಾರ್ನಡೆತಕ್ಲ್ ಉಂತ್ಯೆರ್
ಸುರಪನೋಲೆಗೊ ಚಾವಡಿದ ಲೆಕೊ ಆಂಡ್‌ಲಾ ಸಬೆನೆ ॥

13

ಜೂಜಿ ಗೊಬ್ಬುಲು ಒಂಜಿ ದಿಕ್ಕ್‌ಡ್
ಆಪೆಕ್ಡ್ ಸರಿ ಗದ್ಯೊ ಪದ್ಯೊಲು
ಈಪೆ ದಿಕ್ಕ್‌ಡ್ ಸೂಳೆ ಮೇಳೊದ ನಾಟ್ಯೊ ಸಂಗೀತೊ ॥
ಎದುರು ಕಡೆಟೇ ತರ್ಕೊ ಚರ್ಚೆಲು
ನಡುಟು ಎತ್ತರೊ ಕೌರವೇಂದ್ರನ
ಬರುಮುಡೆದುರುಡು ಪಗಡೆ ಮಂಡೊಡು ಕಾಯಿನುಂತದೆರ್

14

ಪಗಡೆ ಗೊಬ್ಯೆರೆ ಬಿರ್ಸೆ ಧರ್ಮಜೆ
ಬರಡ್ ಬರ್ಪಿಡ ಗೊಬ್ಯೆರಿತ್ತೆನೆ

ಸಬೆಟ್ ಕುಸಲ್‌ಡ್ ಗೊಬ್ಬುಗೊಂದ್‌ಲ ಪಂಡೆನಾ ಸಕುನಿ ॥
ಕುಸಲ್‌ದೇರ್‌ಲ ಪಗಡೆ ಗೊಬ್ಬೆರೆ
ಬರುಪುಜೆನೊ ಆ ಜನೊನೆ ಮುರ್ಗೊಗು
ಸಮೊನೆ ಪನ್ಪೆರ್ ತೆರಿನ ಜನೊಕುಲು ಸಕುನಿ ಪನ್ನಗನೆ ॥

15

ಬರ್ಪುನೆಕ್ ಅಡ್ಡಿದ್ದಿ ಬರೊಲಿಯ
ಎಡ್ಡೆ ಜನೊಕುಲೆಡಾಂಡ ಮಾತೊನೆ
ಗೊಬ್ಬಿಯೆರೆ ಬರುವೇನ್ ವಂಚನೆದಕ್‌ಲ್ ನಿಕ್‌ಲತ್ತೊ ॥
ಕುಟಿಲೆರಡ ಸೇರುವೆರೊ ಸತ್ಯೊದ
ಗುಣೊತ ಜನೊಕುಲು ಯೋಗಿಲೇಪೊಲ
ನಡತೆ ಹಾಲ್‌ದ ಜನೊಟ ಕೂಡ್ವೆರೊ ಪಂಡೆ ಧರ್ಮಜೆನೆ ॥

16

ಎಡ್ಡೆ ಗುಣೊತಕ್‌ಲಿತ್ತೆ ನಿಕ್‌ಲೇ
ಮಲ್ಲ ಕುಟಿಲೆರ್ ಎಂಕ್ಲು ಯೋಗಿಲು
ಇತ್ತೆ ನಿಕ್‌ಲೇ ರಾಗೊ ದ್ವೇಸೊಡು ಎಂಕುಲುಲ್ಲೊತ್ತೊ ॥
ನಿಕ್‌ಲ್ ಎಂಕುಲು ಪನ್ಪಿ ಬೇದೊನು
ಬುಡುದು ನಮೊ ನಮೊ ಒಂಜೆ ಪನ್ಪುನ
ನಡತೆಡುಪ್ಪುಗೊ ಮೂಲು ಪಂಡ್‌ದ್ ತೆಲಿತೆ ಕುರುರಾಯೆ ॥

17

ಅವ್ವೆ ಎಡ್ಡೆನೆ ಬಂದುಲೇಪೊಲ
ಒಟ್ಟುಗೊಂಜೇ ಪನ್ದ್ ನೆನೆಪೊಡು
ಗೊಬ್ಬುನವು ಎಡ್ಡೆತ್ತ್ ಪಗಡೆನ್ ಕೇನ್ ಕುರುರಾಜ ॥
ಪೊಣ್ಣ ಮರ್ಲ್ಲ ಹಾಲ್ ಸೀಲೊದ
ಬುದ್ದಿ ಕೆಟ್ಟ್‌ನ ಜನೊಟ ದೋಸ್ತಿನ್
ಮಲ್ಪುನವು ಮರ್ಯದಿಗ್ ಕೊರತೆನೆ ಪಂಡೆ ಧರ್ಮಜೆನೆ ॥

18

ಜೂಜಿ ಗೊಬ್ಬುನ ಹಾಲ್ ಪಂಡ್‌ದ್
ಸಾಸ್ತ್ರೊದಾಕ್‌ಲ್ ನೀತಿ ಪನ್ಪೆರ್
ಯೋಗಿಲೆಗ್ ಅತ್ತಂದೆ ಪುಕ್ಕೆರ್ ಆಯಿನರಸುಲೆಗ್ ॥
ಬೋಂಟೆ ಪಗಡೆಲ ಪೊಣ್ಣ ಮರ್ಲ್ಲ
ರಾಜನಕ್‌ಲೆಗ್ ಉಪ್ಪೊಡಾಯಿನ
ಏರೆಗಿದ್ದಿಯೊ ಅಕ್‌ಲ್ ಮುರ್ಗೊಲು ಪಂಡೆನಾ ಸಕುನಿ ॥

19

ಕೇನ್ ಧರ್ಮಜ ಲಡಯಿ ಜೂಜಿಗ್
ಏರ್ ಲೆಪ್ಪೆರೊ ಅಕ್‌ಲೆನೆದುರುಗು
ಏವುರೊಡು ಬರ್ಪುನಯೆ ಚತ್ರಿಯೆ ನಿಕ್ಕ್ ತೆರಿಯಂದೊ ॥
ಜೂಜಿ ಗೊಬ್ಯೆರೆ ಲೆಪ್ಪೊ ಎಂಕುಲು
ರಾಜ ಧರ್ಮೊನು ಒರಿಪುಲಯ ಈ
ಆಪುಜಿಡ ಪೋಲಂದ್ ಪಂಡೆನೆ ಮೋನೆ ಪುಳಿಯಾದ್ ॥

20

ರಾಜ ಧರ್ಮೊನೆ ಅಂದ್ ಕಪಟೊದ
ಜೂಜು ಧರ್ಮೊದ ಮಗೆನೊ ಪುಳ್ಳಿಯೊ
ದಾವು ಎಂಚಿನ ನಿಕ್‌ಲೆ ಡೋಂಗಿದ ಜುಗರಿ ಗೊಬ್ಬುಗುಲ ।
ರಾಜ ಮರ್ಯಾದಿದವೆ ಪಂತೊದ
ಜೂಜು ಉಂಡುಡ ಬಲೆಯೆ ಗೊಬ್ಬೆರೆ
ಯಾನ್ ಜಾರುವೆನೆಂದ್ ಗೆರೆಪಡೆ ದೇವೆರೆನ ಆಜೊ ॥

21

ಧರ್ಮನಂದನೆ ಪಾಡಿ ಪಂತೊನೆ
ಸರ್ಪೊ ನಾಸೊದ ಬಿತ್ತ್ ದುಂಬುದ
ಕರ್ಮೊದಾ ಪಲೊ ಪಗರಿದಂಚೆನೆ ಕಂತ್‌ದಾಂಡತ್ತೊ ॥
ಧರ್ಮೊ ಸಾರೊ ವಿಚಾರೊ ಮಾತೆನ್
ಪನ್ಪುನಾಯೆನೆ ಆದ್ ಜುಗರಿಗ್
ತನ್ನ ಮನಸ್‌ನ್ ಮಾರ್ಯೆ ಪನ್ನಗ ಏದಿನ ಕೈಗುಣೊನೆ ॥

22

ದತ್ತಕಣ್ಣ್‌ಲ ದ್ರುಪದ ಮಗಲೆನ
ರಟ್ಟ್‌ದಾನಗ ಬೀಮೆ ಪಾರ್ತೆರೆ
ಕಣ್ಣ್ ಬುಜೊ ಸರಿಯಾದ್ ಅದ್‌ರ್‌ದ್‌ಲಾಂಡ್ ಅವಸಕುನೊ ॥
ಬೀಸ್ಮ ದ್ರೋಣೆರೆ ಮೋನೆ ಕಂದ್‌ದ್
ಲಾಂಡ್ ದುಕ್ಕೊಡು ಕೌರವಾದಿಲು
ಬಾರಿ ಸಂತೊಸು ಪಡೆದ್ ಸಕುನಿನ್ ದಿಂಜ ಪುಗರಿಯೆರ್ ॥

23

ಜುಗರಿ ಗೊಬ್ಬುನ ಆಸೆ ಕೀರ್ತಿದ
ಮನಸ್‌ದೊಟ್ಟಿಗೆ ಸೇರ್ದ್ ಬುದ್ದಿದ
ರಸೊನೆ ಆಜಿದ್ ರಾಗೊದಗ್ಗಿಡ್ ಪೊತ್ತ್‌ದಾನಗನೆ ॥
ಜ್ಞಾನೊ ಮೋನೆನ್ ತಿರ್ಗದುಂತದ್–
ಲಾಂಡ್ ಲೆಜ್ಜಿಗ್ ಸೋಲು ಬತ್ತ್‌ದ್
ಬಾಗ್ಯೊ ಲಚ್ಚಿಮಿ ಸೋಲು ಸೂಚನೆ ತಿಕ್ಕ್‌ದಾಂಡಪಗ ॥

॥ ಪಗಡೆ ಗೊಬ್ಬಿಯೆರ್ ॥

ಏದಿನ ಬರವುದ ಬಲೊಟು ಧರ್ಮಜೆ
ಸಕುನಿ ಒಡ್ಡ್‌ನ ಬಲೆಕ್ ಬೂರಿಯೆ
ಜುಗರಿ ಮಂಡೊದ ಗದ್ದಿಗೆಡ್ ಸರಿ ಕುಲ್ಯೆನಟ್ಟಯಿಡ್ ॥
ಬಲತ್ ಬೀಮಾರ್ಜುನೆರ್ ದತ್ತ್‌ಡ್
ಕುರುಡ ರಾಜೆನೆ ಎದುರು ಕೌರವೆ
ಸಕುನಿ ಸೈಂದವೆ ಕರ್ಣೆ ಮಾತೆರ್ ಕುಲ್ಯೆರೊಟ್ಟಾದ್ ॥

1

ಜೂಜಿದಾ ಕಳ ಮಲ್ತಿ ಪಲಯಿನ್
ದೀಡ್ದ್ ಪಗಡೆದ ಕಾಯಿನುಂತದ್
ದಾವುಗೆಂಚಿನ ಕೇನ್ಡ್ ಕಾಯಿನ್ ಸಕುನಿ ಕುರ್ಕಾಯೆ ॥
ಕಾಯಿನಾಡದ್ ಕಳಕ್ ಪಾಡ್ಯೆನೆ
ಸಾಲ್‌ಡುಂತದ್ ಪಂಡೆನಾಪಗ
ಕೌರವೆರೆ ಗೆಲ್ತೆಂದ್ ಬೊಟ್ಟಿಯೆ ತುಡೆಕ್ ತೆಲಿತೊಂದು ॥

2

ಗೊಬ್ಬು ಸುರುವಾಪುನೆಕ್ ದುಂಬೇ
ದಾಯೆ ಬೊಬ್ಬೆನ್ ಪಾಡ್ವ ಜಯೊ ಸಿರಿ
ಬೂಟು ಬೊಬ್ಬೆಗ್ ಒಲಿವಲೋ ಪನ್ ಪಂಡೆ ಧರ್ಮಜೆನೆ ॥
ಗೊಬ್ಬುವಡ ಈ ಎನ್ನ ಕೈನೇ
ಪತ್ತ್‌ದೇ ಸೈ ಪನ್ಡ್ ಬೊಟ್ಟುಲ
ಧರ್ಮನಂದನ ಪನ್ಡ್ ನೀರಿಯೆ ಕೈನ್‌ಲಾ ಸಕುನಿ ॥

3

ಎನ್ನ ಕಡೆಡ್‌ದ್ ಸಕುನಿ ಸಮ್ಮಲೆ
ಗೊಬ್ಬುವೆರ್ ನನ ನಿನ್ನವೆಂಚಿನ
ಪನ್ಲ ಪಂತೊಗು ದಾವು ದೀಡ್ಯೆರೆ ಕೇಂಡೆ ಕುರುರಾಯೆ ॥
ಈಯೆ ಆವಡ್ ನಿನ್ನ ಸಮ್ಮಲೆ
ಆಂಡಲಾವಡ್ ಬರಡ್ ಪಂಡ್‌ದ್
ಸೋಲು ಕಣ್ಣ್‌ಗ್ ಕಟ್ಟಿ ಧರ್ಮಜೆ ಗೊಬ್ಬೆ ಸಕುನಿಡನೆ ॥

4

ಪುತ್ತೊಳಿಡ್ ಕಟ್ಟಯಿನ ರತ್ನೊಲು
ಎನ್ನ ದಾವುಗು ಪಂಡೆ ಧರ್ಮಜೆ
ಎನ್ನವುಲ ಸೈ ಪಂಡೆ ಕೌರವೆ ದಾವುನೊಡ್ಡಾದ್ ॥
ಆ ಯುದಿಸ್ಟಿರೆ ಸಕುನಿನೊಟ್ಟುಗು
ಕಾಯಿ ತಿರ್ಗದ್ ಸರ್ತಿ ಸರ್ತಿಡ್
ಜೂಜು ತರೆಕಡರ್‌ನವೆ ಬೆಚ್ಚಡ್ ಬೊಂಡು ತೆಲ್ಪಾಂಡ್ ॥

5

ಕಾಯಿ ರಾಪನಗೆಂಕ್ ನಿಕ್ಕಂ–
ದಾಯಿ ಬೊಬ್ಬೆಡ್ ಮಲ್ಲ ಗೌಜಿಯೆ
ಆದ್ ಪಗಡೆದ ಕಾಯಿದಾಸೊರೊ ಕೇನ್ಡ್ ಕಿಣಿ ಕಿಣಿಯೆ ॥
ಕಳತ ಪಂತ್ಯೆಡ್ ಕಾಯಿನುಂತನ
ಗವುಲೆ ದಾಳೊದ ಕಾಯಿ ರಟ್ಟ್‌ದ್
ಅರಸು ಮೋನೆನೆ ಮಸ್‌ಕ್‌ದಾಯ್ನೆನ್ ಎಂಚ ಪನ್ಪುನೆನೊ ॥

6

ಆ ಸಕುನಿ ಕೇಂಡ್‌ನವೆ ದಾವುನು
ದೀಡ್ಯೆ ಧರ್ಮಜೆ ಕೌರವನ ವಸೊ
ಆಯಿನೆನ್ ತೂನಗನೆ ಕೃತ್ರಿಮೊ ಪನ್ಡ್ ಗೊಂತಾಯ್ಜಿ ॥
ಪಗಡೆ ಪಲಯಿನ್ ಗೆಲ್ತೆ ಕೌರವೆ
ನನಗ್ ಎಂಚಿನ ದಾವು ನಿನ್ನವು
ಪನ್‌ಲ ಧರ್ಮಜ ಆಣ್ ಮಗೆ ಈ ಪಂಡೆನಾ ಸಕುನಿ ॥

7

ರಡ್ಡ್ ಸಾವಿರೊ ಬಂಗರ್‌ದ ರತೊ
ಐಕ್ ಕಟ್ಟುನ ಕುದುರೆ ಮಾತಲ
ಎನ್ಮೊ ಸಾವಿರೊ ದೀಪೆ ಪಂಡೆನೆ ಧರ್ಮನಂದನೆನೆ ॥
ಸಕುನಿ ಸೈ ಪಂಡೊಂದು ಕಾಯಿನ್
ಪದ್‌ರ್‌ದಪಗನೆ ಸಾಲ್‌ಡುಂತದ್
ಜುಗರಿ ಮಂಡೊನು ತೂನಗಾಂಡ್‌ಲ ಗೇಲ್ ದುರ್ಜನೆರೆ ॥

8

ಅರಸು ಸೋಲ್ತನೆ ನಿಕ್ಕ್ ಆಂಡೊಯ
ಜುಗರಿಡೇ ಮಹ ಪೋಡಿ ದೈರೊಡು
ನನಲ ಉಂತ್ವನ ಪನ್‌ಲ ಬೊಡ್ಚಿಡ ಲಕ್ಕ್ ಮುಲ್ಪಡ್ದ್ ॥
ಪೋಡ್ಯುನಾಯೆನೊ ಯಾನ್ ಜೂಜುಗು
ವೀರ ಚತ್ರಿಲೆ ಜಾತಿದಾಯೆನೆ
ಸಾರೊ ಆನೆಲೆ ಒಡ್ಡದಪಗನೆ ದಾವುನೇರ್ಸಾಯೆ ॥

9

ಆನೆಲೆಂಕ್ಲೆಗೆ ಸೇಂಡ್ರ್ ಪಂಡ್‌ದ್
ಆ ದುರಾತ್ಮನೆ ಬೊಬ್ಬೆ ಪಾಡಿಯೆ
ಆಯೆ ಮಲ್ತ್‌ನ ಮೋಸೊ ಕಪಟೊನು ತೆರಿಜೆ ಧರ್ಮಜೆನೆ ॥

ಸೋಲು ಅರಸುಲೆಗಾಂಡೆ ಆನೆಲು
ಪೂರ ಪೋಯೊನೆ ನನಗ್ ಎಂಚಿನ
ದಾವು ಪಂಡ್‌ದ್ ಸಕುನಿ ತೆಲಿತೆನೆ ಮೋನೆ ತೂವೊಂದು ॥

10

ದ್ರೋಪದಿನ ಚಾಕಿರಿದ ಪೊಣ್ಣುಲೆ –
ನೇನ್ ಒಡ್ಡವೆ ಪನ್ನಗಾಪಗ
ಆಕ್‌ಲೆನ ಪದ್ದೊಯಿನ್ ದೀವೊಡು ಪಂಡೆನಾ ಸಕುನಿ ॥
ಆಂಡ್ ಪಂಡ್‌ದ್ ಒಪ್ಪೆ ಧರ್ಮಜೆ
ದಾನೆ ಪ್ರೇಜನೊ ದಾಲೊ ಬೂರ್‌ಜಿ
ಆಯ ಕಡೆಕ್‌ಲ ಸಕುನಿ ಕೇಂಡೆನೆ ದಾವುನನವುಂಡೊ ॥

11

ಚಾಕಿರಿದ ಪೊಣ್ಣುಲೆನ್ ಕಳೆಯನೆ
ಗೇಲ್ ಎಂಕ್‌ಲೆಗಾಂಡ್ ಮನಸ್‌ಡ್
ಪೋಡಿ ಉಂಡುಡ ಲಕ್ಕ ಗೊಬ್ಬುನು ಕೈದ್ ಮಲ್ಪುಗೊಯ ॥
ದಾನೆ ಸೌಬಲ ಎಂಕ್ಲು ಪಾಂಡುನ
ಬಾಲೆಲತ್ತೊಯ ಎಂಕ್ಲೆ ಕಾರ್ಬರ್
ನಾಲ್ ಸಾಗರೊದುಲಯಿ ಬಡೆಕಯಿ ಕುರುನ ಸೀಮೆದಡೆ ॥

12

ನಲ್ಪೊ ಸಾವಿರೊ ಕುದುರೆಲೊಟ್ಟಿಗೆ
ಇತ್ತಿ ರಾವುತನಕ್‌ಲೆನೊಡ್ಡವೆ
ಪನ್ನಗನೆ ಆ ಸಕುನಿ ತೆಲಿತ್‌ದ್ ಪನ್ಪೆ ಧರ್ಮಜಡ ॥
ಬಿರ್ಸನೇ ಈ ಅರಸು ಜಾತಿಡ್
ಪನ್ಡ್ ದಾಳೊದ ಕಾಯಿನಾಡಯೆ
ತಿರ್ತ್ ಪಾಡ್ನಗ ಸೋಲು ಧರ್ಮಜಗಾಂಡ್‌ಲಾಪಗನೆ ॥

13

ಮಾಯೊಡೆಂಚಿನ ಮಂತ್ರೊ ತಂತ್ರೊಡು
ದಾಲೊ ನಡಪವೆ ಸಕುನಿ ಪನ್ಪುನ
ಏರೆಗ್‌ಲ ತೆರಿಯಂದ್‌ನಂಚಿನೆ ಸೋಲು ಧರ್ಮಜಗ್ ॥
ಒಪ್ಪೆ ವಸ್ತ್‌ನ್ ಒಡ್ಡಯೆಡಲಾ
ಆಯೆ ಗೆಲ್ತ್‌ದ್ ಉಲಯಿ ಪಾಡುವೆ
ಮೋಸೊ ತಂತ್ರೊದ ವಿದ್ಯೆನಾಯನ ನಾಡುನಕ್‌ಲೇರ್ ॥

14

ಸೋಲ್ತಿ ಸಾತ್‌ಗ್ ಸಕುನಿ ಕೇನುವೆ
ಆಟೊನುಂತಗೊ ಪನ್ಡ್‌ಲಾಯಡ
ಆಪಗನೆ ಧರ್ಮಜಗ್ ಸೋಲುದ ಗರ್ವೊ ಏರ್ನಗನೆ ॥
ತೇರ್ ಕುದುರೆಲೆ ಆನೆ ಸೇನೆನ್
ದಾವು ದೀಡುವೆ ಸಕುನಿ ಉಲಯಿಗ್
ಪಾಡ್ದ್ ಧರ್ಮಜನಲ್ಪ ತಮಸ್‌ನ್ ಮಲ್ತ್‌ದಾಪಗನೆ ॥

15

ದಾವು ದೀಲಯ ಧರ್ಮನಂದನ
ವಾಸು ದೇವೆನೆ ನಿನನ್ ಕಾಪುವೆ
ರಾಯ ಕೌರವಗಿದ್ದಿ ದೇವೆರೆ ಸಾಯೊ ನಿಕ್ಕತ್ತೊ ॥
ಪಾಲ್ಡ್ ತಿಕ್ಕನ ರತೊನು ಸೈನ್ಯೊನು
ದೀಡಿಯೆನೆ ಸರಿ ಧರ್ಮನಂದನೆ
ದಾಳೊ ನಡಪನಗಾಂಡ್ ಕೌರವ ಕಡೆಕ್ ಮಹಗೇಲ್ ॥

16

ಈತ್ ರತೊಕುಲು ಆನೆ ಕುದುರೆಲು
ಪಾದಚಾರಿಲು ಮಾತ ಮುಗಿನೆಟ್
ಲಾಯೊಡಿತ್ತ್‌ನ ಆನೆ ಕುದುರೆಲೆ ಕಿನ್ನಿಲೆನ್ ದೀಡ್ದ್ ॥
ಗೊಬ್ಬಿಯೆನೆ ಆ ಧರ್ಮನಂದನೆ
ಮಣ್ಣೊದಾ ಪಲೊ ಕೌರವಗ್ ಇನಿ
ತಿಕ್ಕನೆನೆ ಪಂಡೊಂದು ಸಕುನಿಯೆ ಬೊಬ್ಬೆ ಪಾಡಿಯೆನೆ ॥

॥ ವಿದುರೆ ಗೌಜಿ ಲಕ್ಕಾಯೆ ॥

ಪಗಡೆ ನನ ಯಾರಂದೊ ಗೊಬ್ಬೊಡು
ಪನುಪುನಕ್‌ಲೇರುಂಡು ಉಂತಲೆ
ಸಕುನಿ ಏರೆಂಚಿನಯೆ ಪನ್ಪುನ ಸಬೆಕ್ ತೆರಿಯಂದೊ ॥
ಬರತ ವಂಸೊದ ಚಕ್ರವರ್ತಿಡ
ಪಗಡೆ ಗೊಬ್ಬುದು ಚೇಸ್ಟೆ ಮಲ್ಪುನ
ಸರಿಯೊ ಪನಡ್‌ಗೆ ಮುಲ್ಪ ಸೇರ್‌ನ ರಾಜ ರಾಜೆರ್‌ಲ ॥

1

ಆ ಪುರೂರವೆ ನವುಸೆ ಬೂಮಿದ
ಅರಸುಲಾ ದುಸ್ಯಂತೆ ಕುರು ಸಂ–
ವರಣೆ ಬುಕ್ಕೊ ಯಯಾತಿ ಪನ್ಪುನ ಮಹ ಪರಂಪರೆದ ॥
ಬರತ ಕುಲೊ ಬೆಳಗಯೆರ್ ವಂಸೊದ
ಬರಮು ಕೀರ್ತಿಗ್ ಮೇರ್ವೆ ಕಟ್ಟ್‌ನ
ಯಮನ ಮಗನೇ ಸೋಲ್ಪುದಿತ್ತೆನೆ ಸಕುನಿಲಾಗಿವೆನೆ ॥

2

ಜೂಜಿ ಗೊಬ್ಬುದ್ ಸೋಲ್ಪಯೆನೆ ನಿಜೊ
ಮೂರ್ಕೆ ಪಂಡ್‌ದ್ ಕೌರವನ್ ಸರಿ
ತೂದು ಪಂಡೆನೆ ವಿದುರೆ ಕೋಪೊಡು ಕೇನ್ ಪನ್ಪುನೆನ್ ॥
ಗೇಲ್ ಬತ್ತ್‌ಜಿ ಪಾಂಡವೇರೆಗ್
ಮೇಲ್ ಕೈಯಾದುಲ್ಲ ಈಯೆ
ಸೋಲು ಅಕ್‌ಲೆನ ನಿಕ್ಕ್ ಯಮನವೆ ಸಾಲೊ ತೆರಿಯೊನುಲ ॥

3

ಗೆಲ್ತ್‌ನೈಸುರೊ ನಿಕ್ಕ್ ದಕ್ಕುವೊ
ಸೋಲ್ತಿ ಪಾಂಡವೆರಿತ್ತೆ ಜಾರ್ವೆರೊ
ನಿಕ್ಕ್ ಅಕ್‌ಲೆನ ಮಲ್ಲ ಸಾಮರ್ತಿಗೆಲು ತೆರಿಯಂದೊ ॥
ಓ ಸುಯೋದನ ಇಸೊತ ಚೀಪೆನೆ
ಕಾಪುನೆನೊ ಕೆರ್ಪುನೆನೊ ಪಂಡ್‌ದ್
ತೂಯೆರೆಗ್ ಪೊರ್ತಿದ್ದಿ ಗೊಬ್ಬುನು ಕೈದ್ ಮಲ್ಪಾಲ ॥

4

ಗೆಲ್ತಿ ದರ್ಪದ ಹಂಕರೊನು ಬುಡು
ದುಸ್ಟೆ ಸಕುನಿಯೆ ಮುಲ್ತು ಪೋವಡ್
ಇತ್ತೆ ನಿನ್ನವೆ ಬಂದುಲೆಡ ಈ ರಾಜಿಡಿತ್ತೊನುಲ ॥
ಬೂಮಿನಾಳ್‌ಲ ಚಕ್ರವರ್ತಿಯೆ
ಆದ್ ಬಾಳ್ಯೆರೆ ನಿಕ್ಕ್ ಉಪ್ಪುನ
ಸಾದಿ ಉಂದೇ ವಂಸೊನೊರಿಪುಲ ಪಂಡೆನಾ ವಿದುರೆ ॥

5

ದುಸ್ಟೆ ಪನೊಲಿಯೊ ನಿನನ್ ಈಯೇ
ಕಲ್ತ್‌ನಾಯೆನೆ ದ್ರೋಣ ಕೃಪೆರೆಡ
ಎಡ್ಡೆ ಪನ್ಪುನೆ ಎಂಚ ನಿನ್ನನ್ ಬುದ್ದಿ ಹೀನೆತ್ತೊ ॥
ಈತ್ ಪನ್ಪುನ ಕೇನ್ದ್ ಕೌರವೆ
ಕೋಪೊಡಾ ವಿದುರಡನೆ ನಿನ್ನಡ
ಕೇಂಡ್‌ನೇರ್‌ಯ ಎಂಕ್ ಪನ್ಪುನ ಹಕ್ಕ್ ನಿಕ್ಕುಂಡೊ ॥

6

ಈಯೆ ಮಹಗುಣವಂತೆ ಸಕುನಿಯೆ
ದ್ರೋಹಿ ಅಂದ್‌ಯ ಇತ್ತೆ ನಿಕ್ಕ್‌ಲ
ದಾನೆ ಆವೊಡು ಪೋಲ ಮುಲ್ಪಡ್ದಿತ್ತೆ ಮರ್ಯದಿಡ್ ॥
ಸತ್ಯೊ ಧರ್ಮೊನು ನ್ಯಾಯೊ ನೀತಿನ್
ಗ್ರೇಯ್ಪುನೆನ್ ಇನಿ ಬುಡ್ತೊ ಕಂಡಿತೊ
ನಿಕ್ಕ್ ಎಂಕ್‌ಲೆ ಸುದ್ದಿ ಬೊಡ್ಚಿಯ ನಡಪು ಮುಲ್ಪಡ್ದ್ ॥

7

ಗುರುಕುಲುಲ್ಲೆರ್ ಬೀಸ್ಮೆರುಲ್ಲೆರ್
ಕೃಪೆರ್ ಮನಿಪುಜೆರಿತ್ತೆ ಅಮ್ಮೆರ್
ಉಸುಲು ದೆಪ್ಪಂದಿತ್ತೆ ಕುಲ್ಲ್‌ನ ಈಯೆ ತೂಯಿಜನ ॥
ಹಿರಿಯೆರಾಯಿನ ಮುಕುಲು ಹೆಡ್ಡೆರೊ
ವಿದುರ ಪನ್‌ಲಯ ಈಯೆ ಬಗ್‌ಲ್‌ದ್
ಕಜವು ಮಲ್ಪಡ ಪೋಲ ಪಂಡ್‌ದ್ ನೆರ್ಯೆ ಕುರುರಾಯೆ ॥

8

ಮುಕುಲು ಮಲ್ತ್‌ನ ರಾಜಸೂಯೊನು
ಕೆಡಗಯೆರೆನೇ ಚೈದ್ಯೆ ಬಿರ್ಸ್‌ಡ್
ಪುಣೆಯಿನಾಯನ ತರೆನ್ ರಟ್ಟದೆ ಕ್ರಿಷ್ಣೆ ಆ ಸಬೆಟ್॥
ಇನಿಯೆ ಕುಸಲ್‌ಡ್ ಗೊಬ್ಬುನೆಂಕ್‌ಲೆ
ಮನಸ್‌ಗೇ ಇಸೊ ಬತ್ತ್ ಪಾಡುನ
ವಿದುರ ತರೆ ರಟ್ಟವುನ ಜನೊ ಮೂಲೇರ್ಲ ಇದ್ಯತ್ತೊ ॥

9

ಎಡ್ಡೆ ಪಾತೆರೊ ಪಂಡ ಕೇನುಜ
ನಿನ್ನನ್‌ಲ ಈ ಸೈಂದವನ್ ನಿನ
ಮೆಗ್ಯನಕ್‌ಲೆನ್ ಸಕುನಿ ಕರ್ಣನ್ ಲಡಯಿದಾ ಕಳಟ್ ॥
ಬೀಮ ಪಾರ್ತೆರೆ ಬಾಣೊದುರ್ಲುಗು
ಆದಿ ನಾರಾಯಿಣೆನೆ ಕೊಲ್ಪವೆ
ದಾಲ ಪೋಡ್ಯಡ ಕಾತ್‌ದುಂತುಲ ಪಂಡೆನಾ ವಿದುರೆ ॥

॥ ಪಗಡೆ ಗೊಬ್ಬು ಪಿರ ಜೋರಾಂಡ್ ॥

ಸಾದು ವಿದುರನ್ ಗೌಜಿ ಮಲ್ತ್‌ದ್-
ಲಾಯೆ ದುರ್ಯೋದನೆನೆ ಸಕುನಿನ್
ತೂದು ಕಣ್ಣ್‌ಡ್ ಸನ್ನೆ ಮಲ್ತೆನೆ ಗೊಬ್ಬು ನಡಪಯೆರೆ ॥
ಲಕ್ಕ್ ಧರ್ಮಜ ಪಾಪೊ ಸೋಲ್ತನೆ
ನಿನ್ನ ಸೊತ್ತುಲು ಮಾತ ಪೋಯೊ
ಬದ್ಕೆರೆಗ್ ಬೋಡಾದ್ ಕೌರವ ಹಂಗ್‌ಡಿತ್ತೊನುಲ ॥

1

ಜೂಜುನುಂತಗೊ ಮಂಡೊ ದೆಪ್ಪುವೆ
ಮೋನೆ ನಿನ್ನವೆ ಕಂದ್‌ದುಂಡುಯ
ಬೀಮ ಪಾರ್ತೆರೆ ಕೋಪೊಡಾ ಪೌರುಸೊನೆ ನಡಪಂದ್ ॥
ದಾವು ದೀಡ್ಯೆರೆ ಸಾದ್ಯೊ ಇದ್ದಿಡ

ರಾಜ ಧರ್ಮೊಗು ಸರಿಯೊ ಗೊಬ್ಬುನ
ಪೋಲ ಪಂಡ್‌ದ್ ರಂಗ್ ಮಲ್ತ್‌ದ್ ತೆಲಿತೆನಾ ಸಕುನಿ ॥

2

ಸಕುನಿ ದಾಯೆಗ್ ರಂಗ್ ಮಲ್ಪುವ
ಬದ್‌ಕ್ ಈತೆಟೆ ಮುಗಿದ್ ಆಂಡೊಯ
ಬಡವೆರತ್ತ್‌ಯ ಉಂಡು ಬಂಡರೊಡೇತೊ ಸಂಪೊತ್ತು ॥
ಜುಗರಿ ಮಂಡೊನು ಬುಡುಪಲಯ ಇನಿ
ನಿನಡ ಸೋಲ್ಪೆನೊ ಕಾಯಿನಜಪುಲ
ಪಣವುದೀಡುವೆನೊಂಜಿ ಕೋಟಿಯೆ ರೇಕೆಗೇನಿತ್ತೆ ॥

3

ದೂದು ಕಟ್ಟಿಯೆ ಕೋಟಿ ಕೋಟಿನ್
ನಾಲ್ ಐನೆನ್ ಕಳೆಯೆ ಧರ್ಮಜೆ
ಪೂರ ಗೆಲ್ತ್‌ದ್ ಉಲಯಿ ಪಾಡ್ಯೆನೆ ಗೊಬ್ಬುದಾ ಸಕುನಿ ॥
ದಾವು ದೀಡಿಯೆ ದುಂಬು ಪೋಯಿನ
ವಾಜಿ ಏಳೆನ್ಮೊಂಬೊರ್ ಪಾಲ್‌ನ್
ದೀಡ್ದ್ ಸೋಲ್ತೆನೆ ಗೊಬ್ಬು ಗೊಬ್ಬುದು ಧರ್ಮನಂದನೆನೆ ॥

4

ಗೆಣ್ತ್‌ದಾ ಪಣವುಲೆನ್ ಅಂದಜಿ
ಮಲ್ಪಿಯೆರೆ ತೀರಂದೆ ಸಕುನಿಯೆ
ಮಲ್ಲವರ್ಬುದೊ ಸಂಕೆ ಪಂಡೆನೆ ತನ್ನ ಅರ್ಪ್ವದಡ ॥
ಗುಣೊಟು ಮಲ್ಲಯೆ ಈಯೆ ಧರ್ಮಜ
ಪಣವು ಕೂಡ್ಸಲ ದಾವು ದೀಡ್ಯೆರೆ
ಸಕುನಿ ಪನ್ನಗ ಧರ್ಮನಂದನೆ ಪನ್ಪೆ ತೆಲಿತೊಂದು ॥

5

ದಾಲೊ ನಡಪಲ ಸಂಕೆಡರ್ಬುದೊ
ರೇಕೆ ರೇಕೆಗ್ ಪಣವು ದೀವೆನೆ
ಆಡದಾಡದ್ ಕಾಯಿನುಂತಲ ಗೊಬ್ಬು ರೈಸಡ್‌ಯ ॥
ಈತ್ ಪನ್ನಗ ಸಕುನಿ ತಂತ್ರೊಡು
ಮಾತ ಪಣವುನು ಉಳಯಿ ಪಾಡ್ಯೆನೆ
ಕಾಲಿ ಆಂಡ್‌ಲ ಇಂದ್ರಪ್ರಸ್ತೊದ ಬದ್‌ಕ್ ಬಂಡಾರೊ ॥

6

ದೀಡ್ ದೀಡ್‌ದ್ ರತ್ನೊ ಬಂಗರ್
ಮಾತ ಕೌರವಗಾಂಡ್ ರಾಣಿನ
ಪೋಂಡು ಪದ್ದೊಯಿ ಸಕುನಿ ತಂತ್ರೊಡು ಅರಸುನಬ್ಬರೊಡು ॥
ನಕುಲ ಸಹದೇವಾರ್ಜುನೆರೆ ಸಿರಿ-
ಮಣಿ ಕಿರೀಟೊನು ಕೆಬಿತ ಕುಂಡಲೊ
ಪದಕೊ ಮಾಲೆನ್ ಮಾತ ದೀಡ್ಯೆನೆ ಜುಗರಿ ಮಂಡೊಡುಲ ॥

7

ಮಾತೆನ್‌ಲ ಗೆಲ್ತೊಂದು ಸಕುನಿಯೆ
ಸೋಲ್ತನೇ ಈ ನಿನ್ನ ಸಂಪೊತು
ಕೀರ್ತಿ ಕೊದ್ಯೊಲು ಆಂಡೆ ಸಿವ ಸಿವ ಪಂಡೆ ತೆಲಿತೊಂದು ॥
ನಿಕ್ಕ್ ಗೊಬ್ಬೆರೆ ಆಸೆ ಉಂಡುಡ
ಬೊಲ್ಲೆ ಇದ್ಯಂದ್‌ನಯಡೇನೇ
ಗೊಬ್ಬಯೆನೆ ಪಂಡೊಂದು ಲಕ್ಕಿಯೆ ಕುಂಟು ಕುಡ್ತೊಂದು ॥

8

ಮುಚ್ಚಿಲಯ ನಿನ ಬಾಯಿ ಗರ್ವೊದ
ಬಿತ್ತ್‌ನರಿಪೆರೆ ತೀರು ನಿನ್ನವೆ
ದುಸ್ಟ ಬುದ್ದಿಗ್ ಕೋಟೆ ಕಟ್ಟ್‌ದೆ ಅಂತರಂಗೊದವೆ ॥
ಸೋಲ್ತೆ ಪಂಡ್‌ದ್ ರಂಗ್ ಮಲ್ಪಡ
ಯಾನ್ ಎನ್ನವೆ ಜೀವೊದುಸುಲುನು
ಈ ಜುಗಾರಿದ ಪಲಯಿಗೊಡ್ಡವೆ ಮೆಗಿಯ ನಕುಲನ್‌ಲ ॥

9

ದಾವುಗೀಯೇ ಮೆಗಿಯನೊಡ್ಡಯ
ಡೇನ್ ಪೋಡಿವೆ ಪನ್ದ್ ಗ್ರೇಯ್ಪಡ
ಕಾಯಿ ರಾಪಲ ಈಯೆ ಪಂಡ್‌ದ್ ಮಂಡೊ ಸರಿ ಮಲ್ತೆ ॥
ದಾನ್ನೊ ದುಂಬುದ ಜಲ್ಮೊಡಿತ್ತ್‌ನ
ಬಾರಿ ಪುಣ್ಯೊಡ್ದಾದ್ ಸಕುನಿಯೆ
ಮಾದ್ರಿ ಮಗನ್‌ಲ ಗೆಲ್ತ್‌ದರಬಯಿ ಕೊರ್‍ಯೆನಾರ್ಬಟೆಡ್ ॥

10

ಅರಸು ಸೋಲ್ತನೆ ನಿನ್ನ ನಕುಲನ್
ನನಗ್ ಏರೆನ್ ದೀಪ ದಾವುಗು
ಪನ್ ಪನ್‌ಲ ಪನ್‌ಲಂದ್ ಒತ್ತಯೊ ಮಲ್ಪುನಾಪಗನೆ ॥
ಮೆಗಿಯನಾ ಸಹದೇವನೊಡ್ಡುದು
ಪೆರಪ ಒಯ್ಪೆನೆ ಮಾತ ಬದ್‌ಕ್‌ನ್
ಜುಗರಿಡಾಯಿನ ಸೋಲು ಕಣ್ಣ್‌ಗ್ ಕಟ್ಟ್‌ನಂಚಾದ್ ॥

11

ಎಲ್ಯ ಮೆಗ್ಯನ್ ಧರ್ಮನಂದನೆ
ಒಡ್ಡಯೆನೆ ಪಂಡೊಂದು ಸಕುನಿಯೆ

ಇತ್ತೆ ಸೋಲ್ಪವೆ ಪನ್ದ್ ವಾಳೊನು ಕೈಟ್ ತಿರ್ಗಾಯೆ ॥
ದಾನೆ ಪನ್ಪುನೆ ಸತ್ಯವಂತೆರ್
ಮೋಸಗಾರೆರೆ ಎದುರು ಗೆಲ್ಪೆರೆ
ಸಾದ್ಯೊನೇ ಇದ್ಯತ್ತೊ ಸಹದೇವನ್‌ಲ ಕಳೆವೊಂಡೆ ॥

12

ಬೇದೊ ಮಂತ್ರೊಡು ಸುಬಲ ಮಗೆನೇ
ಸೋಲ್ಪವೆನೆ ಎಂಕ್‌ಲೆನ್ ಗ್ರಾಸ್ತೆರ್
ತೂಲೆ ಪಂಡ್‌ದ್ ಧರ್ಮನಂದನೆ ತರೆಕ್ ಹಾಕೊಂಡೆ ॥
ಲೋಕೊದಪವಾದೊಲೆಗ್ ಪೋಡ್ಯುನ
ತಾನ್ ಬುಡುದೇ ಜುಗರಿ ಮರ್ಲ್ಡ್
ಪಾರ್ತನ್‌ಲ ಒಡ್ಡಾಯೆ ಮಂಡೊಗು ಸನಿನ ಕಾರ್ಬರ್‌ಡ್ ॥

13

ಓ ಧನಂಜಯ ನಿನ್ನನಿತ್ತೆನೆ
ದೂದುಗೊಡ್ಡವೆ ಈ ಯುದಿಸ್ಟಿರೆ
ಸೋಲ್ತ್‌ದಾನಗ ನಿನನ್ ಕೌರವಗಾಯೆ ಮಾರಿಲೆಕೊ ॥
ನಿಕ್‌ಲ್ ಬೀಮಾರ್ಜುನೆರ್ ಒಪ್ಪಡೆ
ಸಕುನಿ ಪಂಡ್‌ದ್ ಬಾಯಿ ಬುಡ್ನಗ
ಅಕ್‌ಲ್ ನೆರ್ಯೆರ್ ಸುಬಲ ಮಗನ್‌ಲ ಗೌಜಿ ಲಕ್ಕಾದ್ ॥

14

ಬೇತೆ ಬೇತೆನೆ ಸೈರೊ ಆಂಡಲ
ದಾನೆ ಆಂಡ್‌ಯ ಧರ್ಮ ಪುತ್ರನ
ಜೂವೊದುಲಯಿಡ್ ಎಂಕ್ಲೆನಾತ್ಮೊನೆ ಉಂಡು ತೆರಿಯೊನುಲ ॥
ಈ ಕುಯುಕ್ತಿದ ಮೋಸೊ ಗೊಬ್ಬುದು
ಸೋಲ್ಪಯಿನ ಮಹ ಗರ್ವೊಡೆಂಕ್ಲೆಡ
ಪಾತೆರಡ ಜಾಗ್‌ರ್ತೆ ಪಂಡ್‌ದ್ ಪೋಡಿ ಕಟ್ಟಯೆರ್ ॥

15

ಕಳ್ವಗೊಬ್ಬುನು ನಾಡ್ದ್ ಪತ್ಯೆರೆ
ಸತ್ಯವಂತೆರೆಗೆಂಚ ತೀರುನೆ
ಅರ್ಜುನನ ಕಂಟೆಲ್‌ಗ್ ಮೋಸೊದ ಉರ್ಲು ಬೂರ್ದಾಂಡ್ ।
ಸೊಲ್ತರರಸುಲೆ ನನಗ್ ಗೊಬ್ಬುದ
ಅಗ್ನಿಕುಂಡೊಗು ಎಂಚಿನರ್ಪಿತೊ
ಪನ್ನಗಾಯೆನೆ ಬೀಮನೊಡ್ಡೆಯೆ ಜುಗರಿದಾ ಕಳಕ್ ॥

16

ದಾಳೊಡುದು ರಟ್ಪನವೆ ಪಗಡೆದ
ಕಾಯಿ ತಿರ್ಗ್‌ದ್ ಏರೆ ಪುಡೆಕ್‌ಲ
ಬೂರಂದಿತ್ತ್‌ನ ತೂದು ಪಂಡೆರ್ ಗೆಲ್ತೆ ಧರ್ಮಜೆನೆ ॥
ಅರ್ದೊ ಗಳಿಗೆಡ್ ಕಾಯಿ ತಿರ್ಗ್ದ್
ತಿರ್ಗ್ ತಿರ್ಗ್ದ್ ಬೂಂರ್ಡ್ ಸೌಬಲ
ನಲ್ಪಗೆಲ್ಪಯಿ ಸಾತ್‌ಗಾ ಕೌರವೆರ್ ಲಾಗಿಯೆರ್ ॥

17

ದಾನೆ ಪನ್ಪುನೆ ಸಕುನಿ ಗೆಲ್ತೆನೆ
ಆ ಯುದಿಸ್ಟಿರನಾಸೆ ನೀರ್‌ಡ್
ದೀಡಿ ಹೋಮೊದಲೆಕೊನೆ ಚಂದ್ರನ್ ರಾವು ನಿಂಗಿಲೆಕೊ ॥
ಗೂಡ್‌ಡೇ ಬೂರ್ದಿತ್ತಿ ಪಿಲಿತವೆ
ಗಾದೆದಂಚೆನೆ ದುಂಬುದಾಸೆನೆ
ದಾಲ ತೋಜಂದಾಯೆ ತನ್ನನ್ ತಾನೆ ಒಡ್ಡಯೆನೆ ॥

18

ಮೆಗಿಯನಕ್‌ಲೆನ್ ಕಳೆಯ ನಿನ್ನವೆ
ಜುಗರಿದಾ ಮಹ ಮರ್ಲ್ ಬಿರಿತ್‌ಜೊ
ನಿನನ್ ಗೆಲ್ಪುವೆ ಪನ್ನಗನೆ ಸರಿ ಗೌಜಿಲಕ್ಕಾದ್ ॥
ತನನ್ ಒಡ್ಡಯೆ ಧರ್ಮನಂದನೆ
ಸಕುನಿ ಮೋಸೊದ ಬಲೆಕ್ ತಿಕ್ಕ್‌ದ್
ನಿಮಿಸೊ ಮಾತ್ರೊಡು ಸೋಲ್ತೆ ತೂಯಿನ ಜನೊಕು ಬೆಕ್ಕಸೊನೆ ॥

19

ನನಗ್ ಎಂಚಿನ ದಾವು ದೀಪರ್
ಪನ್‌ಲೆ ಅರಸುಲೆ ಜುಗರಿ ಮಂಡೊನು
ಮಡಿಪುಗೊನೊ ಪನಿಕರಿನ ನೀರ್‌ಗ್ ಕಟ್ಟ ದಾಯೆಗ್‌ಯೆ ॥
ಸುಬಲನಾ ಮಗೆ ಬಗ್‌ಳಡಯ ನನ
ಜುಗರಿ ಮಂಡೊದ ಪಲಯಿಗಿತ್ತೆನೆ
ಬುಡೆದಿ ದ್ರೌಪದಿನೇನ್ ಒಡ್ಡವೆ ಪಂಡೆ ಧರ್ಮಜೆನೆ ॥

20

ಪಗಡೆ ಗೊಬ್ಬುದ ಕಳಕ್ ಒಡ್ಡಯೆ
ಮದನ ಗೊಬ್ಬುದ ಮಂತ್ರದೇವತೆ
ಲೆಕೊನೆ ಮೆರೆಯಿನ ದ್ರುಪದ ಮಗಲೆನ್ ರಾಣಿ ದ್ರೌಪದಿನ್ ॥

ದೀಡಿ ಕಾಯಿನ್ ಸಾಲ್‌ಡುಂತದ್
ಸೋಲು ಚಿತ್ರೊನು ಬರೆಯೆ ಧರ್ಮಜ-
ನಾಸೆ ಮನಸ್‌ದ ಗೋಡೆಡಪಗನೆ ಸಕುನಿ ತಂತ್ರೊಡುಲ ॥

21

ಅರಸು ಬಿಂಗಿರಿಯಾಯೆ ಮನಸ್‌ಡ್
ಮರುಕೊ ದಿಂಜಿದ್ ಮತಿಕ್ ಮಣ್ಣ್‌ಲ
ಒರೆಸ್‌ದಾನಗ ಲೆಜ್ಜಿ ನಾಚಿಗೆಲಾಂಡ್ ಧರ್ಮಜಗ್ ॥
ದಿಸನೆ ಪೊತ್ತುದು ಪೋಂಡು ರಾಜ್ಯೊದ
ಸಿರಿನ ಸಿರಿಮುಡಿ ಜಾರ್‌ದಾಂಡ್‌ಲ
ಬೆಗರ್ ಪೀಂಕ್‌ದ್ ಮೋನೆ ಕಂದ್‌ದ್ ಕಣ್ಣ್ ಕತ್ತಲೆನೆ ॥

22

ತಮಸ್ ಮಲ್ಲುವ ವೈರಿಲೆನ ಸರಿ
ಕಯಿತ ಸನ್ನೆಲು ಕಣ್ಣ ನೋಟೊಲು
ನೆರ್‌ದ್ ತೆಲಿಪುನ ಮೋನೆ ತೂಪುನ ಕಣ್ಣುಲೇತಾಯೋ ॥
ಗತ್ತ್‌ಡೇ ಕುಲ್ಲೊಂದು ಇತ್ತೆರ್
ಕರ್ಣೆ ದುಸ್ಸಾಸನೆರ್ ಸೈಂದವೆ-
ರಲ್ಪ ಮೀಸೆನ್ ತಿರ್ಗವೊಂದೇ ಬಾರಿ ಸಂತೊಸುಡು ॥

23

ಕಳವಳೊಡು ಕುರುವಂಸೊ ನಾಸೊದ
ದಿನೊನೆ ಬತ್ತ್‌ನ ತೂದು ದುಕ್ಕೊಡು
ತರೆಕ್ ಕೈ ದೀಡೊಂದು ಗುರು ಬೀಸ್ಮಾದಿ ಹಿರಿಯಕ್ಲ್ ॥
ಪನಿಯೆರೆನೆ ತೀರಂದೆ ಮೌನೊಡು
ದವುಡೆಗರಿನವೆ ಕಣ್ಣ ನೀರ್‌ನ್
ಒರೆಸೊನುಂದೇ ಕುಲ್ಲುದಿತ್ತೆರ್ ಸೇಂಕೆ ದೆತ್ತೊಂದು ॥

24

ಬಿರೆಲ್ ಮೂಂಕುಡು ದೀಡ್ದ್ ತರೆನ್‌ಲ
ಅಡಿಕ್ ಪಾಡ್‌ದ್ ಬೀಮ ಪಾರ್ತೆರ್
ಕಪಟೊ ಗೊಬ್ಬುದ ಮಾಟೊಗಾಕ್ಲ್ ಕೋಪೊಡಿತ್ತೊಂದು
ಈಪೆಕ್‌ಡ್ ಸಂತೊಸುಡು ತೆಲಿಪೆರೆ
ಆಯಿಜಿಂದ್‌ದ್ ಕುರುಡರಾಜೆನೆ
ಬಾರಿ ಚಿಂತೆಡ್ ಕುಲ್ಲ್‌ದಿತ್ತೆನೆ ನಂಜಿದಾ ಬುರುಡೆ ॥

ನಾಲನೆ ಸಂದಿ

। ವಿದುರನ ಗೌಜಿ ॥

ಧರ್ಮಜನ ಬಿಂಗಿರಿನ್ ಬೀಮನ
ಅರ್ಜುನನ ಸೈಸೊನುನ ಗುಣೊನುಲ
ದುಸ್ಪ ದುರ್ಯೋದನನ ಚೇಸ್ಟೆನ್ ಸಕುನಿನಬತರೊನು ॥
ಅಲ್ಪ ಇತ್ತ್‌ನ ಮಾತರಾಜೆರ್
ಕಣ್ಣ್‌ಡೆನೆ ತೂದಕ್ಲೆ ಮನಸ್‌ಡ್
ದುಕ್ಕೊ ಏರ್‌ದ್ ಬ್ರಹ್ಮ ವಿಷ್ಣುನು ಸಿವನ್ ದೂರಿಯೆರ್ ॥

1

ನ್ಯಾಯೊಡೇ ಈ ಪಗಡೆ ಗೊಬ್ಬುದು
ಪೂರ ಸೋಲ್ತುದು ಮೆಗ್ಯನಕ್ಲೆನ್
ದೀಡ್ದ್ ಸೋಲ್ತನೆ ನಿಕ್ಲೆ ಬುಡೆದಿನ್ ಸಾನ್ ಕಳೆವೊಂಡ ॥
ಆಂಡ ಎಂಕುಲು ದಾಲ ಮಲ್ಪಯೊ
ರಾಜೆ ದುರ್ಯೋದನೆನೆ ಪಂಡ್‌ನ
ಕೇನ್ದ್ ನಡಪುಲೆ ಪನ್ದ್ ಸಕುನಿಯೆ ತೂಯೆ ಧರ್ಮಜನ್ ॥

2

ಯಾನ್ ಗೆಲ್ತ್‌ದ್ ಕೊರ್ಯೆ ಕೌರವ
ಮಾತ ಬದ್‌ಕ್‌ನ್ ಇಂದ್ರ ಪ್ರಸ್ತೊದ
ವೀರನಕ್ಲೆನ್ ಅಕ್ಲೆ ಬುಡೆದಿನ್ ರಾಣಿ ದ್ರೌಪದಿನ್ ॥
ಈಯೆ ಅಕ್ಲೆನ್ ಎಂಚಿ ಕೆಲಸೊಗು
ನೇಮಕೊನು ಮಲ್ಪುನೆನೆ ಪಂಡ್‌ದ್
ಪೂರ ತೆರಿಪಲ ಪಂಡೆ ಸಕುನಿಯೆ ಆ ಸುಯೋದನಡ ॥

3

ವಿದುರ ದ್ರೌಪದಿನಾಡೆ ಪೋಲಯ
ಪನ್‌ಲ ಬರ್ಯೆರೆ ಆಲೆನೀಡೆಗ್
ಮುಲುಪ ಯಾನೇ ಕೇನ್ವೆನಾಲೆಡ ಆಸೆ ಎಂಚಿನವು ॥

ಚಾಕಿರಿಗ್ ಉಂತುವಲೊ ಅತ್ತ್‌ಡ
ರಾಣಿ ವಾಸೊದ ಸುಕೊಕು ಬರ್‍ವಲೊ
ಆಲೆಡನೆ ಕೇನಿಯೆರೆ ಪಂಡೆನೆ ಮೂರ್ಕೆ ಕೌರವೆನೆ ॥

4

ತೆಡಿಲ್ ಕಟ್ಟ್‌ವೆರೊ ಸೇಕೊ ಕೊರ್‍ಯೆರೆ
ಸಿವನ ಕಣ್ಣ್‌ದಲೆಕೊನೆ ಪೊತ್ತವಿ
ಕೆಲಸೊ ದಾಯೆಗ್ ಮರ್‍ಲ್ ಉಂಡೊಯ ನಿಕ್ಕ್ ಮಾರಾಜ ॥
ಕಾಲ ರುದ್ರನ ಕಡೆತ ನಾಟ್ಯೊದ
ಕಾರ್‌ದಡಿಕೇ ಬೂರ್‍ದು ಪೊಡಿ ಪೊಡಿ
ಯಾಪುನಂದಜಿ ಪನ್ಸ್‌ದ್ ಕಣ್ಣ್‌ಡೆ ನೀರ್ ಜಪುಡಾಯೆ ॥

5

ಇಸೊತ ನೀರ್‌ಡ್ ಮೀಂದ್ವೆ ಪನ್ವನ
ಯಮನ ದಾಡೆಗ್ ಕಟ್ಟ್‌ದುಜ್ಜಲ್
ನಿಕ್‌ಲ್ ಒಚ್ಚವ್ರೊ ಮರಿತ ಜಿಡಕೇ ಕೈನ್ ಪಾಡುವರೊ ॥
ದ್ರುಪದ ಮಗಲೆನ್ ಪಾಂಡು ಬಾಲೆಲೆ
ಬುಡೆದಿ ಯಜ್ಞೊದ ಕುಂಡೊದಗ್ಗಿಡ್
ಪಿದಯಿ ಬತ್ತ್‌ನ ಬಾಲೆ ಬಲತ್‌ದ್ ಪೊಣ್ಣು ಆಯಿನಲ್ ॥

6

ಬಡೆಕಯಿದ ಕುರು ಬೂಮಿದರಸುಲೆ –
ನಕ್‌ಲ್ ಗೆಲ್ತ್‌ದ್ ಮೂಡು ಸೀಮೆದ
ಒಡೆಯನಕ್‌ಲೆಡ ಕಪ್ಪೊ ತುಂಬದ್ ಬುಕ್ಕೊ ಪಡ್ಡೊಯಿದ ॥
ಯವನ ವೀರೆರೆ ಗರ್ವೊನುಂತದ್
ತೆನ್‌ಕಯಿದ ಮಹ ಲಂಕೆದರಸುನು
ಗೆಲ್‌ತ್‌ನಕ್‌ಲೆನ ಬುಡೆದಿಯೋ ನಿನ ಚಾಕ್ರಿಗುಂತುನಲ್ ॥

7

ಮೀನ್ದ ಯಂತ್ರೊನು ಗೆಲ್ಪೆರಾವಂ–
ದೇತೋ ರಾಜೆರ್ ಚೈದ್ಯ ಮಾಗದೆ
ರೇಂಗ್‌ಲ ಆವಂದೆ ಗೆಲ್ತ್‌ನೆ ಏರ್ ಗೊಂತಿದ್ಯೊ ॥
ಆಯನಾ ಕೈ ಪತ್ತಿ ಬುಡೆದಿಯೊ
ಚಾಕ್ರಿ ಗಾಪುನ ಪೊಂಜೊವೋ ಪನ್
ಜಾತಿ ಮೂರ್ಕೆರೆ ಲೆಕೊನೆ ಪನ್ಪನೆ ಸಿವ ಮಹಾದೇವ ॥

8

ಆ ಹಿಡಿಂಬನ್ ಬಕನ್ ಕೆರ್‍ನಯೆ
ಮಾಗದನ್ ಸರಿ ತಿಗ್‌ತ್ ಪಾಡ್ನಯೆ
ಬೀಮೆ ಪಂಡ್‌ದ್ ನಿಕ್ಕ್ ತೆರಿತ್‌ಜೊ ಮರ್‍ಲ ಪನ್‌ಲೆನಡ ॥

ಆಯ ಬುಡೆದಿನ್ ಈಯೆ ಕೇನುವ
ರಾಣಿ ವಾಸೊದ ಸುಕೊಕು ಸಿವ ಸಿವ
ಮಾರಿದೆದುರುಡು ಬೋಂಟೆ ದೇರ್‍ಯೆರೆ ಪಿದಡುವನ ಮೂರ್ಕೆ ॥

9

ಇನಿಯೆ ಸೋಲ್ಪಯ ಪಗಡೆ ಗೊಬ್ಬದ್
ನನಗ್ ಆಪುನೆ ಕಾಳಗೊದ ಕಳ
ಅಯಿಟ್ ನಿನ್ನವೆ ತರೆತ ಬರವುನು ಉರ್ದು ದೆಪ್ಪುವೆರ್ ॥
ಪಿರವು ಬರ್‍ಪುನ ಗೇಲ್‌ಗುಂದೇ
ಪಗಡೆ ಗೊಬ್ಬುದ ಸೋಲು ತೆರಿಯೊನು
ನನಗ್‌ಲಾಂಡಲ ಬದುಕುನಾಸೆಡ್ ಮಲ್ಪು ರಾಜಟಿಗೆ ॥

॥ ಪ್ರಾತಿಕಾಮಿಯೆ ದ್ರೌಪದಿಡ ಸೋಲ್ತ್‌ನೆ ಪನ್ಪೆ ॥

ವಿದುರೆ ಪಾಂಡವನಕ್‌ಲೆನೇಪೊಲೊ
ಪುಗರುನಾಯೆನೆ ಪ್ರಾತಿಕಾಮಿಯ
ಇಡೆಗ್ ದ್ರೌಪದಿನೀಯೆ ಲೆತೊನುದು ಬರೊಡು ಪನ್ನಗನೆ ॥
ಪಿದಡಿಯೆನೆ ಕೈ ಮುಗಿದ್ ಸೇವಕೆ
ಅರಮನೆದವೇ ರಾಣಿ ವಾಸೊಗು
ಉಲಯಿ ಬರೊಲಿಯೊ ಪನ್ಸ್‌ದ್ ಕೇಂಡೆನೆ ಕಾಪುನಾಕ್‌ಲೆಡ ॥

1

ದೂತಿನಕ್‌ಲೀ ಸುದ್ದಿ ಪನ್ನಗ
ರಾಣಿ ದ್ರೌಪದಿ ಉಲಯಿ ಲೆಪುಡದ್
ಆಯನೇ ಕುಲ್ಲಾದ್ ಕೇಂಡಲ್ ಬತ್ತಿ ಸಂಗತಿನ್ ॥
ಮಾತ ಸಗ್ತಿಲು ಸೇರ್‌ದಿತ್ತ್‌ನ
ದೇವಿಯಂಬಿಕೆ ಲೆಕೊನೆ ಮಂತ್ರೊದ
ದೇವತೆನೊ ಪನ್ಪಿಂಚಿ ನಮುನೆಡ್ ಇತ್ತ್‌ನಾಲೆಡನೆ ॥

2

ಅಪ್ಪೆ ಕೈಮುಗಿದೇನ್ ಪನ್ಪೆನೆ
ಧರ್ಮರಾಯೆರ್ ಪಗಡೆಗೊಬ್ಬುದು
ಸರ್ವೊ ಬದ್‌ಕ್‌ನ್ ಕಳೆಯೆರಾರೇ ಸೋಲ್ತುದಾಪಗನೆ ॥
ಗೆಲ್ತ್‌ನಯೆ ಕೌರವೆನೆ ರಾಜ್ಯೊನು
ಬುಕ್ಕೊ ಬದ್‌ಕ್‌ನ್ ಮೆಗ್ಯೆನಕ್‌ಲೆನ್
ದುಸ್ಪೆನಾಯೆನೆ ಉಳಯಿ ಪಾಡಿಯೆ ದಾನೆ ಪನೊಡೇನ್ ॥

3

ಆರ್ ತನ್ನನೆ ತಾನ್ ಸೋಲ್ತುದು
ಈರೆನ್‌ಲ ಆ ಜುಗರಿ ಮಂಡೊಗು
ದಾವುದೀಡ್‌ದ್ ಕಳೆಯೆರಮ್ಮಾ ಪನ್ದ್ ಬುಲ್ತೊಂಡೆ ॥
ದೂತೆ ಪಂಡ್‌ನ ಸುದ್ದಿ ಕೇಂಡ್‌ದ್
ರಾಣಿ ದ್ರೌಪದಿ ಬುಕ್ಕೊ ಒಟ್ಟುಗು
ಸೇರಿ ಪೊಣ್ಣುಲೆ ಮೋನೆ ಕಮಲೊನೆ ಬಾಡ್‌ದಾಂಡವುಲು

4

ಪ್ರಾತಿಕಾಮಿಯ ಪನ್‌ಲ ಅರಸುಲು
ಜೂಜಿ ಗೊಬ್ಬೆರೊ ಸೋಲು ಪಡೆಯೆರೊ
ಮೋಸೊಗಾರೆರ್ ಸಕುನಿ ಕೌರವನಕ್‌ಲ್ ಸೋಲ್ಪಯೆರೊ॥
ದೂದುಗೆಂಜಿನ ಮಾತ ಒಡ್ಯೆರ್
ಸೋಲ್ತೆರಾರೆಂಚಿನೆನ್ ಪನ್‌ಲಯ
ಓ ಸದಾಸಿವ ಎನ್ನ ಕಂಡನಿ ಪಗಡೆ ಗೊಬ್ಬ್‌ನೆನೊ ॥

5

ವ್ಯಾಸ ನಾರದೆರಾನಿ ಪನ್ನವೆ
ಆಂಡೆ ರಾಜ್ಯೊದ ಸಿರಿಕ್ ಬುಡುಗಡೆ
ದಾನೆ ಪನ್ಪುನೆ ಇಂದ್ರಪ್ರಸ್ತೊನೆ ಮುರ್ಕುದಾಂಡತ್ತೊ ॥
ಪೋವಡವು ಎಂಚಿನೆನ್ ಕಳೆಯೆರ್
ಆರ್ ಎನ್ನನ್ ಎಂಚ ಒಡ್ಯೆರ್
ಪ್ರಾತಿಕಾಮಿಯೆ ಪನ್‌ಲ ಪಂಡ್‌ದ್ ಮಲ್ತಲೊತ್ತಾಯೊ ॥

6

ಪಣವು ದೀಡ್‌ದ್ ದುಂಬು ಸೋಲ್ತೆರ್
ಪೆರಪ ಬಂಗರ್ ರತ್ನೊ ದೀಡ್ಯೆರ್
ಅವುಲ ಅಕ್‌ಲೆಗ್ ಆಯಿ ಸಾತ್‌ಗ್ ಆನೆ ಕುದುರೆಲೆನ್ ॥
ರತೊನು ಸೇನೆನ್ ಈರೆ ಚಾಕಿರಿ
ಕೆಲಸೊದಾ ಪೊಣ್ಣುಲೆನ್ ಕಳೆಯೆರ್
ಅಪಗ ತನ್ನವೆ ನಾಲ್ ಮೆಗ್ಯಲ್ಲೆನ್‌ಲ ಕೈಬುಡುದು ॥

7

ಪೆರಪ ತನ್ನನ್ ತಾನೆ ಒಡ್ಯೆರ್
ಕಳೆಯೆರೀರೆನ್ ಬುಕ್ಕೊ ದುಸ್ಟೆರ್
ಸಕುನಿ ಕೌರವನಕ್‌ಲ್ ಗೆಲ್ತೆರ್ ಪನ್ದ್ ಬುಲ್ತೊಂಡೆ ॥
ಪನಿಯೆರೆಗ್ ಈ ಪೋಡ್ಯಡಯ ಸರಿ
ಪನ್‌ಲ ಅರಸುಲು ದುಂಬು ಸೋಲ್ತುದು
ತನನ್ ತಾನೇ ಕಳೆದ್ ಎನ್ನನ್ ಬುಕ್ಕೊ ಕಳೆಯಿನೆನೊ ॥

8

ಆರ್ ತನ್ನನ್ ತಾನೆ ಸೋಲ್ತುದು
ಆಯಿ ಬುಕ್ಕೊನೆ ಈರೆನೊಡ್ಡದ್
ಸೋಲ್ತೆರರಸುಲು ಅಪ್ಪೆ ಈರೇ ಆಡೆಗೆತ್ತೊಡಿಗೆ ॥
ಆಹ ಇಂಚನೊ ದಾನ್ನೊ ದೈವೊದ
ಆಟೊ ನಡಪುನೆ ಯಾನ್ ಆಡೆಗ್
ಸೀದ ಬರ್ವನೆ ಆಂಡ ಈಯೇ ದುಂಬು ಪೋದವುಲು ॥

9

ತಾನ್ ತನ್ನನ್ ಸೋಲ್ತಿ ಬುಕ್ಕೊನೆ
ಸ್ವಾಮಿ ಎನ್ನನ್ ಎಂಚ ಒಡ್ಯೆರ್
ಜ್ಞಾನಿಲಿತ್ತ್‌ನ ಸಬೆಟ್ ಉತ್ತರೊ ಕೊರ್ಪೆರ್‌ಡ ಯಾನ್ ॥
ಆಡೆ ಬರ್ಪಂದೀಯೆ ಪನ್‌ಮಗ
ಪೋಲ ಪಂಡ್‌ದ್ ಪಿರನೆ ಕಡಪುಡ್
ನಾಪಗನೆ ಸಬೆಗೆತ್ಯೆ ಚಾಕ್ರಿದ ಪ್ರಾತಿಕಾಮಿಕೆನೆ ॥

10

ಸ್ವಾಮಿ ಅರಸುಲೆ ದೇವಿ ಪಂಡ್‌ನ
ಪಾತೆರೊನು ಸರಿ ಕೇನಿ ಧರ್ಮಜೆ
ತಾನ್ ಸೋಲ್ತುದು ಬುಕ್ಕೊ ರಾಣಿನ್ ಎಂಚ ಒಡ್ಡಯೆರ್ ॥
ಈ ಸಬೆಟ್ ಕುಲ್ಲ್‌ದ್‌ನ ಹಿರಿಯೆರ್
ಯಾನ್ ಒಪ್ಪುನ ಲೆಕೊನೆ ಉತ್ತರೊ–
ನಾಕ್‌ಲೇ ಕೊರ್ಪೆರ್‌ಡ ಬರುವೆಂದಾರ್ ಪಂಡೆರ್‌ಯೆ ॥

11

ರಾಜೆ ಸೋಲ್ತುದು ಕಳೆಯಿ ಸೊತ್ತುನು
ಕೇನುನೆಂಕುಲು ನ್ಯಾಯೊ ಚಾಕಿರಿ
ಗಾಲೆನೇ ಉಂತವೊಡು ಲೆಪ್ಪುಲ ಪನ್ನಗೀ ಕಳುವೆ ॥
ಬೀಮೆ ಗೌಜಿನ್ ಮಲ್ಪೆ ಪಂಡ್‌ದ್
ಪೋಡಿದಿಂಬ್ಯನೆ ಬಗುಳುನೆಂಚಿನ
ಕೂಲಿ ದೆಪ್ಪೊಡು ನಿನ್ನವಿತ್ತೆನೆ ನಡಪು ಮುಲ್ಪಡ್ದ್ ॥

12

ಮೆಗ್ಯ ಈಯೇ ಪೋಲ ಆಲೆನ್
ಒಯ್ತ್ ದೀಡೆಗ್ ಕನಲ ಐವೆರ್
ಇತ್ತೆ ನಮ್ಮನ್ ದಾನೆ ಮಲ್ಪೆರ್ ಸೋಲ್ತ್‌ನಕ್‌ಲಾದ್ ॥
ಕರ್ಮೊದಾಪಲೊ ತಿನುವೆರಾಕ್‌ಲೆ
ಧರ್ಮೊ ಬುಡ್ತುಜೊ ನಮೊಲ ಪೋಲಯ
ಸೊರ್ಕುದೆರ್ಮನ್ ಲೆತೊನು ದೀಡೆಗ್ ಬೇಕೊ ಬಲ ಮೆಗಿಯ ॥

॥ ದುಸ್ವಾಸನೆ ದ್ರೌಪದಿನ್ ಸಬೆಕ್ಕೊತೊಂದು ಪೋಪೆ ॥

ಸೂತ ಏರಿಗ್ ಬೀಜಿ ಗಾಳಿಯೊ
ಆ ಸುಯೋದನೆ ಪಂಡಿಸಾತ್‌ಗ್
ಪಾರುನಾ ದುಸ್ವಾಸೆ ತೋಜಿಯೆ ತೂಪುನಾಕ್‌ಲೆಗ್ ॥
ರಾಣಿ ವಾಸೊದ ಉಳಯಿ ಬಾಕಿಲ್
ಕಾಪುನಾ ಪೊಣ್ಣುಲೆಗ್ ಒದ್ದುದು
ನೂಕುದುಲಯಿಗ್ ಪೊಗ್ಯೆ ರಾವುದ ಲೆಕೊನೆ ಮಹಮೂರ್ಕೆ

1

ಬತ್ತ್‌ನಾಯೆನೆ ಉಂತ್ಯೆ ದ್ರೌಪದಿ
ಕುಲ್ಲ್‌ದಿತ್ತ್‌ನ ಎದುರು ನಿನ್ನವು
ಮಲ್ಲತಿಗೆಯಾವಿತ್ತೆ ಜಪ್ಪುಲ ಕುಲ್ಲಿ ಪೀಟೊಡುದು ॥
ತೊತ್ತು ಚಾಕಿರಿಗುಂತೊಡೀಯೆ
ಇತ್ತೆ ಬಲ ಈ ಅರಸು ಚಾವಡಿ-
ದಲ್ಪ ನಿಕ್ಕೆಂಚಿನವೆ ಕಸುಬುಂದಣ್ಣೆ ತೆರಿಪಾವೆ ॥

2

ಕೌರವನ ಮೆಗಿ ಈಯೆ ಎಂಕ್‌ಲ
ಮೈತ್ತ್‌ನೆತ್ತೊಯ ಎನ್ನ ಕಂಡನಿ
ಸೋಲ್ತೆರ್‌ಡ ದಾನ್ಯಾಂಡ್ ಎನ್ನವೆ ಪ್ರಸ್ನೆಗುತ್ತರೊನು ॥
ಕೊರಡ್ ಮಗ ಈ ಪನ್‌ಲ ಯಾನೇ
ಪಿದಯಿದಾಲಾದುಲ್ಲೆ ಅರಸುನ
ಸಬೆಕ್ ಬರ್ಪುನೆ ಎಂಚ ಪನ್ನಗ ರಟ್ಯೆ ಕೋಪೊಡುಲ ॥

3

ನಿನ್ನ ಪ್ರಸ್ನೆಗ್ ಏರ್ ಉತ್ತರೊ
ಕೊರ್ಪುನಾಕ್‌ಲ್ ನಡಪುಲಾಡೆಗ್
ಅಲ್ಪ ನಿನ್ನವು ಉಲಯಿ ಪಿದಯಿದ ಗೊಬ್ಬು ತೋಜಾಲ ॥
ಪನ್ಡ್‌ಲಾಲೆನ ಜುಟ್ಟುಗೇ ಕೈ-
ಪತ್ತ್‌ದೊಯ್ತೆನೆ ಮೂರ್ಕೆ ತನ್ನವೆ
ಮುರ್ತ್ಯು ದೇವತೆ ಜುಟ್ಟು ಪಂಡ್‌ದ್ ಆಯೆ ನೆನೆಪಂದೆ ॥

4

ರಾಜಸೂಯೊದ ಯಾಗೊ ಪೂರ್ತಿಡ್
ಆ ಮಹಾಮನು ಮುನಿಕುಲೆನ ಸಿರಿ
ವೇದೊ ಮಂತ್ರೊದ ಪುಣ್ಯೊ ಸೀರ್ತೊಡು ಚಂಡಿ ಆಯಿನವೆ
ದ್ರೋಪದಿನ ಸಿರಿ ಮುಡಿಕ್ ಕೈನೇ
ಪಾಡ್ದ್ ಒಯ್ಪುನ ತೂದು ಪೊಣ್ಣುಲು
ಏತೊ ಬುಲ್ತೆರ್ ತರೆಕ್ ಕೈ ಹಾಕೊಂದು ಮುರ್ಯೊಡುದು ॥

5

ಮುತ್ತು ಬಗ್ತೆಲೆಡಿತ್ತಿ ಮುತ್ತೆಸಿ
ರತ್ನೊ ಮಣಿಕುಲು ರಟ್ಯೊ ರಚ್ಚಾ-
ಪಚ್ಚೆಯಾದೇ ಕೆಬಿತ ವಜ್ರೊದ ಓಲೆ ತುಂಡಾಂಡ್ ॥
ಒಯ್ತೊನುಂದೇ ಪೋನಗಾಯೆನೆ
ಪೊಣ್ಣುಲರಬಯಿ ಕೊರ್ದು ಪಿರವುಡೆ
ಬನ್ನಗಕ್‌ಲೆಗ್ ತೊರಿತ್‌ದಡಿಕೇ ಪಾಡ್ದ್ ದುಂಬೊತ್ಯೆ ॥

6

ಪೋಡಿಗೆದ ದಿಸ್ಟಿಡ್‌ಲ ಬುಲ್ತೊಂ-
ದಾಲೆನವೆ ಸಿರಿ ಕುಜಲ್ ಬಿರ್ಕ್‌ದ್
ಕಾರ್‍ಗ್ ತಿಕ್ಕನ ಸೀರೆ ಮಣ್ಣ್‌ಡ್ ಮುರ್ಕ್‌ದಿತ್ತ್‌ನವೆ ॥
ಕಂಗಿ ಮೋನೆಡ್ ದುಸ್ವ ಕೈಟೇ
ತಿಕ್‌ದಿ ಸೈರೊನು ಒಯ್ತ್‌ದೊಯ್ತ್‌ದ್
ಸಬೆಕ್ ಬನ್ನಗ ಮಾತ ಕಣ್ಣ್‌ಗ್ ಕೈನ್ ಪತ್ತಿಯೆರ್ ॥

7

ಹಾ ವಿದಿಯೆ ಪಾಂಡವೆರೆ ಪಟ್ಟೊದ
ರಾಣಿಗಿಂಚಿನ ಯೋಗೊ ಯಜ್ಞೊದ
ಸೀರ್ತೊ ಮೀಯಿನ ಸೈರೊಗೆಂಚಿನ ಸಿಕ್ಷೆ ಮಹದೇವ ॥
ಬಾಗ್ಯೊ ದೇವತೆಯಾದ್ ಮೆರೆಯಿನ
ಯಾಗೊದಗ್ಗಿಡ್ ಪುಟುದು ಬತ್ತ್‌ನ
ದ್ರೋಪದಿಗ್ ಇಂಚಾಂಡೆ ಸಿವ ಸಿವ ಪಂಡೆರಾ ಸಬೆಟ್ ॥

8

ಕೆಲವೆರಿತ್ತೆರ್ ದುಕ್ಕೊ ಮಲ್ತ್‌ದ್
ಸಬೆಟ್ ದುರ್ಯೋದನೆನೆ ಪೀಟೊಡು
ಕಪಟೊ ತಂತ್ರೊದ ಸಕುನಿ ಕರ್ಣೆ ಜಯದ್ರತಾದಿಗುಳು ॥
ಮುಕುಲು ಸಂತೊಸುಡಿತ್ತೆರಾಪಗ
ದವುಡೆಡರಿನವೆ ಕಣ್ಣ ನೀರ್‌ನ್
ಉರುದೊನುಂದೇ ಕುಲ್ಲುದಿತ್ತೆರ್ ಕೆಲವುದಕ್‌ಲಲ್ಪ ॥

9

ಈತ್‌ಲಾಯಿನ ಸುದ್ದಿ ಪಸರ್‌ದ್
ಆಂಡ್ ಹಸ್ತಿನಪುರೊಟು ಸೇರ್ಯೆರ್
ಬೀದಿ ಬೀದಿಡ್ ಜನೊಕುಲೇತೋ ಎಂಚಿನಾಂಡ್‌ಂದ್ ॥

ಆ ಸುಬದ್ರೆನ ಮಗೆನೆ ದ್ರೌಪದಿ
ಬಾಲೆಲ್ಯೆವೆರ್ ಮಂತ್ರಿ ಪ್ರಜೆ ಪರಿ
ವಾರೊ ಮಾತೆರ್ ಕೇನ್ಡ್ದ್ ತೆರಿಯೆರ್ ಪಾಂಡವೆರೆ ಸೋಲು ॥

10

ಪಿದಯಿ ಸುತ್ತುಡು ಸೇನೆನುಂತದ್
ಅರಮನೆನ್ ಪೊಡಿ ರಟ್ಟಗೊಂದುದು
ತಯರ್‌ಲಾನಗ ಕೌರವೇರೆನ ಸೈನ್ಯೊ ಎದುರಾಂಡ್ ॥
ಸಬೆಟ್ ಪೊಣ್ಣನ್ ದುಸ್ಪ ಕೌರವೆ
ಮೆಗಿಯ ಕೈಡ್‌ದ್ ಬುಡ್ಪದಾಪಗ
ಸರಿ ಪೆದಂಬುಡು ಪನ್ಪೆ ಹಂಕರೊಡಾಯೆ ಮಿತಿ ಮೀರ್ದ್ ॥

11

ದೂದು ದಾವುಗು ನಿನ್ನನೊಡ್ಡದ್
ಸೋಲ್ತೆ ನಿನ್ನವೆ ಕಂಡನಿಯೆ ಇನಿ
ಈಯೆ ಉಂತ್ಲದೆ ಎಂಕ್ಲೆ ಪೊಣ್ಣುಲೆ ಚಾಕ್ರಿ ಮಲ್ಪಿಯೆರೆ ॥
ಮಾರ್‌ನಾಯೆನೆ ಮಲ್ಲ ಕಂಡನಿ
ಬಾಕಿ ಎಲ್ಯವೆ ಕಂಡನೀಯೆರ್
ನಾಲ್ ಜನೊಕುಲ ಪಾತೆರುನ ಇನಿ ಹಕ್ಕ್ ಇದ್ಯತ್ತೊ ॥

॥ ದ್ರೌಪದಿ ಸಬೆಟ್ ನ್ಯಾಯೊ ಕೇನ್ವಲ್ ॥

ಸಬೆಕ್ ಕೈ ಮುಗಿಯೊಂದು ದ್ರೌಪದಿ
ನಿಕ್‌ಲ್ ಮಾತೆರ್ ನ್ಯಾಯೊವಂತೆರ್
ಎನನ್ ಬಾಯಿಡ್ ಜೋರುದಾಲ್‌ಂದೇರ್ಲ ದೂರೊಡ್ಚಿ ॥
ಪಿರಿಯೆರುಲ್ಲರ್ ಧರ್ಮೊ ಸಾಸ್ತ್ರೊನು
ತೆರಿನಕ್‌ಲ್ ಮಾತೆರ್ಲ ಎನ್ನನ್
ಅರಸು ಸೋಲ್ತ್‌ನ ಬುಕ್ಕೊ ದೂದುಗು ಒಡ್ಡವುನ ಸಮೊನೊ ॥

1

ಪನ್‌ಲೆ ತೆರಿನಕ್‌ಲಿತ್ತೆ ಉತ್ತರೊ
ಕೊರುದು ಧರ್ಮೊದ ಗುಟ್ಟು ತೆರಿಪಲೆ
ಸಬೆನ್ ತೂದೇ ಪನ್ನಗಾಪಗ ಕರ್ಣೆ ಲಕ್‌ದುಂತ್ಯೆ ॥
ಮೆಗಿಪಲಯನಕ್‌ಲ್ಯೆನ್ ಜನೊಕುಲೆ
ಬುಡೆದಿ ಪಂಡ್‌ದ್ ಸೊರ್ಕುನಾಲೆಗ್
ದಗ್‌ಡಿಗೆಂಚಿನ ನ್ಯಾಯೊ ನಡಪುಲ ಕೆಲಸೊದಾಡೆಗ್‌ಲ ॥

2

ಆವು ಪೋಲದೆ ಪೊಣ್ಣು ದ್ರೌಪದಿ
ದಾಸಿ ಕೆಲಸೊಗು ಈಯೆ ಪನ್ನಲ್
ದಾಯೆಗೆತೆ ನಿಕ್ಕಿತ್ತೆ ರಾಣಿನ ಪೊರ್ಲುದರಮನೆಡ್ ॥
ಏತೊ ಪೊಣ್ಣುಲು ಉಲ್ಲೊ ಅಕ್‌ಲೆನ
ಸೇರಿಗೆಡ್ ಈ ಸುಕೊಟು ಮೆರೆಲದೆ
ಸೀರೆ ಪದ್ದೊಯಿ ತಿಕ್ಕು ನಿಕ್ಕ್‌ಲ ಪಂಡೆನಾ ಸಕುನಿ ॥

3

ಪದ್ದೊಯಿಗ್ ಈ ಮಣ್ಣ್ ಪಾಡ್‌ಲ
ಇತ್ತೆ ಮೋಲೆನ ಪ್ರಸ್ನೆಗುತ್ತರೊ
ಕೊರ್‍ಯೆರೆಗ್ ಏರಾಂಡ ಯೇಚನೆ ಮಲ್ತೆರೋ ಪನ್‌ಲ ॥
ಮುಲ್ಪ ಬೊಡ್ಚಂದ್‌ನವೆ ಪಂಡ್‌ದ್
ಧರ್ಮೊ ಮೀರುನ ಕೆಲಸೊ ನ್ಯಾಯೊನೊ
ಮರ್‍ಯದಿಯೆ ಇದ್ಯತ್ತೊ ನಿಕ್‌ಲೆಗ್ ಪಂಡೆನಾ ಬೀಸ್ಮೆ ॥

4

ಬದ್‌ಕ್ ಪೋವಡ್ ಮಾನೊ ಸಿರ್ಕಡ್
ಪೆರಣೊ ರಟ್ಟಡ್ ಸೈರೊಡಿತ್ತೆನೆ
ಬುಡಯೆ ಧರ್ಮೊನು ಪನ್ಪಿ ನಮುನೆಡ್ ಧರ್ಮನಂದನೆನೆ ॥
ಆಯಿನೆಕ್ ಮಗ್‌ರುಂತುದೆನೊ ಪನ್
ಆಯ ಬೆರಿ ಪುಟ್ಟ್‌ದ್‌ನ ವೀರೆರ್
ಬೀಮ ಪಾರ್ತೆರ್ ಮನಿಪುಜೆರ್ ಈ ದಾಯೆ ಬಗುಳುನೆಯ ॥

5

ಸೋಲ್ತಿ ಬುಕ್ಕಕ್‌ಲೆನ್ನ ವಸೊ ಅ-
ನ್ಯಾಯೊ ಮಲ್ಪಯೊ ನಿಕ್‌ಲ್ ಪೊಕ್ಕಡೆ
ದೂರ್ದು ನೆರ್‍ಯರ್‌ಡೇನ್ ಕೇನಯೆ ಪೋಡಿ ಎಂಕಿದ್ದಿ ॥
ಸೇರಡೀ ದ್ರೌಪದಿಯೆ ಕೆಲಸೊಗು
ಚಾಕಿರಿದ ಪೊಣ್ಣುಲೆನ ಒಟ್ಟುಗು
ಯಾರು ಉಂತಲೆ ನಿಕ್‌ಲೆ ಪಾತೆರೊ ಪಂಡೆ ಕೌರವೆನೆ ॥

6

ಈತ್ ಪಾತೆರೊ ಕೇನ್ಡ್ದ್ ಬೀಮಗ್
ಕೋಪೊ ಏರ್‌ದ್ ಪಂಡೆನಾ ಸಹ
ದೇವಡಿತ್ತೆನೆ ಕನಲ ಸೂನೇ ಆ ಯುದಿಸ್ಟಿರನ ॥
ಕಯಿನ್ ಪೊತ್ತವೆ ಸಬೆತ ಎದುರುಡೆ
ಬುಡೆದಿನಡವುನು ದೀಡ್ದ್ ಗೊಬ್ಯೆನೆ
ಪಗಡೆ ಮರ್ಲೆನೆ ಪನ್ನಗರ್ಜುನೆ ಪನ್ಪೆ ಸಮದಾನೊ ॥

7

ಅಣ್ಣ ಈ ಸಮದಾನೊ ಮಲ್ಪುಲ
ಇತ್ತೆ ಗುರು ಸಮೊ ನಂಕ್ ಪಲಯೆನೆ
ಸೊತ್ತು ಮಾತಲ ಪೋಯಿನತ್ತಂದಿತ್ತೆ ದ್ರೌಪದಿಲ ॥
ನಮ್ಮ ಅಣ್ಣಗ್ ಸಮೊನೆ ಗ್ರೇಯಿಪು
ಧರ್ಮನಂದನೆ ಜೀವೊ ಬಾವೊದ
ಗಟ್ಟಿದರ್ಕಟ್ ನಂಕ್ ಇತ್ತೆನೆ ಬೇತೆ ಏರುಂಡು ॥

8

ಪೆರಣೊ ಪೋವಡ್ ಎನ್ನವಿತ್ತೆನೆ
ಸರುವೊ ನಾಸೊನೆ ಆಂಡ ದಾನೆಯ
ತಡೆವೆರೇರ್‌ಯ ಪಾರ್ತದಾಯೆಗ್ ಮರ್ಲ್ ಪಾತೆರುವ ॥
ಬುಡೆದಿನೇ ಒಡ್ಡುನೆನೊ ಜುಗರಿಗ್
ನಮನವೇ ಕೈ ಪತ್ತ್‌ನಾಲೆಗ್
ಕೊರುಪುನೆನೊ ಈ ಸಿಕ್ಷೆ ಎನ್ನವೆ ಕೈನ್ ಪೊತ್ತಾವೆ ॥

9

ಈಯವಸ್ತೆನ್ ಮಲ್ತಿ ಕೌರವ
ನಾಯಿಲೆನ ಎಲು ತೋಡ್ದ್ಗು ದಕ್ಕೆರೆ
ಆವಂದಿತ್ತ್‌ನವೆನ್ನ ಕೈಕುಲೆನೇನೆ ಕಳೆವೊನುವೆ ॥
ಸೂಕು ಪಾಡ್‌ದ್ ಬೊಣ್ಯೊ ಮಲ್ಪುವೆ
ಸೂರ್ಯ ಚಂದ್ರೆರ್ ಇತ್ತ್‌ನೇಟಲ
ಸಾಸಿತೊನೊ ಈ ಸೈರೊ ಪಂಡ್‌ದ್ ಬೀಮೆ ನುರ್ಕಿಯೆನೆ ॥

10

ಅಯ್ಯೊ ಎನ್ನವೆ ಕಂಡನೀಯೆರ್
ಕುಲ್ಲ್‌ದೆರ್ ಮನಿಪಂದೆ ಎನ್ನನ್
ಮುರ್ತ್ಯ ಬಾಯಿಗ್ ನೂಕುವೆರೊ ನನ ದಾನೆ ಮನಿಪುಜೆರ್ ॥
ಸೊರ್ದಯೊನೆ ಇದ್ಯತ್ತೊ ನಿಕ್‌ಲೆಗ್
ಮುಲ್ಪ ಉಲ್ಲೆರ್ ದ್ರೋಣ ಬೀಸ್ಮೆರ್
ಎನ್ನ ಪ್ರಸ್ನೆಗ್ ಕೊರ್ಲೆ ಉತ್ತರೊ ಪಂಡಲಾ ಪೊಣ್ಣು ॥

11

ತೆರಿದ್ ಮೌನೊನೊ ಅತ್ತ್ ಬುಲ್ಪಡ್
ಪನ್‌ಪಿ ಸಸರೊನೊ ಕಡ್ತ್ ಪನಿಯೆರೆ
ತಿಗಲೆದುಲಯಿಡ್ ಪೋಡಿಗೆನೊ ಪನಿ ಕೂಡಿ ಸಬೆತಕ್ಲ್ ॥
ನಿಕ್‌ಲೆ ಕಣ್ಣ್‌ಗ್ ತೋಜುಜೋ ಸರಿ
ಬುಲುಪಿ ಪೊಣ್ಣನ ಮೋನೆ ಬುಲ್ಪುನ
ಸೊರೊನೆ ಕೇನುಜೊ ಕೆಬಿಕ್ ಪಂಡೆನೆ ಆ ವಿಕರ್ಣೆನೆಲ ॥

12

ಸುಳ್ಳು ಪಾತೆರೊ ಪೊಣ್ಣ ಮರ್ಲ್‌ದ
ದುಸ್ಟ ಪೌರುಸೊದೆಸನೊದಾಕ್ಲ್
ಧರ್ಮೊ ಸಾಸ್ತ್ರೊದ ತತ್ತೊ ನಿಚ್ಚಯೊ ಮಲ್ಪಯೆರ್ ನಿಜೊನೆ ॥
ಅಜ್ಜ ಬೀಸ್ಮೆರ್ ಈರ್ ಸಾಸ್ತ್ರೊನು
ಧರ್ಮೊ ನೀತಿನ್ ತೆರಿನರಾದ್‌ಲ
ಕುಲ್ಲ್‌ದರ್ ಮನಿಪಂದೆ ದಾಯೆಗ್ ಪನ್‌ಲೆ ಈರಜ್ಜ ॥

13

ತಾನ್ ತನ್ನನ್ ಸೋಲ್ತ್‌ದಾನಗ
ಆಯೆ ಬುಡೆದಿಗ್ ಬೇತೆ ಆಯೆನೆ
ತಾನೆ ಸೋಲ್ತುನ ದುಂಬು ಮಾತ್ರೊನೆ ಆಲ್ ಆಯನಲ್ ॥
ಅನ್ಯೆ ಅನ್ಯೆದಿನಲ್ಪ ಸೋಲ್ತ್‌ನೆ
ತನ್ನವೆಂದ್‌ದ್ ಎಂಚ ಪನ್ಪುನೆ
ಒಪ್ಪುನಾಯೆನೆ ಕಂತ್ರಿ ಸಕುನಿಂದಾ ವಿಕರ್ಣೆನೆಲ ॥

14

ಕೋಪೊಡೇ ಪಂಡ್‌ನೆಕ್ ಲಕ್ಕ್‌ದ್
ಆಪಗನೆ ಸರಿ ಕರ್ಣೆ ಪಿಸ್‌ರ್‌ಡ್
ಲಾ ವಿಕರ್ಣಗ್ ಪಂಡೆ ಕೌರವ ಮೆಗಿಯೆ ಆಯಿನೆಟ್ ॥
ಕೂಲಿತಾಲ್ಪಂದಿತ್ತೆ ಬುಡಿಯೆನೆ
ಬೀಸ್ಮೆ ಗುರು ಮಾತೆರ್ಲ ಮನಿಪುಜೆ
ರೀಯೆ ಧರ್ಮೊದ ಗುಟ್ಟು ಪನಿಯೆರೆ ತೀರುನಾಯೆನೆನೊ ॥

15

ಒಂಜಿ ಆಣಗ್ ದಿಂಜ ಬುಡೆದಿಲು
ಉಂಡು ರೂಡಿಡ್ ಇತ್ತೆ ಮುಕುಲೆಗ್
ಒಂಜಿ ಬುಡೆದಿಗ್ ದಿಂಜ ಕಂಡನಿ ಧರ್ಮೊ ಮೀರ್ದತ್ತೊ ॥
ಲೋಕೊ ರೂಡಿದ ಕೆರಮೊ ತತ್ತ್‌ನ
ಪಾಂಡವೆರೆನಾ ಕರ್ಮೊ ಕುರ್ತೆಲ್
ದಾಯೆ ಪುಟ್ಯ ವಿಕರ್ಣ ಕುಟುಮೊಡು ಪೋಲ ಮುಲ್ಪಡ್‌ದ್ ॥

16

ಕೇನ್ ಕರ್ಣನ ನುಡಿವಿಕರ್ಣೆನೆ
ಬಾರಿ ಪಂಡಿತೆ ದಿಂಜ ಬಗುಳುವ
ಮೂಜಿ ಕಾಸ್‌ದ ನಾಯಿ ದಾಯೆಗ್ ಪುಟ್ಯ ಮೆಗಿಯಾದ್ ।
ಎಡ್ಡೆ ಹಾಲ್‌ನ್ ತೆರಿಯಂದಿತ್ತ್‌ನ
ಹೆಡ್ಡೆ ಪಂಡೆಡ ಏರ್ ಕೇನುವೆ
ಕರ್ಣ ಆಯೆನೆ ಕುಲ್ಲಡಲ್ಪನೆ ಪಂಡೆ ಕೌರವೆನೆ ॥

17

ಮಾಲೆ ಪದಕೊ ಕಿರೀಟೊ ಕುಂಡಲೊ
ಮಾತ ನಮ್ಮವು ಅಕ್‌ಲೆಡಿತ್ತ್‌ನ
ದೀವದ್ಯೆನೇ ಮೂಲು ದೆತ್ತ್‌ದ್ ಪನ್ಲ ಅಕ್‌ಲೆಡನೆ ॥
ಚಾಕ್ರಿದಾಲೆಗ್ ಸೀರೆ ಪದ್ದೊಯಿ
ದಾಯೆ ದೆಪ್ಪುಲ ಈಯೆ ಪಂಡ್‌ದ್
ಮೂರ್ಕ ದುಸ್ವಾಸನಗ್ ಅಪ್ಪಣೆ ಕೊರ್ಯೆ ಕುರುರಾಯೆ ॥

18

ದೆತ್ತ್‌ದ್ಯೆವೆರ್ ಮಾಲೆ ಪದಕೊನು
ದಕ್ಕ್‌ದಲ್ಪನೆ ತುತ್ತ್‌ನ್ಯೆತೊನು
ಬಿಚ್ಚಿದಾಕ್‌ಲ್ ಬೇತೆ ಕುಂಟುನು ತುತ್ಯೆರೊಂಜೊಂಜಿ ॥
ಮೋನೆ ಪುಗೆ ಕಿಟಿ ಕಣ್ಣ್ ಕೆಂಪುದ
ಮೀಸೆ ಪಂಜಿದ ಉಬ್ಬೊ ಗುಜ್ಜರೆ
ಮೂರ್ಕೆ ದುಸ್ವಾಸನೆನೆ ದ್ರೌಪದಿ ಪೊದಕೆನ್ಯೊತ್ತೆನೆಲ ॥

॥ ದ್ರೌಪದಿ ಕ್ರಿಷ್ಣನ ಪ್ರಾರ್ತನೆ ಮಲ್ತಲ್ ॥

ಮೋನೆನಡಿಕೇ ಪಾಡ್ದ್ ಕಣ್ಣ್‌ಡೆ
ನೀರ್ ಜಪುಡದ್ ಅಯ್ಯೊ ಇಂಚಿನ
ಹಾಲ್ ಕೆಲಸೊನು ದಾಯೆ ಮಲ್ತ್ವೆರೊ ಮೂರ್ಕನಕ್‌ಲಿತ್ತೆ ।
ಏತ್‌ಲಾ ಬುಲ್ತೊಂದು ಇತ್ತ್‌ನ
ದ್ರೋಪದಿನ್ ತೂವೊಂದು ಕಣ್ಣ್‌ಡೆ
ನೀರ್ ಜಪುಡದ್ ಬೀಸ್ಮೆ ಗುರುಕೃಪೆ ವಿದುರೆರಿತ್ತೆರ್‌ಲ ॥

1

ಕುಲೊ ಪಟಿಂಗೆನೆ ದುಸ್ಟೆ ದುಸ್ವಾ-
ಸನೆನೆ ಪೊದಕೆನ್ ಒಯ್ಪುನಾಪಗ
ಮಿರೆನ್ ಮುಚ್ಚಿದ್ ಪತ್ಯಲಲ್ಪನೆ ದಿಂಜ ಪೋಡ್ಯೊಂದು॥
ಕಣ್ಣ್‌ಡೆನೆ ಸರಿ ನೀರ್ ಜಪುಡದ್
ಬುಲ್ತು ಬುಲ್ತುದು ತೂಯಲಲ್ಪನೆ
ಇತ್ತಿ ಧರ್ಮಜ ಬೀಮ ಪಾರ್ತೆರೆ ಮಾದ್ರಿ ಜೋಕುಲೆನ್ ॥

2

ಅಕ್‌ಲೆ ಮೋನೆಡ್ ಸಾರೊ ತೋಜಿಜಿ
ಪಲಯನುಲಯಿಡ್ ಮಾತ ಉಲ್ಲೆರ್
ಮನಿಪುಜೆರ್ ಪಂಡೊಂದು ಬೀಸ್ಮನ್ ದ್ರೋಣ ಕೃಪೆರೆನವೆ
ಮೋನೆ ತೂದೇ ಅಜ್ಜ ಬೀಸ್ಮೆರೆ
ದ್ರೋಣ ಗುರುಕುಲೆ ಸೆರಗ್ ಬುಡ್ಪಲೆ
ಮಾನೊ ಕಾಪುಲೆ ಎನ್ನ ಹಾಹಾ ಪನ್ಡ್ ಮುರೆಡಿಯಲ್ ॥

3

ಕ್ರೂರೆ ಹಾ ದುಸ್ವಾಸನೆನೆ ಗಾಂ-
ದಾರಿ ಮಾಮಿಯೆ ಪೊದಕೆನೊಯ್ಪುವೆ
ಯಾನ್ ಈರೆನ ಮರ್ಮಲತ್ತೊಯೆ ಮೆಗಿದಿ ಬಾನುಮತಿ ॥
ವೀರ ಸ್ಯೆಂದವ ಬುಡೆದಿ ರಾಜಕು -
ಮಾರಿ ಮೈತಿದಿಯಪ್ಪೆ ಬಲ ಬಲ
ನೂಕ್ವೆ ನರಕೊಗು ದುಸ್ಟೆ ಎನ್ನನ್ ಬುಡ್ಪಯೆರೆ ಬಲೆಯೆ ॥

4

ಅರಮನೆಡ್ ಸೇರ್ದಿತ್ತಿ ಪೊಂಜೊವೆ
ನಿಕ್‌ಲೆ ಪಾತೆರೊ ಕೇನ್ವೆ ಪನ್ಲೆಯೆ
ಮೆಗಿದಿ ನಿಕ್‌ಲೆನ ಪಂಡ್‌ದೆನ್ನವೆ ಮಾನೊ ಕಾಪುಲೆಯೆ ॥
ಕುರುಪತಿಗ್ ಪನಿ ಸರಣು ಯಾನೇ
ಎನನ್ ರಚ್ಚಣೆ ಮಲ್ಪಿ ನಿಕ್‌ಲೆನ
ಮನಸ್ ಕಲ್ಲಾತ್‌ನೆನೆ ದಾಯೆಗ್ ಪಾರ್ ಬಲೆ ಈಡೆ ॥

5

ರಾಜ ರಾಜೆರೆ ಅರಸು ಮಂತ್ರಿಲೆ
ಕೂಡಿ ಪರಿವಾರೊಲೆನ ವೀರೆರೆ
ನ್ಯಾಯೊನೋ ಪನಿ ದುಸ್ಟೆ ಮಲ್ಪುನ ಈ ಪಟಿಂಗತನೊ ॥
ಸೀರೆನೊಯ್ಪುವೆನಯ್ಯೊ ಕೆಟ್ಯೆನೆ
ಏರ್‌ಲಾ ಬುಡ್ಪಯೆರೆಗಿದ್ಯೆರೆ
ದಾನೆ ಮಲ್ಪೆರೆ ತೀರು ಎಂಕೇ ಸಿವ ಮಹಾದೇವ ॥

6

ಎನ್ನ ಕಂಡನಿನಕ್‌ಲ್ ಎನ್ನನ್
ಒತ್ತೆ ದೀಡ್‌ದ್ ಧರ್ಮೊ ಕಿರಯೊಗು
ದೆತ್ತ್‌ನಕ್‌ಲಾದಿತ್ತೆ ಮನಿಪಂದುಲ್ಲೆರೀ ಸಬೆಟ್ ॥
ಅಜ್ಜೆ ಬೀಸ್ಮೆರ್ ಬುಕ್ಕೊ ಗುರುಕುಲು
ಎಡ್ಡೆ ಮಲ್ಪಯೊ ಏರೆಗ್‌ಲ ನನ
ಪನ್ಪಿ ನಮುನೆಡ್ ಕುಲ್ಲುದುಲ್ಲೆರ್ ದಾನೆ ಮಲ್ಪೇನ್ ॥

7

ಮಾಮಿ ಸಮ್ಮಲೆಗಕ್‌ಲೆ ಮಗನವೆ
ಮೋಕೆಡಾಕ್‌ಲ್ ಕೊಸಿಟ್ ಉಲ್ಲೆರ್

ಯಾನ್ ಸೈಪ್ಪುನವೆಡ್ಡ್ ಮಾನೊನು ಕಾಪ್ಯೆರಾವಂದೆ ॥
ದಾಯೆ ಬದುಕುನೆ ಆಕ್‌ಲಾಕ್‌ಲೆ
ಮಾನೊ ಒರ್ಯಡ್ ಯಾನ್ ದೂರುನೆ
ದಾಯೆ ಸಿರಿ ಹರಿ ಕೃಷ್ಣ ಕಾಪುಲ ನಿನ್ನ ತಂಗಡಿನ್ ॥

8

ಬಾವನಕ್‌ಲೆನ ಮರ್ಲ್ ಬುದ್ದಿಡ್
ಸಾವು ನಿಸ್ಚಯೊ ಎಂಕ್ ಮುರಹರ
ಕಾಪುಲೆನ್ನವೆ ಮಾನೊ ಲಕ್ಷ್ಮೀ ರಮಣ ಗೋವಿಂದ ॥
ಸೀರೆನೊಯ್ತೆರ್‌ಡೇನ್ ಬದ್‌ಕಯೆ
ಜೂವೊನೊಯ್ಪುನ ಯಮನ ಲೆಕ್ಕೊನೆ
ಮಾನೊ ಮದೆಪೆರೆಗಿತ್ತಿ ಕುಂಟುನು ಒಯ್ಪಿ ಸರ್ವೇಸಾ ॥

9

ಈಯೆ ಗತಿ ಹೀನೆರೆಗ್ ಗತಿ ಗೋ –
ಪಾಲ ವೈರಿಲೆ ಬಾದೆದಕ್‌ಲೆಗ್
ಬಾರಿ ದುರ್ಬಲೊದಾಕ್‌ಲೆಗ್‌ಲಾ ಪರಮ ಬಂದು ನಿಜೊ ॥
ಪೊಣ್ಣು ಪೆರಣೊನು ಮಾನೊಗಾದೇ
ದೆತ್ತೊನುನ ಸಿತಿ ಈ ಸುಯೋದನ
ದುಸ್ಪ ಕೂಟೊದ ಸಬೆಟ್ ಕೇನುನ ವೀರೆರೇರುಂಡು ॥

10

ವೇದೊಸಾಸ್ತ್ರೊನು ಕಂಡ್‌ನಾಯನ್
ಮೀನ್‌ದಬತಾರಾದ್ ಕೆರ್‍ಯೆನೆ
ಏಮೆಯಾದ್‌ಲ ಬೆರಿಟ್ ತಾಂಗಿಯ ಮಂದರಾದ್ರಿನ್‌ಲ ॥
ಕೋರೆದಾಡೆದ ಪಂಜಿಯಾದೇ
ಈ ವಸುಂದರೆನೀಯೆ ಮಿತ್ತ್‌ಗ್
ದೇರ್ತ್‌ದುಂತಯಿ ಬೂಮಿದೇವಿನ ಸ್ವಾಮಿ ಕಂಡನಿಯೆ ॥

11

ಬಾಲೆನ್‌ಲ ಕಾಪ್ಯೆರೆಗ್ ಕಮ್ಮೊಡು
ಮೂಡ್ದ್‌ನಾ ನರ ಹರಿಯೆ ಕಾಪುಲ
ಮೂಜಿ ಮೊಟ್ಟುದ ನೆಲನ್ ಕೇಂಡ್‌ದ್ ಬಲಿನ್ ಪಾತಳೊಗು ॥
ನೂಕ್‌ನಾಯೆನೆ ಕಾಪು ಬಾರ್ಗವೆ –
ಯಾದ್ ಚತ್ರಿಲೆ ತರೆನ್ ರಟ್ಟಯಿ
ರೇಣುಕೆನ ಮಗೆ ಎನನ್ ಬುಡ್ಪನ ಕುಡರಿ ಪತ್ತ್‌ನಯ ॥

12

ಅಮ್ಮನವೆ ಪಾತೆರೊನು ನಡಪಪಿ
ಶರ್ಕ್ಕೊಡೇ ತನ ಪಟ್ಟೊ ಬುಡುದುಲ
ದುಸ್ಪೆರೆನ್ ಕೆರ್‍ಯೆರೆಗ್ ಕಾಡ್‌ಗ್ ಪೋಯಿ ಮಾಮಹಿಮ ॥
ರಾವಣಾಸುರ ತರೆನ್ ರಟ್ಟದ್
ಬೂಮಿ ಬಾರೊನು ತಗ್ಗಯಿನ ಸಿರಿ
ದೇವಿ ಸೀತೆನ ಸ್ವಾಮಿ ಕಾಪುಲ ರಾಮ ರಗುರಾಮ ॥

13

ದೇವಕೀ ಮಗೆ ಪೂತನಿಗ್ ಯಮೆ
ದೇವ ದೇವೆರೆ ದೈವೊ ಶ್ರೀ ಹರಿ
ಮಾಮ ಕಂಸನ್ ಕೆರ್‍ನ ಮಹಿಮೆನೆ ಕಾಪು ಸಿರಿಕ್ರಿಷ್ಣ ॥
ನರಕ ದಾನವೆ ಪತ್ತ್‌ಪಾಡ್‌ನ
ಪಿರಯೊ ಬತ್ತ್‌ನ ಪೊಣ್ಣುಲೆನ್ ಅಲ್
ಪಡ್‌ದ್ ಬುಡ್ಪಯಿನಾಯೆ ಎನ್ನವೆ ಸೆರಗ್ ಬುಡ್ಪಾಲ ॥

14

ವರುಣೆ ಕಂಡ್‌ನ ಸತ್ರ ಜಿತುನವೆ
ಮಗನ್ ನಾಡ್‌ದ್ ಕೊರ್‍ನ ಮಹಿಮೆನೆ
ಎನನ್ ಕಾಪುಲ ದುಸ್ಪ ಕೈಡ್‌ದ್ ಇತ್ತೆ ಬುಡ್ಪಾದ್ ॥
ತೊರಿತ್‌ನಾಯಗ್ ಏರ್ ಒಲಿತೆರ್
ನೆರ್‌ತ್‌ನಾಯಗ್ ಏರ್ ಪದವಿನ್
ಕೊರ್‌ನಕ್‌ಲ್ ಪನ್ ಈಯೆ ಅತ್ತಂದಿತ್ತೆ ಬೇತೇರ್ ॥

15

ತಮೆರ್ ಇದ್ಯಂದ್‌ನವೆ ಬಾಲ್ಲೆಗ್
ತಮೆರ್ ಈ ಗೊವಿಂದ ಕಾಪುಲ
ಎನನ್ ಮಡೆ ಇರೆ ದಕ್ಕುನಂಚಿನೆ ಎನ್ನ ಕಂಡನಿಲು ॥
ಬಿರ್‌ಸೆರಾಕ್‌ಲೆ ದಕ್ಕಿಯೆರ್ ಶ್ರೀ
ಹರಿಯೆ ಗತಿ ಏರುಂಡು ಎಂಕ್‌ಲ
ಪರಮ ಪುರುಸೆನೆ ಕಾಪುಲೆನ್ನನ್ ಆದಿ ನಾರಯಿಣ ॥

16

ಕೆಮ್ಮ ಬೋಂಟೆದ ಬಲೆಕ್ ಬೂರ್‌ನ
ಲೆಕ್ಕೊ ತಿಕ್ಕ್‌ದ್ ಬೂರ್‍ಯೆ ಕಾಡ್‌ಡ್
ಅಪ್ಪೆ ದಕ್ಕ್‌ನ ಬಾಲೆ ಯಾನೇ ಆಯೆ ಸಿರಿ ರಮಣ ॥
ಕಕ್ಕೆಲೊಟ್ಟುಗು ಸೇರ್ದ್ ಕೋಗಿಲೆ
ಕಿನ್ನಿನೆ ಕೆರ್ಪಿಂಚಿ ನಮುನೆಡ್
ಕೆರ್ಪೆರೆನ್ನನ್ ಕಾಪು ಸಿರಿ ಹರಿ ಕ್ರಿಷ್ಣೆ ಗೋಪಾಲ ॥

17

ಅಯ್ಯೊ ಹಂಸೊದ ಕಿನ್ನಿನೊಯ್ಪುನ
ಬೊಲ್ದು ಕೊಂಗುರ್ನು ಗಿಡಪು ಗಿಳಿತವೆ

ಮೇಲ್ಗ್ ಬೂರ್ದ್‌ನ ಗಿಡಿನ್ ಕೆರ್‍ಯೆರೆ ನಿಕ್ಕ್ ದಾಸಿನೊನೊ ॥
ನಿನ್ನ ನಾಮೊದ ಪೊರ್ಲುದುಚ್ಚಿರೊ
ದುಸ್ಪ ಗ್ರಹೊಕುಲೆ ಬಾದೆ ತಪ್ಯೆರೆ-
ಗೆಡ್ಡೆ ಪನ್ವೆರ್ ಕ್ರಿಷ್ಣ ಮುರಹರ ಕಾಪು ಮಾಮಯಿಮ ॥

18

ಏರೆಡೇನಿನಿ ಮುರ್‍ಯೊ ದೀವೊಡು
ಪ್ರೇತೊ ಎನನೇ ಪತ್ತ್‌ದಾನಗ
ಪ್ರೀತಿದಾ ಕಂಡನಿಲು ಮನಿಪುಜೆರತ್ತೊ ಗೋವಿಂದ ॥
ಯಾನೆ ನಿನ್ನಡ ಕರುಣೆ ನಟ್ಟುವೆ
ಈಯೆ ದೀನೆರೆ ದುಕ್ಕೊ ರಟ್ಟವು-
ನಾಯೆ ದೀನೆದಿ ದುಕ್ಕೊದಾಲೇ ಯಾನ್ ಆದುಲ್ಲೆ ॥

19

ನಂದ ಗೋಪನ ಮಗಕ್ ಜಯೊ ಜಯೊ
ಸಿಂದು ಸಯನಗ್ ಜಯೊನೆ ಜಯೊ ಜಯೊ
ಸುಂದರಾಂಗಗ್ ಕ್ರಿಷ್ಣ ಮೂರ್ತಿಗ್ ಜಯೊನೆ ಜಯೊ ಜಯೊನೆ ॥
ಸೈಪೆನೇ ಹಾಲಾಪೆನೇ ಗೋ-
ಪಾಲ ಕರುಣೆಡ್ ತೂಲ ಎನ್ನನ್
ಬಾಗ್ಯೊ ಹೀನೆದಿ ಬುಲ್ತು ಬುಲ್ತುದು ಕಣ್ಣ್ ಮುಚ್ಚಿಯಲ್ ॥

॥ ದ್ರೌಪದಿ ಸೀರೆಗಚ್ಚಯೊ ವರೊನು ಕೊರ್‍ಯೆ ಶ್ರೀಕ್ರಿಷ್ಣೆ ॥

ಆತ್ ಪೊರ್ತುಗು ಕ್ರಿಷ್ಣೆ ರುಗ್ಮಿಣಿ
ಪ್ರೀತಿದಾಲೇ ಸತ್ಯಬಾಮೆನ
ಸೇರಿಗೆಡ್ ಸಂತೋಸುಡಿತ್ತೆನೆ ಚೆನ್ನೆ ಗೊಬ್ಬೊಂದು॥
ದ್ರೋಪದಿಯೆ ಬುಲ್ಪುನೆನ್ ಕೇಂಡ್‌ದ್
ಪಾಂಡು ಬಾಲೆಲೆ ಮಾತ ಐಸುರೊ
ಪೋಂಡೆ ಆಹಾ ಪನ್ದ್ ದುಕ್ಕೊಡು ಪನ್ಪೆ ರುಕುಮಿಣಿಡ ॥

1

ದುಸ್ಪೆ ದುರ್ಯೋದನೆನೆ ದ್ರೌಪದಿ
ತುತ್ತಿ ಸೀರೆನ್ ಒಯ್ಪುವೆನೆ ತನ
ಮೆಗ್ಯಡನೆ ಸಬೆತೆದುರುಡಾಲೇ ಬಾರಿ ಬುಲ್ಪುವಲ್ ॥
ಕ್ರಿಷ್ಣ ಕಾಮಲ ಮಾನೊನೊರಿತ್‌ದ್
ಪನ್ದ್ ಬುಲ್ಪುನ ಮೆಗಿದಿಗಾಯೆನೆ
ಅಚ್ಚಯೊದ ವರೊ ಕೊರ್‍ಯೆ ಸೀರೆಗ್ ಆದಿ ನಾರಯಿಣೆ ॥

2

ಕ್ರಿಷ್ಣ ದೇವೆರೆ ಬಗ್ತಿಗೆಂಚಿನ
ಮಲ್ಲ ಮೈಮೆನೊ ತೂಯಿನಕ್‌ಲೆಗ್
ಅಲ್ಪ ಆಯಿನ ಬಾರಿ ಅಚ್ಚಿರೊ ದಾನೆ ಪನ್ಪುನೆನೊ ॥
ಮಾತ ಜನೊ ಸಬೆಟಿತ್ತ್‌ನಾಕ್‌ಲ್
ವಾಸುದೇವನ ಮಯಿಮೆ ಪುಗರ್‌ದ್
ತೂನಗಲ್ಪನೆ ಒಯ್ತ್‌ನಾತ್‌ಲ ಸೀರೆ ಮುಗಿಯಂದ್ ॥

3

ಒಯ್ತ್‌ದೊಯ್ತ್‌ದ್ ರಾಸಿ ಪಾಡ್‌ದ್
ದುಸ್ಪನಾ ಬಲೊ ರಟ್ಟೆ ಬಚ್ಚಿದ್
ಅಳ್ಳಿಡುಬ್ಬೆಸೊ ಆದ್ ಉಸುಲೇ ಮಿತ್ತ್‌ತಿರ್ತಾಂಡ್॥
ಒಯ್ಪುನುಸುಲುದ ಸೊರೊನೆ ಕೇನ್ನಗ
ಗರ್ಗಸ್‌ಡ್ ಮರಕ್ಯೊನಗಾಪುನ
ಗರ್ಗರಂದ್‌ದ್ ಕೇಂನ್ಡ್ ಕುಲ್ಲ್‌ನ ಮಾತ ಸಬಿಕೆರೆಗ್॥

4

ದ್ರೋಪದಿಯೆ ಮಹ ಪುಣ್ಯೊವಂತೆದಿ
ಆಲೆ ಮಾನೊಗು ಕುಂದೆಲಾವೋ
ಪಾಂಡು ಬಾಲ್ಲೆಗ್ ಸೋಲು ಆಯೆರೆಗಿದ್ದಿ ಕಂಡಿತೊನೆ ॥
ಆ ಮುಕುಂದನ ದಿವ್ಯೊನಾಮೊದ
ಮಾಯೊ ಮಯಿಮೆಗ್ ಸಾಕ್ಷಿ ಉಂದೇ
ಸಾದು ಸಜ್ಜನೆರಲ್ಪ ಪಂಡೆರ್ ಬಗ್ತಿ ಬಾವನೆಡ್ ॥

5

ಅಯ್ಯೊ ದೈವೊದ ಪ್ರೇಮೊದಿಂಜಿನ
ಪೊಣ್ಣಡೆಂಚಿನ ಲೂಟಿ ನರಮನಿ
ಗೆಲ್ಪುನೆಂಚವು ಆಲೆ ಮರ್‍ಯದಿ ಕಾತೆ ಗೋವಿಂದೆ ॥
ಅನ್ಯಯೊನು ಇನಿ ಮಲ್ತ್‌ನಾಕ್‌ಲ್
ದುಸ್ಪ ಕೌರವೆರತ್ತೊ ಅಕ್‌ಲೆನ್
ಕೆರ್ಪುನಕ್‌ಲೇ ಬೀಮ ಪಾರ್ತೆರ್ ಲಡಯಿದಾ ಕಳಟ್ ॥

6

ಅಚ್ಚಿರೊಡು ಸರಿ ಬೆಕ್ಕಸಾದೇ
ಕಣ್ಣ್‌ದಾ ಸಂತೊಸುದ ನೀರ್‌ನ್
ಉರ್ದು ಉರ್ದುದು ತೆಲಿಕೆ ತೆಲಿತ್‌ದ್ ರೋಮೊ ಕೊಕ್ಕೆರ್‌ದ್
ದುಕ್ಕೊಡೇತ್‌ಲ ಕಂದಿ ಮೋನೆಗ್
ಗೆಲ್ಮೆ ಆಂಡ್‌ಲ ಅವುಲು ಬೀಸ್ಮಗ್
ಸಜ್ಜನೇರೆಗ್ ದ್ರೋಣ ಕೃಪೆರೆಗ್ ವಿದುರೆ ಮಾತೆರೆಗ್ ॥

7

ಓ ಸುಯೋದನ ದ್ರೌಪದಿಗ್ ಇನಿ
ಈಯೆ ಮಲ್ತ್‌ನ ಅನ್ಯಯೊಗು ನಿಜೊ
ದೇವೆರೆನ ದಯೊಟಾಲೆ ಮರ್ಯದಿ ಒರಿನ ತೂಯತ್ತ್ಂ ॥
ಆಲೆ ಸುದ್ದಿನ್ ನನಗ್ ದೆಪ್ಪಡ
ಪಾಂಡು ಬಾಲ್ಲೆಡ ನಿಕ್ಕ್ ತೀರುನ
ತೂದು ಮಲ್ಪುನವಡ್ಡೆ ಪಂಡೆನೆ ವಿದುರೆ ಕೌರವಗ್॥

8

ದೈವ್ವೊ ಈ ದ್ರೌಪದಿಗ್ ಸೀರೆನ್
ಕೊರ್ಪುನವು ಅಂದಾಂಡ ಅೈಕೇ
ಬುಡ್ಪಯೆರೆ ಸಾದ್ಯೊಂಡೊ ಪಂಡ್‌ದ್ ತೂವೊಡಿಂಬಲೆನ್ ॥
ಒಯಿರಿನಕ್‌ಲೆನ್ ಪುಗರ್ ಪುಗರ್‌ದ್
ಪಿರವು ನೇಲುನ ಪುಕ್ಕೆ ಪೋಲಯ
ನಿನಡ ಕೇಂಡ್‌ದ್ ಯಾನ್ ಬದ್‌ಕೊಡ ನಡಪು ಮುಲ್ಪಡ್ದ್ ॥

9

ನೀತಿ ಪನ್ಪುನ ಮರ್ಲೆ ವಿದುರನ
ಪಾತೆರೊಗು ಕೆಬಿ ಕೊರ್‌ವ್ವೇರ್‌ಯ
ಬಾರಿ ಕರ್ಸನೊದಾಲ್ ಉಪ್ಪಡ್ ಬೇಲೆದಕ್‌ಲೊಟ್ಟು ॥
ದಾನ್ಯೊ ಮಂತ್ರೊದ ಮಾಯೊಡಿಂಬಲೆ
ಮಾನೊ ಒರಿನೆಯ ಕರ್ಣ ಕಡಪುಡು
ರಾಸಿ ಬೂರ್ನವೆ ಸೀರೆ ತುಂಬಲ ಕಟ್ಟ್ ಕಟ್ಟಾದ್ ॥

10

ನಮನ ಮರ್ಯದಿ ಪೂರದೆತ್ತ್‌ನ
ಕುದುರೆ ಇಂಬಲ್ ಮದಿಮೆದವುಲೇ
ಸಬೆಟ್ ದಂಟ್‌ದ್ ಬೂರ್ನಗೆನ್ನನ್ ರಂಗ್ ಮಲ್ತ್‌ದಲ್ ॥
ದಾನ್ಯೊ ದುಂಬುದ ಪುಣ್ಯೊಡೆಂಕ್‌ಲೆ
ಗೇಲ್‌ಡಿಂಬಲ್ ಕೈಕ್ ತಿಕ್ಯಲ್
ಚಾಕ್ರಿಗುಂತಡ್ ಮಿಂಡೆರೊಟ್ಟುಗು ಕೊಸಿಟ್ ಸೊರ್ಕೊಂದು ॥

11

ಈ ಪಟಿಂಗನ ಎದುರು ಉಂತುದು
ಪಾತೆರಯೆ ಯಾನಜ್ಜ ಪನ್‌ಲೆಯೆ
ನೀತಿಯೋ ಮುಕುಲೆನವು ಯಾನೇ ಎಂಚ ಸೋಲ್ತ್‌ನೆಯೆ ॥
ಎನ್ನ ಕಂಡನಿ ದುಂಬು ಸೋಲ್ತುದು
ಬುಕ್ಕೊ ಎನ್ನನ್ ಪಗಡೆಗೊಡ್ಡುನ
ಹಕ್ಕ್ ಇದ್ದಿಂದಿತ್ತೆ ಪನಿಯೆರೆ ದಾಯೆ ಜಾರುವರ್ ॥

12

ಅಪಗ ಕೌರವೆ ಪನ್ಪೆ ಗೌಜಿಡ್
ನಿನನ್ ಸೋಲ್ಪಯಿನೆಂಚ ಪಂಡ್‌ದ್
ಪನಡ್ ಧರ್ಮಜೆ ನಿನ್ನ ಕಂಡನಿ ಬಾರಿ ಸತ್ಯೊದಯೆ ॥
ಅರಸು ಇಂಬಲೆಡೆಂಚಿನವು ಪಾ-
ತೆರುನೆ ಈಯೇ ಪಾಂಡು ಬಾಲೆಲು
ನಮಡ ಸೋಲ್ತುದು ಪಾತೆರುನೆ ಇನಿ ಎಂಚ ಈ ಸಬೆಟ್ ॥

13

ಸೊರ್ಕನೆರ್ಮೆನ್ ನಮ್ಮ ಮೇಳೊದ
ಪೊಣ್ಣುಲೊಡಪನೆ ಬುಡ್ಲ ಮೇವಡ್
ದುಸ್ಸೆ ಕರ್ಣನೆ ಲಕ್ಕ್‌ದುಂತುದು ಪಂಡೆ ಕೌರವಡ ॥
ಕರ್ಣ ಪಾತೆರೊ ಕೇನ್ದ್ ಕೋಪೊಡು
ಎನ್ನ ಕಂಡನಿ ಬೀಮೆ ಯುದ್ದೊಡು
ನಿಕ್ಲೆ ನೆತ್ತೆರ್ ಪರುವೆ ನೆನೆತೊನು ಪಂಡಲಾ ಪೊಣ್ಣು ॥

14

ಸಮೆರ್ ಇದ್ಯಂದ್‌ನವೆ ದ್ರುಪದನ
ಮಗಲ್ ದ್ರೌಪದಿ ದಗ್‌ಡಿ ಪಂಡ್‌ದ್
ತೆರಿದ್‌ಲಿಂಬಲೆ ಬಾಯ್ಗ್ ಕೋಲುನು ಪಾಡ್ಯ ದಾಯೆಗ್‌ಯ ॥
ಬೀಮೆ ಕೆರ್ವ್ವೆನೊ ಎನನ್ ಪಂಡ್‌ದ್
ತೋಜಯೆನೆ ತುಡೆ ಬೊಟ್ಟೊನುಂದೇ
ಬೀಮ ಮೋನೆನೆ ತೂದು ಕೌರವೆ ಪಂಡೆ ಹಂಕರೊಡು ॥

15

ಬೀಮೆ ಗದೆ ದೆರ್ತೊಂದು ಅಕ್‌ಲೆನ್
ತೂದು ಮೆಯಿ ಕುರ್ಕಾಯೆನಪಗನೆ
ರೋಮೊ ಕೊಕ್ಕೆರ್‌ದಾಯ ಕಣ್ಣ್‌ಡೆ ಕಿಟಿಯೆ ರಟ್ಟ್‌ನೆನ್ ॥
ಧರ್ಮನಂದನೆ ತೂದು ಕೈತವೆ
ಸನ್ನಡೇ ಬೀಮಗ್‌ಲ ತೆರಿಪಯೆ
ಬೊಡ್ಚಿ ಪಂಡ್‌ದ್ ಅಪಗ ಪಾರ್ತೆಲ ಪನ್ಪೆನಾಯಡನೆ ॥

16

ಅಣ್ಣ ತಡೆವೊನು ಕೋಪೊನೀಯೆ
ಪೊರ್ತು ಸರಿಯತ್ತಿತ್ತೆ ಲಡಯಿಗ್
ದುಸ್ಸೆರಾಕ್‌ಲ್ ಮಲ್ತೊನಡ್ ಇನಿ ಕಾಲೊ ಅಕ್‌ಲೆನವೆ ॥
ಅಣ್ಣನವೆ ಧರ್ಮೊಂಜಿ ಒರಿಯಡ್
ಬುಕ್ಕೊ ತೂವೊನುಗೊಂದು ಪಂಡ್‌ದ್
ಅರ್ಜುನೆನೆ ಸಮದಾನೊ ಮಲ್ತ್‌ದ್ ಕೇನ್ಪೆ ಸಬಿಕೆರೆಡ ॥

17

ಕೇನಿ ಸಬಿಕೆರ್ ಸಮನೆ ಮಲ್ಲೆಂ–
ದೇನ್ ಗೆರೆತ್‌ದ್ ಮೋಕೆ ದೀತ್‌ಜಿ
ದ್ರೋಪದಿಡ ಇನಿ ಪೋಡಿಗೆಡೊ ಪನಿ ಇಂಬೈ ವಾಲೆಕ್ಕೊ ॥
ಆಲ್ ಕೇಂಡ್‌ನ ಪ್ರಸ್ನೆಗುತ್ತರೊ
ಏರ್ ಕೊರ್ಪರ್ ಕೌರವೇರೆಗ್
ದಾಸಿಯಾಪುನೆ ಎಂಚ ಪಂಡ್‌ದ್ ಕೇಂಡೆನಾ ಸಬೆಟ್ ॥

18

ಧರ್ಮೊ ಸಾಸ್ತ್ರೊ ವಿಚಾರೊ ಮಾತಲ
ಕಲ್ತಿ ಪಂಡಿತೆರುಲ್ಲೆರೇತ್‌ಲ
ಕುಲ್ಲೊನುಂದೇ ಸಬೆಟ್ ತೂಲಯ ಪಾರ್ತ ಕಣ್ಬುಡುದು ॥
ಎಡ್ಡೆ ಪಾತೆರೊಡೊಪ್ಪು ಸೋಲ್ತ್‌ನ
ಸೊತ್ತು ದ್ರೌಪದಿ ಪನ್ಪುನೆನ್ ಸರಿ
ಇತ್ತೆ ಆಲೆನ್ ಬುಡ್ಪವುನ ಪಟು ಬಟೆರ್ ಉಲ್ಲೆರೊಯ ॥

19

ನೂಕ್‌ಲಯ ಪೊಣ್ಣನ್‌ಲ ದಾಸಿಲೆ
ಮೇಲೊ ಕೂಟೊಗು ಮುಕುಲೆಡೆಂಚಿನ
ಕೇನುವಯ ಈ ಬೊಡ್ಚಿ ಕುಲ್ಲುಲ ಮೋನೆ ತೂವಂದೆ ॥
ಪೋಲಿಲೆನ್ ಮುಲ್ಪಡ್ದ್ ಗಿಡಪುಲ
ರಾಜ ಸಬೆಟಕ್‌ಲಿತ್ತೆ ದಾಯೆಗ್
ವೀರ ಕರ್ಣನೆ ಪಂಡೆ ಕೋಪೊಡು ಕೌರವೇಸ್ವರಡ ॥

॥ ಬೀಮಾರ್ಜುನೆರ್ ಆಜೊ ಪಾಡ್ವೆರ್ ॥

ಕರ್ಣೆ ಪಂಡ್‌ನ ಪಾತೆರೊನು ಸರಿ
ಮೆಚ್ಚಿದಾ ಕೌರವೆನೆ ಲೆತ್ತ್‌ದ್
ತನ್ನ ಮೆಗಿ ದುಸ್ವಾಸಡಪಗನೆ ಪನ್ಪೆ ಕೋಪೊಡುಲ ॥
ಲೆಪ್ಪು ಲೆಪ್ಪುಲ ದೂತನಕ್‌ಲೆನ್
ಒಯ್ತೊನುಂದೇ ಪೋವಡಾಕ್‌ಲ್
ಪೊಣ್ಣುಲೆನ ಒಟ್ಟಿಗೆನೆ ಕೆಲಸೊಗು ಇತ್ತೆ ಉಂತವಡ್ ॥

1

ನಾಯಿಲೆನ ನಡುಟತ್ತಿ ಕೆಮ್ಮಗ್
ಸಾದಿ ಬದ್‌ಕೆರೆಗುಂಡೊ ಅಂಚಿನೆ
ಆಂಡ್ ದ್ರೌಪದಿಗಲ್ಪ ಬದುಕುನ ಸಾದಿ ತೋಜಂದೆ ॥
ಈಯವಸ್ತೆನ್ ಪನ್ಪುನೇರೆಡ
ಆ ದುಸ್ವಾಸನೆ ಒಯ್ಪುನಾಪಗ
ಪಾಪೊ ಪೊಣ್ಣಗ್ ಇಂಚಿ ವಿದಿಯೋ ಪಂಡೆರಾ ಸಬೆಟ್ ॥

2

ಅಜ್ಜ ಬೀಸ್ಮೆರೆ ಕೃಪೆರೆ ಗುರುಕುಲೆ
ಒಯ್ಪುನಾಯನ ಕೈಡ್ದ್ ಬುಡ್ಪಲೆ
ಮೈತ್ತ್‌ನಡ ಪನ್ ಬಾನುಮತಿಯೇ ಎನನ್ ಕೆರ್ಯೆರೆಗ್ ॥
ಬುಲ್ತೊನುಂದೇ ಪುಡೆರ್ ಪುಡೆರ್‌ದ್
ಬುಡ್ಪಯೆರೆ ಪುಣೆದಾಲ್ ತೀರ್‌ಜಿ
ಬುಕ್ಕೊಲಾ ಮುರ್ಯೊಡುದು ಪನ್ಪಲ್ ಸಬೆನ್ ತೂವೊಂದು ॥

3

ಮಾಮ ಈರೆನ ಕಣ್ಣ್‌ಗಿತ್ತೆನೆ
ದಾಲ ತೋಜುಜಿ ಆಂಡ ಕೆಬಿಕ್‌ಲ
ಕೇನುಜೊಯೆಯಾನಿತ್ತೆ ಬುಲ್ಪುನ ಸೊರೊನೆ ಅರಬಯಿದ ॥
ಮಾಮಿ ಈರೆಗ್ ಮರ್ಲೊ ಮರ್ಮಲೆ
ಮಾನೊ ಪೋಪುನ ಸಬೆಟ್ ತೂಯೆರೆ
ಏರ್ಲ ಮನಿಪುಜೆರಿತ್ತೆ ಸೈತ್ತರೊ ಪನ್ದ್ ಬುಲ್ಪುವಲ್ ॥

4

ಬೂಮಿದೇವಿಯೆ ಎನನ್ ಬುಡ್ಪಲ
ದೇವಿಸಿರಿ ಪಾರ್ವತಿಯೆ ಸಾರದೆ
ಆದಿ ಸಗ್ತಿಲು ಧರ್ಮೊ ನೀತಿದಲಾಂಡ ಕಾಪುಲೆಯೆ ॥
ಸತಿಯಹಲ್ಯೆನೆ ಅದಿತಿ ದೇವಿಯೆ
ಸಿರಿಯರುಂದತಿ ಆದಿ ಮಾಯೆಲ
ಕನಿಕರೊಡು ಬುಡ್ಪಾದ್ ಬದ್‌ಕಲೆ ಪನ್ದ್ ಮುರೆಡಿಯಲ್ ॥

5

ಯಾನ್ ಮರ್ಮಲ್ ಯಮಗ್ ಇಂದ್ರಗ್
ವಾಯುದೇವಗ್ ಬುಕ್ಕೊ ಅಸ್ವನಿ–
ದೇವನಕ್‌ಲೆಗ್ ಆಂಡ ಎನ್ನಡ ಕರುಣೆ ದೀಡುಜರೊ ॥
ಸ್ವಾಮಿ ನಿಕ್‌ಲೆನ ಮೈಮೆ ಸಗ್ತಿನ್
ತೋಜದೆನ್ನನ್ ಕಾಪಿ ಪಂಡ್‌ದ್
ಆಕಸೊಗು ತೂವೊಂದು ಬುಲ್ತಲ್ ದ್ರುಪದನಾ ಮಗಲ್ ॥

6

ಬುಲ್ತು ಬುಲ್ತುದು ದಾಯೆ ಬಚ್ಚವ
ಅಪ್ಪೆ ನಿನ್ನವೆ ಕಂಡನ್ಯಲ್ಲುಲ

ಇತ್ತೆ ಮನಿಪುಜೆರತ್ತೊ ಮೂಜನ್ನರ್ಕ್‌ಲ್ ದಾನುವೆರ್ ॥
ನಿನ್ನ ನ್ಯಾಯೊನೆ ಅಂದ್ ಆಂಡಲ
ದೈವ್ವೊದೊಲ್ಮೆದ ಆಯೊ ತತ್ತ್‌ದ್
ಸೆಟ್ಟವಡ ನಿನ ದೈರೊನೀಯೇ ಪಂಡೆನಾ ವಿದುರೆ ॥

7

ದಾಯೆ ಬುಲ್ಪ್ವದೆ ನಿನ್ನ ಕಂಡನಿ-
ನಾಕ್‌ಲೆನ್ನನ್ ದಾನೆ ಮಲ್ಪೆರ್
ಸೋಲ್ತ್‌ದೆನ್ನಡ ದೈರೊ ಉಂಡೊಯ ಪನ್ಡ್ದ ಕೌರವೆನೆ ॥
ಆಯ ತುಡೆಕೇ ಬೊಟ್ಯೆನಾಪಗ
ಆಲ್ ಕೋಪೊಡು ನಿನ್ನ ತುಡೆ ತುಂ-
ಡಾದ್ ಸೈತ್ತ್‌ದೆ ಪೋಲ ಪಂಡ್‌ದ್ ಸಾಪೊ ಕೊರ್ನಗನೆ ॥

8

ಕಡಲ್‌ದುಲಯಿಡೆ ಲಕ್ಕಿ ಸೂತವೆ
ಲೆಕೊನೆ ಮುಗಲ್‌ನ್ ಉಡೆದ್ ಲಕ್ಕುನ
ತೆಡಿಲ್‌ದಂಚಿನೆ ಬೀಮೆ ಲಕ್ಕಿಯೆ ಸಬೆತ ನಡುಟವುಲು ॥
ಈ ಪಟಿಂಗನ ಬೆಚ್ಚನೆತ್ತೆರ್-
ನೇನ್ ಪರುವೆನೆ ಗದೆಟ್ ತುಡೆಕೇ
ಹಾಕ್ ದಿಂಬ್ಯನ್ ಕೆರ್ವೆ ಪಂಡ್‌ದ್ ಗದೆನ್ ಬೀಜಾಯೆ ॥

9

ಸಬೆಕ್ ಪೋಡಿಗೆ ಆಂಡ್ ಕೌರವ
ತಿಗಲೆ ನಡ್ಗ್‌ದ್ ಕೂಡಿ ಜನ ಸಾ-
ಗರೊನೆ ಅಡಿ ಮೇಲಾಂಡ್ ಪೋಡಿದ್ ನಡ್ಗ್ಯೆ ದ್ರತರಾಸ್ಟ್ರೆ॥
ಮುಗುರು ತೆಲಿತೆರ್ ಅವುಲು ಬೀಸ್ಮೆಲ
ವಿದುರ ದ್ರೋಣೆರ್ ಕೃಪೆರ್ ಮಾತೆರ್
ಕುಜಲ್ ಬಿರ್ಕ್‌ದ್ ಇತ್ತಿ ದ್ರೌಪದಿಗಾಂಡ್ ಸಂತೋಸು ॥

10

ಲಕ್ಕಿ ಬೀಮನ್ ತೂದು ದ್ರೌಪದಿ-
ನಲ್ಪ ಬುಡುದೇ ಪಾರ್ಥೆ ಕಂಬುದ
ಬಿತ್ತ್‌ಲ್‌ಡ್ ಇತ್ತ್‌ನವೆ ಕುದ್ಕನ ಲೆಕೊನೆ ದುಸ್ವಾಸೆ ॥
ದುಸ್ಟ ಕೌರವ ಪಿರವುಡುಂತಿಯೆ
ಬುಲ್ಪಡಯ ದ್ರೌಪದಿಯೆ ನಿನ್ನನ್
ಬುಡ್ಪವೆನೆ ಎನ್ನಣ್ಣನಪ್ಪಣೆ ಮೀರ್ದ್ದ ಈ ಬೀಮೆ ॥

11

ಕರ್ಣ ತರೆತವೆ ಓಡುಡಿಂಬ್ಯನ
ನೆತ್ತೆರ್‌ನ್ ದಿಂಜಾದ್ ಕೌರವ
ಸೂರ್ಕಿ ಮಾಸೊನು ಕ್ಯೊದ್ ಕ್ಯೊದೇ ಪಾಡ್ದ್ ಬುಕ್ಕೇನ್ ॥
ಕರ್ಯಟೊನು ಸಕುನಿನವೆ ಸೇರ್ಸದ್
ಎನ್ನ ಕೋಪೊದ ಸೂಟು ಬೈಪ್ಪದ್
ಇತ್ತೆ ಪಾಡುವೆನಗೆಲ್ ಸಾಕಿನಿ ಡಾಕಿನಾಕ್‌ಲೆಗ್ ॥

12

ಅಣ್ಣನಾ ನಿಜೊ ಪುಕ್ಕ ಧರ್ಮೊನು
ಕೇನ್ವೆರೇರ್‌ಯ ಕುರುಡೆ ಈ ಮುದಿ-
ಮರ್ಲೆ ಪಾಡ್ದ್‌ನ ಇಸೊನೆ ಪಲಯನ ತರೆಕ್ ಏರ್ದಾಯೆ್ನ ॥
ಕಸ್ಬೊ ಇಂಚಿನ ಮೋಸೊ ತಂತ್ರೊದ
ಟಕ್ಕ್ ನಾಯಿಲೆನಿತ್ತೆ ನಿಂಗುವೆ
ಪನ್ಡ್ದ ದ್ರೌಪದಿ ಕುಜಲ್‌ನೀಸ್‌ದ್ ಪಂಡೆ ಸಮದಾನೊ ॥

13

ಜತ್ತ್ ಬತ್ತೆನೆ ಸಬೆತ ಮಂಟಪೊ-
ಡಿತ್ತ್‌ನರ್ಜುನೆ ಧರ್ಮನಂದನ
ಗಲ್ಪ ತೊಂದರೆ ಬರುವು ಪಂಡ್‌ದ್ ಎಡ್ಡೆ ಗುಣೊತಾಯೆ ॥
ಅಣ್ಣ ಬೀಮೆನೆ ಉಂತು ಗಡಿಬಿಡಿ
ಮಲ್ಪಡಯ ಈ ವೈರಿ ನಾಸೊಗು
ಪೊರ್ತು ಇತ್ತೆನೆ ಅತ್ತ್ ಪಂಡ್‌ದ್ ಪತ್ತ್‌ದುಂತಾಯೆ ॥

14

ಯಾನ್ ಕೇನಯೆ ಮೆಗಿಯ ಕುರುಕುಲೊ-
ದಾಕ್‌ಲೆನ್ ಗದೆಟಿತ್ತೆ ಹಾಕ್‌ದ್
ನೂದೆನ್‌ಲ ಪೊಡಿ ಪೊಡಿಯೆ ರಟ್ಟದ್ ಕೌರವನ ತುಡೆನ್ ॥
ಈ ಗದೆಟೆ ಸರಿ ತುಂಡು ಮಲ್ತ್‌ದ್
ನಾಯಿ ದುಸ್ವಾಸನನ ನೆತ್ತೆರ್-
ನೇನ್ ಪರ್ಜಿಡ ಎಂಕ್ ಸೊರ್ದಯೊ ಇದ್ದಿ ಪಂಡೊಂದು ॥

15

ಬೂಮಿ ನೀರ್ರೂ ಗಾಳಿ ತೆರಿಯೊನಿ
ವಾಯುಲಗ್ನಿ ಕುಬೇರೆ ನಿರುತಿಯೆ
ಮಾತ ದಿಕ್ಕ್‌ದ ಪಾಲಕೆರ್ ಸರಿ ಕೇನಿ ಪಂಡ್‌ನೆನ್ ॥
ಮೇಲ್ ಲೋಕೊದ ಸುರೆರ್ ಬೂಮಿದ
ರಾಜ ರಾಜೆರ್ ಉರಗ ಜಾತಿಲು
ಸೂರ್ಯ ಚಂದ್ರೆರ್ ಕೇನ್ದ್ ತೆರಿಯೊನಿ ಬಾಸೆ ಪಾಡ್‌ನೆನ್ ॥

16

ಬೀಮೆ ಪಂಡ್‌ನ ಆಜೊ ಕುರುಕುಲೊ–
ದಾಕ್ಲೆನ ತಿಗಲೆನ್ಲ ನಡ್ಗದ್
ಆನಗನೆ ಕೇನಿಂದ್ ಲಕ್ಕಿಯೆ ಪಾರ್ತೆ ಮಹವೀರೆ ॥
ಬಾಣೊದುರ್ಲುಡು ಕರ್ಣ ಕಂಟೆಲ್
ಕಾಯ್ತಿಜಿಡ ಯಾನಿತ್ತೆ ಸೊರ್ಗೊದ
ದೇವೆರೆಗ್ ತತ್ತ್‌ನಯೆ ಪನ್ನಗ ಸಬೆನೆ ಬೆಪ್ಪಾಂಡ್ ॥

17

ಹಸ್ತಿನಾವತಿದಲ್ಪ ಬೂಮಿಯೆ
ನಡ್ಗ್‌ದಾನಗ ನೆತ್ತೆರ್‌ದವೇ
ಬರ್ಸೊ ಬೂರುದು ಬೊದುಲುದಾಂಡ್ಲ ಮಣ್ಣ್ ಕೆಂಪಾದ್ ॥
ಪಲ್ಲ್ ಕುದ್ಕೆರ್ ಬಾಂಗ್ ಪತ್ತಿಯೊ
ಕೊಟ್ಟು ಕಡ್ತಲೆ ಪಕ್ಕಿ ಬುಲ್ತ್‌ದ್
ದುಸ್ಟ ಸಕುನೊನೆ ತೋಜಿದಾಂಡ್ಲ ಬೀಸ್ಮ ವಿದುರೆರೆಗ್ ॥

18

ಆಯುದೊಲೆ ಬಾಯಿಡ್‌ದ್ ಕಿಟಿಕುಲು
ದೂರೊ ರಟ್ಟಿಯೊ ಪಟ್ಟೊಟದಾನೆಗ್
ನೀರ್ ಕಣ್ಣ್‌ಡೆ ಅರಿದ್ ಬಾನೊಡು ದೂಮ ಕೇತುಗುಳು ॥
ಮೂಡಿಯೊನೆ ಆಕಸೊಡು ಪಗೆಲ್ಡೆ
ದೇವಸ್ತಾನೊಡು ಮುಗುಳಿ ರಟ್ಟ್‌ದ್–
ಲಾಂಡ್ ಅದ್ಬುತೊ ದಾಲ ಒರಿಪುನವಿದ್ದಿ ಲಚ್ಚಣೊಡು ॥

19

ದಿಕ್ಕ್ ದಿಕ್ಕಡೆ ಕೇಂನ್ಡ್ ಹಾ ಹಾ
ಪನ್ಪಿ ಸೊರೊ ಲಕ್ಕೊಂದು ಸೂರ್ಯನ
ಬೊಲ್ಪು ಕಿರಣೊದ ಬಿಂಬೊರಾವುನ ಬಾಯಿದುಲಯಾಂಡ್ ॥
ಕತ್ತಲೆನೆ ಕಬಿದಾಂಡ್ ಬಾನೊಡು
ಮೆಣ್ಕುನಾ ದಾರಗೆಲು ಮಾಜಿಯೊ
ಅಲ್ಪದಾ ಸಬೆತಕ್ಲ್ ಗಾಬರಿಯಾದ್ ಪೋಡಿಯೆರ್ ॥

॥ ದ್ರತರಾಸ್ಟ್ರೆ ದ್ರೌಪದಿಡ ಮಾಪಿ ನಟ್ಟಿಯೆ ॥

ಅಯ್ಯೊ ಬೂತೊದ ಬಾದೆನೇ ಇನಿ
ಪೊತ್ತಯೆರೆ ಉಂಡಾಯ್ನೆನೋ ಈ
ಪೊಣ್ಣ ಬುಲ್ಪುನು ಕೇನ್ಡ್ ದೇವತೆಲಿಂಚ ಮಲ್ತ್‌ನೆನೊ ॥
ಮಚ್ಚರೊಡು ನಿನ ಜೋಕ್ಲೆನಕ್ಲೆಡ
ಗೊಬ್ಬಯನೆ ದ್ರತರಾಸ್ತ್ರ ಬಲ ಬಲ
ಮಲ್ಪು ಈ ಸಮದಾನೊ ಪಂಡೆನೆ ಬೀಸ್ಮೆನೊತ್ತಯೊಡು ॥

1

ಆ ಮಹಾ ಪತಿರುತೊತ ಪೊಣ್ಣಡ
ಕೇನ್ ಈ ಸಮೆ ಯಜ್ನೊಕುಂಡೊಡು
ಬಾಲೆಯಾದೇ ಪುಟ್ಟಿ ದ್ರೌಪದಿ ಎಂಚಿನಾಲ್ಂದ್ ॥
ಈಯೆ ತೆರಿತ್ಜ ನಿನ್ನ ಸಂತೆತಿ
ನಾಸೊ ಆವುಯ ಬೇಕೊ ಕೇನ್ಲ
ಮಾಪಿ ಪಂಡ್‌ದ್ ವಿದುರ ಗುರುಕೃಪನಕ್ಲ್ ಒಟ್ಟಾದ್ ॥

2

ದುಕ್ಕೊ ದಿಂಜಿದ್ ಕುರುಡೆ ಬತ್ತೆನೆ
ಪತ್ತ್‌ದಾ ದ್ರೌಪದಿನ್ ಪರಡ್‌ದ್
ಬುಡ್ಲ ಕೋಪೊನು ಮಗಲೆ ಸಮ್ಮಲೆ ಯಾನ್ ನಟ್ಪೊನುವೆ ।
ದುಸ್ಟೆರಾಕ್ಲ್ ಮಲ್ತಿ ಲೂಟಿನ್
ಇತ್ತೆ ಮರಪುಲ ಈಯೆ ಎಂಕಿನಿ
ದುಸ್ಸಲೆಗ್ ಸಮೊ ಪನ್ಡ್ ಕಣ್ಣ್‌ಡೆ ನೀರ್ ಜಪುಡಾಯೆ ॥

3

ಮರ್‌ಮಲ್ಲ ಮಗಲಂದ್ ಈರೆನ
ಮಗನ ಕಣ್ಣ್‌ಗ್ ಕಾಲ ಕೂಟೊದ
ಮಗಲೊ ಮರ್ಮಲೊ ಅತ್ತ್ ಮೈತ್ತಿದಿ ಅಂದೊ ಕೇನ್ಲೆಯೆ ॥
ಮಗೆನೆ ಮಲ್ತ್‌ನ ಬಾರಿ ಅನ್ಯಾ–
ಯೊಗುಲ ಪೋಡ್ಯರೊ ಅತ್ತ್ ದರ್ಮೊದ
ನಿಲೆನ್ ಪಾಂಡವೆರಿತ್ತೆ ತತ್ತ್‌ಜೆರ್‌ಂದ್ ಪೋಡ್ಯರೊಯೆ ॥

4

ಧರ್ಮೊ ನಿಕ್ಲೆನವಪ್ಪೆ ಕರ್ಮೊನೆ
ಎನ್ನಕ್ಲ್ ಮಲ್ತ್‌ನವೆ ಕೆಲಸೊಲು
ನಿರ್ಮಲೆರ್ ನಿಕ್ಲೆಂಕ್ಲು ಪಾಪೊದ ಹೃದಯೊ ಕುರ್ತೆಲೆರ್ ॥
ಬುದ್ದಿ ಹೀನೆರೆ ಹಾಲ್ ಕೆಲಸೊನು
ಎನ್ನನೇ ತೂದೀಯೆ ಮರಪುಲ
ಧರ್ಮೊಲೆಡ್ ಮೇಲಾಯಿ ಸಮೆನೇ ಕೊರ್ದು ಬದ್‌ಕಾಲ ॥

5

ಅಪ್ಪೆ ಕೇನ್ಲ ವರೊನು ಯಾನಿನಿ
ಅನ್ಯಯೊಡು ನಿಕ್ಲೆನ್ಲ ಕಸ್ಟೊಗು

ತಿಕ್ಕಯಿನೆ ಈ ಮರಪು ಮಲ್ತ್‌ನ ಸರ್ವೊ ಅನ್ಯಾಯೊ ॥
ಮಲ್ತಿನನ್ಯಾಯೊಡುಲ ಎಂಕ್ಲೆನ್
ನಿನ್ನಕ್‌ಲ್ ಕೆರ್ನಗನೆ ಕಾಪುನ
ಬಿರ್ಸೆ ರುಲ್ಲೆರೊ ಸತ್ಯೊವಂತೆರೆಗೆದುರು ಉಂತ್ಯೆರೆಗ್॥

6

ಕೊರ್ಪರೊ ವರೊ ಮಾಮ ಈರೇ
ಎನ್ನ ಕಂಡನಿಯೆರೆನ್ ಬುಡ್ಪಲೆ
ಪನ್ನಗಾಯೆನೆ ಕೊರ್ಯೆ ಪಂಡ್‌ದ್ ಕೇನ್ ನನ ಈಯೇ ॥
ಐವ್ವೆರೆಗ್‌ಲಾ ಅಕ್‌ಲ್ ಪತ್ತುನ
ಬಿಲ್ಲ್ ಬಾಣೊನು ಆಯುದೋಲೆನ್
ಕೊರ್‌ಲ್ಲೆ ತೇರ್‌ನ್ ಆನೆ ಕುದುರೆಲೆ ಪನ್ನಗಾ ಕುರುಡೆ ॥

7

ರಡ್ಡ್ ವರೊಕುಲು ಸಂದ್‌ದಾಂಡ್‌ಲ
ನಿಕ್ಕ್ ಬೋಡಯಿನೇನ್ ಕೇನ್‌ಲ
ಎನ್ನ ಪ್ರೀತಿದ ಮಗಲೆ ಪನ್ನಗ ಪನ್ಪಲಾಯಡನೆ॥
ವೈಸ್ಯೆರೆಗ್ ವರೊ ಒಂಜಿ ರಾಣಿಗ್
ರಡ್ಡ್ ರಾಜಗ್ ಮೂಜಿ ಬ್ರಾಣಗ್
ಹಕ್ಕ್ ಕೇನ್ಯೆರೆ ಉಂಡು ನೂದೆನ್ ಪಂಡಲಾ ದೇವಿ ॥

8

ಬಾರಿ ದಿಂಜಗ್ ಆಸೆ ಮಲ್ಪುನ
ನಾಸೊಗೇ ಸರಿ ಮಾಮ ದಿಂಜದ
ಆಸೆ ದಾಯೆಗ್ ಒಂತೆ ಯಾರುಯೆ ಈರ್ ಕೊರ‍್ಯರ್‌ಡ ॥
ಕೊರ್‍ನ ಕಮ್ಮಿಯೆ ಆಂಡ್ ಕಳೆಯಿನ
ಬಡ್ಕ್ ಬಾಗ್ಯೊನು ಪಡೆದ್ ಧರ್ಮಜೆ
ಮೆಗ್ಯನಕ್‌ಲೆಗ್ ಕೊರಡ್ ಆಸೀರ್ವಾದೊ ಪೋನಗನೆ ॥

9

ಬಾರಿ ಬಿರ್ಸೆದಿ ಆಯ ದ್ರೌಪದಿ
ಪಾಂಡವೆರ್ ಕಳೆಯಿನೆನ್ ಮಾತಲ
ಈಯೆ ಪಿರ ಒಯ್ತ್ತೊ ನಿನ್ನನ್ ಏರ್ಲ ಪುಗರೊಡುಯ ॥
ಸೈತ್ತಿ ಮರನೇ ತೆಗ್‌ಲ್‌ದಾಂಡ್‌ಯ
ದುಕ್ಕೊದುನ್ಪುನು ಬೈಯ್ಪುದುನಿಯೆರೆ
ಕೊಪ್ಪರಿಗೆನ್ಯೊತ್ತೊಂಡ ಪಂಡ್‌ದ್ ಕರ್ಣೆ ಪುರಿಕಾರ್ಯೆ ॥

10

ಗೂಡುದುಲಯಿಗ್ ಬೂರ್‍ನ ಪಿಲಿಕುಲೆ–
ನೀಯೆ ಬುಡ್ಪಯ ಕರೆಟ್ ಪತ್ತ್‌ದ್
ಪಾಡಿ ಮರಿಕುಲೆನಿತ್ತೆ ಬುಡಿಯೆನೆ ಊರ್ದು ತಿರ್ಗೆರೆಗ್ ॥
ಮೀನ್ದ ದೊಂಡೆಗ್ ತಿಕ್ಕಿ ಗಾಳೊನು
ಬಾಯಿ ಬುಡ್ಪದ್ ದೆತ್ತ್‌ದವೆನ್‌ಲ
ನೀರ್‍ಗ್ ಬುಡಿಯೆನೆ ಲೋಕೊ ನಿನ್ನನ್ ನನಗ್ ಪುಗರೊಡುಯ ॥

11

ಕರ್ಣ ಪಾತೆರೊ ಕೇನ್ದ್ ಬೀಮನ
ನೆತ್ತಿಗೇರ್‌ದ್ ಕೋಪೊಡಪಗನೆ
ಕಣ್ಣ್ ಮಗ್ತರ್‌ದಯನ್ ತೂನಗ ಧರ್ಮನಂದನೆನೆ ॥
ಬುಡ್ಲ ಕೋಪೊನು ಮೆಗಿಯ ಕರ್ಣೆನೆ
ಬುದ್ದಿದಾಂತಿನ ಮಂಗೆ ಆಯಡ
ನಮ್ಮೊದಾಯೆಗ್ ಕೋಪೊ ಮಲ್ಪುನೆ ಕುಲ್ಲು ಕುಲ್ಲುಂದೆ ॥

12

ಈಡೆ ಬಲೆ ಮೆಗ್ಯಲ್ಲು ಮಾತೆರ್
ದ್ರೋಪದಿಲ ಬಲ ಪನ್ದ್ ಲೆತ್ತ್‌ದ್
ರಾಜ ದ್ರತರಾಸ್ತ್ರನವೆ ಕಾರ್‌ನ್ ಪತ್ಯೆರೊಟ್ಟಾದ್॥
ಈರ್ ಹಿರಿಯೆರ್ ದೈವೊ ಗುರು ಸಮೊ
ಏಪೊಲಾ ನೇಲ್ಯಮ್ಮೆರೆನ್ ನನ
ಬಾಲೆಲೆಂಕುಲು ಮರಪಯೊನೆ ಪನ್ನಗನೆ ದ್ರತರಾಸ್ತ್ರೆ॥

13

ಜೋಕುಲೆಂಕಕ್‌ಲತ್ತ್ ನಿಕ್‌ಲೇ
ಜೋಕುಲ್ಯೆವೆರ್ ಎಂಕ್ ಮಗ ಇನಿ
ಜೋಕುಲಾಟಿಗೆ ಆಂಡ್ ಸಕುನಿನ ಮಂತ್ರೊ ತಂತ್ರೊಲೆಡ್॥
ಆಯಿನೆನ್ ಈ ಪೂರ ಮರತ್‌ದ್
ಕೇನ್ವೆ ನಿನ್ನಡ ಸೈಸೊಡುಂದುದು
ಯಾನ್ ಪನ್ಪುನೆ ಸತ್ಯೊ ಪಂಡ್‌ದ್ ತರ್ಕ್ ಪತ್ತಿಯೆನೆ ॥

14

ಮಲ್ಲ ಯಾಗೊನೆ ರಾಜ ಸೂಯೊದ
ಕಿರ್ಯೆ ಮಲ್ಪದ್ ಪಾಂಡು ಸೊರ್ಗೊಡು
ಕುಲ್ಲಿಯೆರೆ ಸರಿಸ್ತಾನೊ ಕೊರ್ಪಯಿನಕ್‌ಲ್ ನಿಕ್‌ಲತ್ತೊ॥
ಎನನ್ ನಿಕ್‌ಲೇ ಬುಡಿಯೆರ್‌ಡ ಈ
ಪರಬೆ ಸೊರ್ಗೊಡು ಸ್ತಾನೊ ಪಡೆಯೆರೆ
ಪುನೆಪುನಕ್‌ಲೇರ್‌ಂದ್ ಪನ್ ಮಗ ಈಯೆ ಗತಿ ಎಂಕ್ ॥

15

ಪೋದು ರಾಜ್ಯೊನು ಪೊರ್ಲುಡಾಳ್ಲ
ಜೋಕುಲೆನ್ನವೆ ಮಲ್ತ್‌ನನ್ಯೆಯೊ
ಪೂರ ಮರತ್‌ದ್ ಸುಕೊಟು ಬದ್‌ಕ್ಲ ಧರ್ಮೊ ಕಾತೊಂದು ॥
ಮಾತೆರೆಗ್ ಪೊಸ ದುತ್ತುದ್ಯೆತೊನು
ಪ್ರೀತಿಡೇ ಕೊರ್ಪಾದ್ ಕರ್ಪುರೊ
ಬೂಳ್ಯೊ ಪೋಯೆರೆ ಕೊರ್‍ಯೆ ಪಾಸಡಿದಕ್‌ಲೆನೊಟ್ಟಿಗೆನೆ ॥

16

ಅಕ್‌ಲ್ ಗಾಂದಾರಿನ್‌ಲ ತೂಯೆರೆ
ಉಲಯಿ ಪೊಗ್ಗನ ತೂದು ಪಂಡಲ್
ನಿಕ್‌ಲ್ ಮರಪುಲೆ ಎನ್ನ ಜೋಕುಲು ಮಲ್ತಿ ತಪ್ಪುಲೆನ್॥
ಮಗಲೆ ದ್ರೌಪದಿ ನಿಕ್ಕ್ ಕಸ್ಟೊನು
ಕೊರುನಯೆನೆ ಎನ ಮಗೆನೆ ಯಾನೇ
ಕೊರ್‌ನೆ ಪಂಡ್‌ದ್ ಪನ್ಪೆ ನಿನ್ನಡ ಪನ್ಡ್ ಬುಲ್ಪುನಗ ॥

17

ಮಾಮಿ ಬುಲ್ಪಡೆ ವಿದಿಯೆ ಮಲ್ತ್‌ನ
ದೊಸೊಡೆಂಕ್ಲೆಗ್ ಕಸ್ಟೊ ತಿಕ್ಕನೆ
ಏರ್‌ಲಾ ಹೊಣೆಯತ್ತ್ ಬದ್‌ಕಿಯೊ ದೇವೆರೆನ ದಯೊಟು ॥
ಏರೊ ಮಲ್ತ್‌ನೆ ಪನ್ಪುನೇಪೊಲ
ಹಾಲ್ ಎಂಕ್ಲೆನ ಕರ್ಮೊಡಾಪುನೆ
ನೇರ್ ತಪ್ಪವುನೆಂದ್ ದ್ರೌಪದಿ ಕಾರ್ ಪತ್ತಿಯಲ್ ॥

18

ಪಿದಡಿಯೆರ್ ಮಾತೆರ್ಲ ಒಟ್ಟುಗು
ಪಿರವು ದುಂಬುಡು ಬರ್ಪಿ ಪರಿವಾ–
ರೊಲೆನ ಗೌಜಿಡ್ ಕೊಂಬು ವಾದ್ಯೊಲೆ ಮೇಳೊದೊಟ್ಟಿಗೆನೆ ॥
ಚತ್ರೊ ಚಾಮರೊ ತೇಜಿಡಕ್‌ಲೆನ
ಒಟ್ಟಿಗೆನೆ ಸರಿ ನಾಲ್ ರಂಗೊಡು
ಇತ್ತಿ ವೀರೆರ್ ಗಾಂಡ್ ಗೌಜಿಡ್ ಅಲ್ತ್ ಪಿದಡಿಯೆರ್ ॥

19

ದುಸ್ಟೆರೊಡ್ಡ್‌ನ ಬಲೆನ್ ತಪ್ಪಯೊ
ತತ್ತ್‌ದಾಂಡಲ ಸತ್ಯೊ ಬುಡ್ತುಜೊ
ಮರ್‍ಯದಿನ್ ಒರಿತೊಂದು ಸಜ್ಜನೆರ್‌ಂದ್ ಪನ್ಪಾಯೊ॥
ಮುರ್ಕ್ಯೊಜೊನೆ ಕಳವಳೊದ ಕಡಲ್‌ಡ್
ಪುಣ್ಯೊಡೆಂಕ್ಲೆನೆ ಪೆರಪ ಬರ್‍ಯೆರೆ
ಕ್ರಿಷ್ಣೆ ಕರುಣೆಡ್ ಸಾದಿ ತೋಜಯೆ ಪಂಡೆ ಧರ್ಮಜೆನೆ ॥

॥ ಕೌರವೆ ತನ್ನ ಅಮ್ಮನ್ ದೂರುವೆ ॥

ಧರ್ಮಜೆನೆ ಪಿರ ಸಾದ್ಯೆ ಬನ್ನಗ
ತನ್ನ ಜೋಕ್ಲೆಡ ಮಾತ ಸೇನೆಡ
ಸುದ್ದಿ ಪಂಡೆನೆ ನಡತಿ ಸಂಗತಿ ಇವರೊ ಇವರಾದ್ ॥
ದ್ರೋಪದಿಗ್ ಆಯಿನವೆ ಕಸ್ಟೊನು
ಜೂಜು ಗೊಬ್ಬುದು ಸೋಲು ಆಯ್ನೆನ್
ಮಾತ ಪನ್ನಗ ಪರುನು ಕಡೆಯೆರ್ ಸೇನೆದಕ್‌ಲೊಟ್ಟು ॥

1

ಸೂರ್‍ಯ ಉದಯೊಡು ಕೌರವೇಂದ್ರೆನೆ
ರಾಜ ಚಾವಡಿದುಲಯಿ ಲೆಪುಡಯೆ
ಮಾಮ ಸಕುನಿನ್ ಕರ್ಣ ದುಸ್ಸಾಸನೆರೆ ಕೂಟೊನುಲ ॥
ಪಾಂಡು ಬಾಲ್ಲೆನ್ ಅಪ್ಪೆಲಮ್ಮೆಲ
ಕೂಡ್ದು ಮನ್ನಿತ್‌ದಕ್‌ಲೆನಿನಿಯೇ
ಊರ್‍ದು ಕಡಪುಡುದಾಂಡ್ ಪಂಡೆನೆ ದುಸ್ಟೆ ದುಸ್ಸಾಸೆ॥

2

ಬೀಮ ಪಾರ್ತೆರ್ ನೌಂಡು ತುಚ್ಚಿದ್
ಸಾದಿಡೇ ಪಿರ ಮಗ್‌ರ್‌ದುಂತುದು
ಪೋಪುನೆನ್ ಯಾನ್ತೂಯೆ ಪಂಡೆನೆ ಸಕುನಿ ಕೌರವಡ॥
ಆನೆದಾ ಪಗೆಟತ್ತಿ ಸಿಮ್ಮೊಗು
ಗಾಯೊ ತಾಗ್‌ನ ಕಾಡ ಪಂಜಿಗ್
ಬೇನೆ ಆಯಿನ ಮರಿಕ್ ಸೈರೊನು ಕೊರ್‍ಯೆ ಮಾರಾಜ ॥

3

ದ್ರೋಪದಿನವೇ ಜುಟ್ಟುನೊಯ್ಪಯ
ಆಲ್ ಪಟ್ಟೊದ ರಾಣಿ ಪನ್ಪುನ
ಈಯೆ ಗ್ರೇಯ್ಪುನ ಬುಡುದು ಮಾನೊನು ದೆಪ್ಪೆರೆಗ್ ತೂಯ
ಆಲೆ ದೈವೊದ ಬಲ್ಮೆಡಾಪಗ
ಸೀರೆ ಸಡಿಲ್‌ಜಿ ಮಾನೊ ಪೋಯಿಜಿ
ಮಾನೊ ನಿನ್ನವೆ ಪೋಯ್ನೆ ಪಂಡ್‌ದ್ ಕರ್ಣೆ ಹಂಗ್‌ಸಯೆ ।

4

ಅಮ್ಮೆ ಕೊರ್‍ಯೆರ್ ವರೊನು ಅಕ್‌ಲೆಗ್
ತಪ್ಪವುನೆ ಎಂಚಂದ್ ಪನ್ಲೆಗೆ
ಮರ್ದ್ ಅರೆತ್‌ನೆ ಯಾನ್‌ಲಕ್‌ಲೆನ ದರ್ಪುನುಂತಯೆರೆ ॥
ಎನ್ನ ಸೋಲುನು ಎಂಚ ಪನ್ಪುನೆ
ಅಮ್ಮೆರೇ ಕೆಡ್‌ಸಯೆರ್ ಕಜ್ಜೊನು
ಪನ್ದ್ ದುಕ್ಕೊಡು ಸೇಂಕ್ ಸೇಂಕ್‌ದ್ ಬುಲ್ತೆ ಕೌರವೆನೆ ॥

5

ಮಲ್ತ್‌ಜಡ ಸಾದನೆನ್ ಜಯೊ ಸಿರಿ
ತಿಕ್ಕುನೆಂಚವು ಸುಯ್ಲ್ ದೆತ್ತ್‌ದ್
ಕುಲ್ಯಡಪಜಯೊ ವೈರಿನಾಕ್ಲ್ ಸೊರ್ಕುವೆರ್ ನಿಜೊನೆ॥
ನೆಕ್ಕ್ ಬೋಡಯಿ ಸರಿ ನಿಮುರ್ತಿನ್
ನಿನ್ನ ಅಪ್ಪೆಡ ಕೇನ್ದ್ ಮಲ್ಪುಲ
ಬುಕ್ಕೊ ನಿನ್ನಮ್ಮಡಲ ಕೇನ್‌ಲ ಪಂಡೆನಾ ಸಕುನಿ॥

6

ಆಂಡ್ ಪಂಡ್‌ದ್ ನಾಲ್ಪಟಂಗೆರ್
ಸೇರ್ದ್ ಬತ್ತೆರ್ ಕುರುಡೆ ಕುಲ್ಲ್‌ನ
ಕೋಣೆದುಲಯಿಗ್ ದುಕ್ಕೊ ದುಮ್ಮಾನೊಡುಲ ಸೇಂಕೊಂದು ॥
ಆಡೆ ಬತ್ತ್‌ದ್ ಕುಲ್ಲ್‌ದಲ್ಪನೆ
ದೂತನ್‌ಲ ಕಡಪುಡುದು ತರ್ಪಯೆ
ದೇವಿ ಗಾಂದಾರಿನ್‌ಲ ಕೌರವೆ ಅರಸು ಕೈತಡೆಗ್ ॥

7

ಅಕ್ಲೆನೀರೆ ಬುಡ್ಪದಕ್ಲೆನ
ಕಳೆಯಿ ಸೊತ್ತುಲೆ ಕೊರ್ದು ಮೋಕೆಡ್
ಕಡಪುಡುನ ತೂದೆಂಕ್ ಸಂತೊಸು ಆದ್ ಪಂಡೊನುವೆ॥
ಅಕ್ಲ್ ನಿಕ್ಲೆಗ್ ಪರಮ ಬಗ್ತೆರ್
ಮೆಗಿಯ ಬಾಲೆಲು ಪನ್ಪಿ ಬೇದೊನು
ಬುಡಿಯರಮ್ಮೆರೆ ಈರ್ ಎಡ್ಡೆನೆ ಆಂಡ್ ಮಲ್ತ್‌ನವು ॥

8

ದೂರೊ ಎಂಕುಲು ಆಯೊ ದ್ರೌಪದಿ
ಸೀರೆನೊಯ್ಪುಯೊ ಪಗಡೆ ಗೊಬ್ಬದ್
ಸೋಲ್ಪದಕ್ಲೆನ ಸೊತ್ತು ಮಾತೆನ್ ಮಲ್ತೊ ಸ್ವಾದೀನೊ ॥
ಈರ್ ಪ್ರೀತಿಡ್ ಕೊರ್‍ಯರಕ್ಲೆನ
ಪೋಯಿ ಸೊತ್ತುನು ಮಾತ ಕರುಣೆಡ್
ದಾಲ ತಪ್ಪುಲ ಅತ್ತ್ ಕೊರ್ನವು ಹಿರಿಯೆರಾಯಿನರ್ ॥

9

ಅಪ್ಪೆ ಈರೇ ಕೊರ್‍ಲೆ ಎಂಕ್ಲೆ-
ಗಪ್ಪೆನೆನ್ ಪೋಯೆರೆಗ್ ವೈರಿಲೆ-
ಡಿತ್ತೆ ತರೆ ತಗ್ಗಾದ್ ಬದ್‌ಕುಜೊ ಪೋಪೊ ಊರ್ಬುಡುದು॥
ಅಮ್ಮೆರಕ್ಲೆನ್ ಪ್ರೀತಿ ಕರುಣೆಡ್
ರಚ್ಚಣೆನ್ ಮಲ್ತ್‌ನರ್ ಅಕ್ಲೆನ
ಒಟ್ಟುಗೆನೆ ಸುಕೊಟುಪ್ಪಿ ಪಂಡ್‌ದ್ ಕಾರ್ ಪತ್ತಿಯೆನೆ ॥

10

ದಾಯೆ ಮನಿಪುಜ ನಿನ್ನ ಬಾಲೆಲೆ
ಹಾಲ್ ಗ್ರಾಚಾರೊದವೆ ಪಾತೆರೊ
ಕೇನುಜೊಯ ಅಕ್ಲಿತ್ತೆ ಪನ್ಪುನ ಇಸಮೊ ಸಂಗತಿಲು॥
ರಾಜ್ಯೊದಾ ಸಿರಿ ಕುಲೊನು ಕುಟುಮೊನು
ಮಾತ ವೈಬವೊ ಹಸ್ತಿನಾವತಿ
ಊರುನಿತ್ತೆನೆ ಮುರ್ಕವೆನೆ ಕಡಲ್‌ಗ್‌ಲ ನಿನ್ನ ಮಗೆ ॥

11

ಅರ್ದೊ ರಾಜ್ಯೊಗು ಹಕ್ಕ್‌ದಾಕ್ಲ್
ಸತ್ತೊ ಸಾಸೊಡು ಬಿರ್ಸೆರಾಕ್ಲ್
ಸತ್ಯೊದಾಚಾರೊಲೆಡ್ ಉಲ್ಲೆರ್ ಉಂಡೊ ಅಲ್ಲಾನೊ ॥
ಪ್ರೀತಿದಾಕ್ಲ್ ಈರೆಗಕ್ಲೇ
ಮೋಸೊಗಾರೆರ್ ಎಂಕ್ಲು ಉಂತುಜೊ
ಪೋಪೊ ಪಂಡ್‌ದ್ ಕುರುಡ ಕಾರ್‌ಗ್ ಬೂರ್ದು ಪಿದಡಿಯೆನೆ ॥

12

ದುಸ್ಪ ಬುದ್ದಿದ ಮನಸ್ ಕರದ್‌ಲ
ಪೊಟ್ಟು ಕಣ್ಣ್‌ಡೆ ನೀರ್ ಜಪುಡದ್
ಪನ್ಪೆ ಬುಡೆದಿಡ ಲೆಪ್ಪು ನಿನ್ನವೆ ಪೋಕಲೊದ ಮಗನ್ ॥
ಒಯ್ತ್ ಕನತೆರ್ ಕರ್ಣ ಸಕುನಿಲು
ಬುಲ್ಪುನಾಯನ್ ತರ್ಕ ಪತ್ತ್‌ದ್
ಪನ್ಪೆನಾ ದ್ರತರಾಸ್ತ್ರೆ ನಿನ್ನನ್ ಬುಡುದು ಬದುಕುವೆನೊ ॥

13

ದಾನೆ ಮಲ್ತ್‌ದ್ ಸೋಲ್ಪವನ ಪನ್
ನಾಡ್ನ ಕುಸೆಲ್‌ನ್ ಪನ್ಲ ಎನ್ನಡ
ಹಾಳ್ ಎಣ್ಯಡ ದೈವೊ ತಂತ್ರೊಡು ಪೂರ ಮಣ್ಣಾವು ॥
ಏಚನೆನ್ ಪನ್ ಪನ್‌ಲ ಇತ್ತೆನೆ
ಈಯೆ ಜೂವೊದ ಗಂಟ್ ಎನ್ನವೆ
ಯಾನ್ ಏಪೊಲ ಬುಡಯೆ ನಿನ್ನನ್ ಪಂಡೆ ದ್ರತರಾಸ್ತ್ರೆ॥

14

ಬೇನೆ ಆಯಿನ ಮನಸ್‌ದಾಕ್ಲ್
ಪ್ರೀತಿಡೊಟ್ಟುಗು ಆವಯೆರ್ ನಿಜೊ
ದಾನೆ ಆಂಡಲ ಮಲ್ತ್‌ದೆಂಕ್ಲೆನ ಲಗಡಿ ದೆಪ್ಪೆರ್‌ಯೆ ॥
ಪೂರ ರಾಜ್ಯೊನು ಅಕ್ಲ್ ಅತ್ತ್‌ಡ
ಯಾನೆ ಆಳೊಡು ಪಾಲ್‌ದಾಳುನ
ಹಾಲ್ ಏಪೊಲ ಬರ್ಪುನೆನೆ ನಿಜೊ ಪಂಡೆ ಕೌರವೆನೆ ॥

15
ಮದಿಮೆ ಆಯಿನ ಪೊಣ್ಣು ದ್ರೌಪದಿ–
ನಕ್‌ಲ್ ಬುಡಿಯೆರೋ ಐನ್ ಜನೊಕುಲ
ಬುಡೆದಿ ಆಯಲ್ ಇತ್ತೆ ರಾಜ್ಯೊನು ಬುಡುವೆರೋಪನ್‌ಲೆ ॥
ಈರ್ ಎಂಕ್ಲೆನ್ ಬುಡ್ದು ಅಕ್‌ಲೆಡ
ಪ್ರೀತಿಡುಪ್ಪುಲೆ ಅತ್ತ್‌ಡೆಂಕ್ಲೆನ್
ಸೇರ್‌ದುಪ್ಪುಲೆ ಬುಡ್ಲೆ ಅಕ್‌ಲೆನ್ ಪಂಡೆ ಕೌರವೆನೆ ॥

16
ಬೀಮ ಸೇನನ ಬಾಯ್ದ ಬೊಬ್ಬೆನ್
ಪಾರ್ತೆ ಪೌರುಸೊ ಕೊಚ್ಚಿನೆನ್ ಸಹ–
ದೇವ ಬಾಸೆನ್ ಮಾತ ಮಣ್ಣ್‌ದ ಅಡಿಕ್ ಪಾಡಿಯೆರೆ ॥
ಸಾದಿ ಉಪ್ಪುನೆ ಒಂಜೆ ಅಕ್‌ಲೆನ್
ಕಾಡ್ಗ್ ಗಿಡರುನ ತಂತ್ರೊ ಎನ್ನಡ
ಏತ್‌ಲಾ ಉಂಡಿತ್ತೆ ಈರೆನ ಮನಸ್‌ಗಂದಾಂಡ ॥

17
ಮರ್‌ಲ್ ಪಾತೆರೊ ದಾಯೆ ಮಗ ಈ
ನಿನ್ನ ಎಡ್ಡೆಗ್ ಮಲ್ಪುನೆಂಕ್‌ಲ
ಮಲ್ಲ ಸಮದಾನತ್ತೊ ಅಕ್‌ಲೆನ ಪೊರ್ಲು ಎಂಕಾವೊ ॥
ನಮ್ಮ ವೈರಿಲು ಅಕ್‌ಲ್ ಕಂಡಿತೊ
ದೈವೊ ಸಕಯೊನು ಅಕ್‌ಲೆಗೇಪೊಲ
ಕೊರ್ಪುನೆನ್ ಯಾನಿತ್ತೆ ಪನ್ನಗ ತಪ್ಪು ನಾಡ್ವತ್ತೊ ॥

18
ಅಕ್‌ಲೆನೀಡೆಗ್ ಲೆಪುಡಿ ಪಗಡೆನ್
ಒರೊನೆ ಗೊಬ್ಬುದು ಸೋಲ್ಪದಕ್‌ಲೆನ್
ಗಿಡರೊಡುಯೆ ಪದ್‌ರಾಡ್ ವರ್ಸೊನು ಕಾಡ್ಡ್ ಕಳೆಯೆರೆಗ್ ॥
ಅಯಿಡ್‌ದ್‌ಲ ಬುಕ್ಕೊಂಜಿ ಒರ್ಸೊನು
ಗುರುತೊ ತಪ್ಪದ್ ಊರುಡುಂತೊಡು
ಅಕ್‌ಲೆ ಗುರ್ತೊನು ಪತ್ತ್ಯೊಡೆಂಕುಲು ಪೆರಪ ಕಾಡ್‌ಗ್‌ಲ ॥

19
ಕಡಪುಡುನವೇ ಸೆರ್ತ್ ಪಾಡ್‌ದ್
ಪಗಡೆಗೊಬ್ಬುವೊ ಈರೆ ಮನಸ್‌ಗ್
ಸಮೊನೆ ಪಂಡ್‌ದ್ ಆಂಡ ಕಡಪುಡಿ ಜನೊನು ಅಕ್‌ಲೆನಡೆ ॥
ಪನುವರ್‌ಡ ಬೊಡ್ಚಿಂದ್ ಎಂಕುಲು
ಪಿದಡುವೊನೆ ಮುಲ್ಪಡ್ಡ್ ಪನ್ನಗ
ನಿಕ್‌ಲೆನೇನ್‌ಲ ಬುಡುವೆನೋ ಮಗ ಜನೊನು ಕಡಪುಡುವೆ ॥

॥ ದ್ರತರಾಷ್ಟ್ರೆ ಪಾಂಡವೆರೆನ್ ಪಿರ ಬರ್ಪಾಯೆ ॥

ಪ್ರಾತಿಕಾಮಿಕ ಈ ಯುದಿಸ್ಟಿರ–
ನಾಡೆ ಪೋದೇ ಪನ್‌ಲ ಆಯಡ
ಈಡೆಗೇ ಪಿರ ಬರೊಡು ಪನ್ತೆರ್ ನಿನ್ನ ನೇಲ್ಯಮ್ಮೆ ॥
ಪ್ರೀತಿಡೇ ಲೆಪುಡವುನೆ ಪಂಡ್‌ದ್
ಈಯೆ ಸಮದಾನೊನುಲ ಮಲ್ತ್‌ದ್
ಈಡೆ ಲೆತೊನುದು ಬಲಯ ಇತ್ತೆನೆ ಪೋಲ ಮುಲ್ಪಡ್ಡ್ ॥

1
ಸುದ್ದಿ ಕೇಂಡ್‌ದ್ ವಿದುರ ಬೀಸ್ಮೆರ್
ಬರ್‌ರೆಗ್ ಪಿರ ಪಂಡನೋ ಹಾ
ತನ್ನ ಬಾಲ್ಲೆನ್ ಯಮನ ಬಾಯಿಗ್ ನೂಕ್ಯೆನಾ ಕುರುಡೆ ॥
ಸರ್ಪೆ ಜೆತ್ತ್‌ನ ಪೆಟ್ಯೆನೇ ಸರಿ
ಮುಚ್ಚಿದಿತ್ತ್‌ನ ಬಾಯಿ ದೆತ್ತೆನೊ
ಅಚ್ಚಿರೊಡು ಅಕ್‌ಲಕ್‌ಲ್ ಪಾತೆರ್ದುಲಯಿ ಪೊಗ್ಗಿಯೆರ್ ॥

2
ನೂದು ಜೋಕುಲೆನೀಯೆ ಕೆರ್ಪುನ
ಸಾದಿ ನಾಡ್‌ನೆ ದಾಯೆ ನಿನ್ನವೆ
ಬಾಲೆಲೆಗ್ ಇನಿ ಬರ್ಪುನಪಜಯೊ ದಾಲ ತೆರಿಯಂದ್ ॥
ಜೋಕುಲೆನ ಸಾವ್ದುದು ಸೈವಲ್
ಅಕ್‌ಲೆನ್ ಪೆದಿಯಪ್ಪೆ ನಿಕ್ಕಲ
ದಾಲ ತೆರಿಯಂದಿತ್ತೆ ಪಂಡ್‌ದ್ ಬೀಸ್ಮೆ ಮರ್ಗಿಯೆನೆ ॥

3
ಮುಕುಲೆಗೇ ತೆರಿಯಂದ್‌ನಂಚೆನೆ
ಇರ್‌ಳ್‌ಡೇ ಕಡಪುಡುನ ದೂತೆನೆ
ಅಕ್‌ಲೆ ಪಾಳಯೊದಾಡೆಗೆತ್ತಿಯೆ ಪ್ರಾತಿಕಾಮಿಕೆನೆ ॥
ಅರಸು ಮನದನಿ ಪಿದಡುನಟ್ಟನೆ
ಮಲುಪುನಗ ದೂತೆರೆಡ ತೆರಿಪಯೆ
ಬುಡರೊದಾ ಬಾಕಿಲ್‌ಡ್ ಉಂತುದು ತಾನ್ ಬತ್ತ್‌ನೆನ್ ॥

4
ಉಳಯಿ ಲೆಪುಡನಗಪಗ ಧರ್ಮಜ–
ನೆದುರುಗಡ್ಡೊನೆ ಬೂರ್ದು ಪಂಡೆನೆ
ನಿಕ್‌ಲ್ ಬರೊಡಿಗೆ ಪೆರಪ ಹಸ್ತಿನ ಪುರೊಕು ತಿರ್ಗೊಂದು ॥

ಅರಸುಲೆನ್ನನ್ ಕಡಪುಡ್ಡ್‌ನೆ ಇನಿ
ಮುರನಿ ಪಗಡೆನ್ ಗೊಬ್ಬುದಾಯಿನ
ಪಿಸ್ರ್ ಕೋಪೊನು ಮರಪಯೆರ್ ನಿಜೊ ಪನ್ಡ್ ಅರಸುಗುಳು ॥

5

ಇತ್ತೆರಾಜಿಡ್ ಇತ್ತರ್‌ಡಲಾ
ಬುಕ್ಕೊ ನಿಸ್ಪುರೊ ಆಯೆರೆಗ್ ನನ
ಬಲ್ಲಿ ಪಂಡ್‌ದ್ ಇರ್ವೆರರಸುಲು ಒಟ್ಟು ಸೇರೊಂದು ॥
ಸುದ್ದೊ ಮನಸ್‌ಡ್ ನನೊರೊ ಪಗಡೆನ್
ಗೊಬ್ಬಿಯೆರೆ ಬರೊಡುಂದು ಪನ್ತೆರ್
ಹಸ್ತಿನಾವತಿದರಸು ದ್ರತರಾಸ್ತ್ರೆರ್‌ಲ ಎನ್ನಡನೆ ॥

6

ನನೊರೊ ಗೊಬ್ಯೆರೆ ತರ್ಪಲೆಂದ್‌ದ್
ಕುರುಡ ಮನಸ್‌ನ್ ಕೌರವೆನೆ ಇನಿ
ತಿರ್‌ಗಯೆನೊ ಪನ್ ಅತ್ತ್ ಆಯನ ಅಪ್ಪೆ ಪಂಡ್‌ನೆನೊ ॥
ಪೆರಪ ತರ್ಪವುನಕ್‌ಲ್ ಮೂರ್ಕೆರೊ
ತೆರಿದ್ ಪೋಪುನವಕ್‌ಲ್ ಬಂಡೆರೊ
ಪನ್‌ಲ ಈ ತೆರಿಯೊಂದು ಪಂಡೆನೆ ಬೀಮೆನಾಯಡನೆ ॥

7

ನಮ್ಮ ನೇಲ್ಯಮ್ಮೆರ್‌ಲ ಕಡಪುಡಿ
ಬುಕ್ಕೊ ಸಂಸಯೊದಾಯೆ ಬೀಮೆನೆ
ತಪ್ಪು ಪಾತೆರೊ ಪನಡ ಮುನಿವೆರೊ ಅಪ್ಪೆ ಗಾಂದಾರಿ ॥
ಮುಪ್ಪು ಬನ್ನಗ ಅಪ್ಪೆಲಮ್ಮೆಲ
ತಪ್ಪುವೆರ್ ನಿಜೊ ಆಂಡ ನಮ್ಮವೆ
ಅಮ್ಮೆರೆನ ಪಲಯೆಂಚ ತಪ್ಪೆರ್ ಪಂಡೆ ಧರ್ಮಜೆನೆ ॥

8

ದುಸ್ಟೆರಾ ಕೌರವೆರ್ ಅಕ್‌ಲೆಗ್
ಕರ್ಣೆ ಸಕುನಿಲು ಸಾಯೊಗುಲ್ಲೆರ್
ಮಲ್ಲ ಮಾಯೊದ ತಂತ್ರಗಾರೆರ್ ಎಂಚ ನಂಬುನೆನೊ ॥
ತೆರಿದ್ ನಡಪುಜೆನಿತ್ತೆ ಕುರುಡೆನೆ
ಬುಡೆದಿ ಪಾತೆರೊ ಕೇನ್ಡ್ ನಡಪುವೆ
ಮನಸ್ ಸುದ್ದೊನೆ ಇದ್ದಿ ಆಯನ ಪಂಡೆನಾ ಬೀಮೆ ॥

9

ಪನ್ಪುನೆನ್ ಈ ಕೇನ್ ಧರ್ಮಜ
ಕರ್ಣ ಸಕುನಿಲು ಪಂಡಿ ಪಾತೆರೊ
ಮಿಕ್ಯೆರಾಪುಜಿ ಕುರುಡ ರಾಜಗ್ ಆಯ ಬುಡೆದಿಗ್‌ಲ ॥
ದುಸ್ಟೆರೆನ್ ನಂಬಡೆಯ ಪೋಯರ್–
ಡಲ್ಪ ಪಗಡೆನ್ ಗೊಬ್ಬುದಾನಗ
ನಿಸ್ಪುರೊಡು ಕೇಡಾವು ಕಂಡಿತ ಪಂಡೆರಾದೌಮೇ ॥

10

ಲಡಯಿಗ್‌ಲ ಜೂಜಿಗ್‌ಲ ಲೆಪುನಗ–
ಲಪಗ ಪೋಪುನ ರಾಜ ಧರ್ಮೊನೆ
ಬುಡಯೆ ಧರ್ಮೊನು ಯಾನ್ ತೆರಿನರ್ ಎಂಕ್ಲೆ ನೇಲ್ಯಮ್ಮೆ ॥
ಸಾಸ್ತ್ರೊ ನೀತಿನ್ ತೆರಿತೆರೇತ್‌ಲ
ಪೋಯಿನೆಟ್ ಗಂಡಾಂತ್ರೊ ಆಂಡಲ
ಪೋಡ್ಯುನಯೆ ಯಾನತ್ತ್ ಸೈಸುವೆ ಪಂಡೆ ಧರ್ಮಜೆನೆ ॥

11

ಪೆರಪ ಪರಿವಾರೊಲೆನ್ ತಿರ್ಗದ್
ಗಜನಗರೊದರಮನೆಗ್ ಪೊಗ್ಯೆರ್
ಕುರುಡೆನಕ್‌ಲೆಡ ಪಂಡೆ ಪ್ರೀತಿದ ನಟನೆ ತೋಜಾದ್॥
ಮನಸ್‌ಡಿತ್ತ್‌ನ ಬೇನೆ ಮಾಜ್ಯೆರೆ
ಕುಸಲ್‌ಡೇ ನಿಕ್‌ಲೊಟ್ಟು ಗೊಬ್ಬುದು
ಕೆಲವು ದಿನೊ ಮೂಲುಂತೊಡುಂದುದು ಯಾನ್ ತರ್ಪಯಿನೆ ॥

12

ಪಾಂಡವೆರೆ ಬೆರಿ ಪೂಜಿದಕ್‌ಲೆನ್
ಏತ್‌ಲಾ ಪುಗರೊಂದು ಬತ್ತ್‌ನ
ಬಾರಿ ಎಡ್ಡೆನೆ ಆಂಡ್ ಸಂತೊಸುಡುಪ್ಪಿ ಕೆಲವು ದಿನೊ ॥
ಬಾಯಿ ಸಮ್ಮನೊ ಕುರುಡೆ ಮಲ್ತ್‌ನ
ಮೋಸೊದಾ ಬಲೆ ಪನ್ಡ್ ತೆರಿಜೆರ್
ಪಾಂಡು ಬಾಲೆಲು ನಂಬುದಕ್‌ಲೆನ್ ಅವುಲೆ ಉಂತಿಯೆರ್ ॥

॥ ಪೆರಪ ಪಗಡೆನ್ ಗೊಬ್ಬಿಯೆರ್ ॥

ಸರ್ವೊ ಲೋಕೊ ವಿನಾಸೊ ಮಲ್ಪುನ
ದೈವೊದಡಿಗೆದ ಪಾಕೊಗಿತ್ತೆನೆ
ಧರ್ಮಜನ ತಿರೊ ಬುದ್ದಿ ನೆಸೆಲ್‌ನ್ ಪಾಡ್ದ್‌ಲಾಂಡತ್ತೊ ॥
ಆ ಯುದಿಸ್ಟಿರೆ ಸಬೆಕ್ ಬನ್ನಗ
ಮಾತ ಲಕ್ಕ್‌ದ್ ಉಂತ್ಯೆರೌಲೇ
ಜೂಜಿ ಗೊಬ್ಯೆರೆ ಸಕುನಿ ಕುಲ್ಲಿಯೆ ಕೌರವೆರೆ ಕಡೆಟ್ ॥

1

ಸಬೆಟ್ ಮಾತೆರ್ ಕುಳ್ಯೆರಲ್ಪನೆ
ಜನೊಲ ದಿಂಜಿದ್ ಆಂಡ್ ಧರ್ಮಜ
ಮನಸ್ ಜೂಜಿದ ಮುಸುಕುದುಲಯಿಡ್ ಕಬ್ಬುದುಂತ್‌ನಗ ॥
ಪಗಡೆರೇಕೆದ ಮಣೆನ್ ದೀಡ್ಯೆರ್
ಎದುರೆದುರು ಕುಲ್ಲಿಯೆರ್ ಗೊಬ್ಯೆರೆ
ಸಕುನಿ ಧರ್ಮಜನಕ್‌ಲ್ ಕಾಯಿನ್ ಸಾಲ್ಡ್ ದೀಡಿಯೆರ್ ॥

2

ಎನ್ಮೆದಾತ್‌ಲ ಪೋಡಿ ಮನಸ್‌ಡ್
ಧರ್ಮಜಗ್ ಆವಂದೆ ಮಾಯೊಡು
ಮರ್ಲ್ ಕಟ್ಟ್‌ದ್ ಕಣ್ಣ್‌ಗಾಂಜಿಜಿ ಬೇತೆ ಎಂಚಿನಲ ॥
ದುಸ್ಪ ಕಪಟೊದ ಜನೊಟ ಪಗಡೆನ್
ಗೊಬ್ಬುವೆನೆ ಧರ್ಮಜೆನೆ ಪಂಡ್‌ದ್
ಸಜ್ಜನೆರ್ ಸೇರೊಂದು ಚಿಂತೆಡ್ ಕುಳ್ಯೆರಲ್ಪಪ್ಪ ॥

3

ದಾಳೊ ರಟ್ಟದ್ ಕಾಯಿನುರ್ಲಯೆ–
ನಾ ಸಕುನಿ ಧರ್ಮಜನ್ ಪುಗರ್‌ದ್
ದಾವು ದೀತ್‌ಜೊ ಕುಸಲ್‌ದವೆ ನಿಜೊ ಗೊಬ್ಬು ಪಂಡೊಂದು
ನನಗ್ ಒಂಜೇ ಸರ್ತಿ ಗೊಬ್ಬುನೆ
ಜುಗರಿದಾಕ್‌ಲೆ ಲೆಕೊನೆ ದಾಯೆಗ್
ನಮೊ ನಮೊನೆ ಗೊಬ್ಬೊನುಗೊ ದಾವುನು ದೀಡ್ದ್ ಒರೊ ಮಾತ್ರೊ ॥

4

ಅರಸು ಕೇನ್‌ಲ ನಿನ್ನ ರಾಜ್ಯೊನು
ಕುರುಪತಿಯೆ ಆಯನವೆ ದೇಸೊನು
ಇರುವೆರ್‌ಲ ಒಡ್ಡಾದ್ ಸೋಲ್ತ್‌ನ ನಿಕ್‌ಲೆ ಪೈಕಿದಯೆ ॥
ಕಾಡ್‌ಡುಂತೊಡುಲಾಯೆನೇ ಪದ್–
ರಾಡ್ ಒರ್ಸೊದ ಮುಟ್ಟದವದಿನ್
ಪೂರ ಕರಿತ್‌ದ್ ಊರುಡುಂತೊಡು ಗುರ್ತೊ ತಪ್ಪಾದ್ ॥

5

ಒರ್ಸೊ ಒಂಜೆನ್ ಊರ್ಡು ಕರಿಪುನ
ಗುರ್ತೊ ತಿಕ್ಕನ ಸಾತ್‌ಗಾಯೆನೆ
ಬುಕ್ಕೊ ಪೋವೊಡು ಕಾಡ್ಗ್ ಪದರಾಡೊರ್ಸೊ ತಪ್ಪಂದೆ ॥
ನೆಕ್ಕ್ ತತ್ತ್‌ನವಾಯಗೀಸ್ವರೆ
ಕೊರ್ವೆ ಸಿಕ್ಷೆನ್ ಧರ್ಮೊ ಬುಡುವೆರೊ
ಚತ್ರಿಯೆರ್ ಪಂಡೊಂದು ಸಕುನಿಯೆ ದಾವು ನಿಸ್ಚಯಿತೆ ॥

6

ಜುಗರಿಗುಂತುಲ ರಾಜೆ ಪೋಡ್ಯಡ
ಪಗಡೆ ಗೊಬ್ಬುದ ರಸೊತಮುರ್ತೊನು
ಬಿರೆಲ್‌ಡೇ ಮಡೆ ಮಲ್ಪುನೆಡ್ಡೆನೊ ಅರಸು ಈಯತ್ತೊ ॥
ಸಸರೊದಾ ಗೊಬ್ಬತ್ತ್ ಎನ್ನವು
ಜುಗರಿ ಕಳಕ್‌ಲ ಬರಡ್ ಬ್ರಮ್ಮೆನೆ
ಎನನ್ ಗೆಲ್ಪೆರೆ ಬಲ್ಲಿ ಪಂಡೆನೆ ಸಕುನಿ ಬಿರ್ಸತಿಗೆ ॥

7

ದ್ರೋಣ ಕೃಪೆರ್‌ಲ ವಿದುರೆ ಬಾಹ್ಲಿಕೆ
ಬೀಸ್ಮೆಲಾ ಗಾಂದಾರಿ ಕುಂತೀ–
ದೇವಿ ಬೂರಿಸ್ರವೆ ಯುಯುತ್ಸು ವಿಕರ್ಣೆ ಸೃಂಜಯೆರ್ ॥
ಬೀಮ ಪಾರ್ತೆರ್ ಮಾದ್ರಿ ಜೋಕುಲು
ದ್ರೋಪದಿಲ ಇಸಮೊಂದು ಪಂಡ್‌ದ್
ಕೋಪೊಡಿತ್ತೆರ್ ಧರ್ಮಜಗ್ ಸರಿ ಪನಿಯೆರಾವಂದೆ ॥

8

ಹಾಲ್ ಬುದ್ಧಿದ ತಂತ್ರೊ ಸಕುನಿನ
ಕೇನ್ದ್ ಧರ್ಮಜೆ ಒಪ್ಯೆ ಪಗಡೆದ
ಕಾಯಿ ತಿರ್ಗ್‌ದ್ ತಿರ್ತ್ ಪಾಡ್ನಗ ದಾನೆ ಪನ್ಪುನೆನೊ॥
ದ್ರುಪದ ಮಗಲೆನ ದತ್ತ್ ಕಣ್ಣ್‌ಲ
ಅರಸುನೆಡತವೆ ಬುಜೊನೆ ರಟ್ಟ್‌ದ್
ತೆರಿಪಯೊನೆ ನಿಜೊ ಸೋಲುಲಾಯಿನ ಧರ್ಮನಂದನಗ್ ॥

9

ಗೊಬ್ಬುದಾಂಡ್‌ಯ ನಿನ್ನಗೊಬ್ಬುಡು
ಮಲ್ತ್‌ನೆನೆ ಈ ದಾಯ್ತ ಕೌರವೆ
ಗೆಲ್ತೆ ಗೆಲ್ತೆನೆ ಗೆಲ್ತೆ ಪಂಡ್‌ದ್ ಸಕುನಿಲಾಗಿಯೆನೆ ॥
ಧರ್ಮನಂದನ ಸೋಲ್ತ ಕಾಡ್‌ಗ್
ಇತ್ತೆನೇ ಈ ಪಿದಡ್ ಪಂಡ್‌ದ್
ಬೊಬ್ಬೆ ಹಾಕುನ ತೂದು ದರ್ಮಜಗಾಂಡ್ ಮಹದುಕ್ಕೊ ॥

10

ರಟ್ಟ್‌ದಾಯನ ದೊಂಡೆದಾಪಸೆ
ದಿಸ್ಟಿಲಪಗನೆ ಮೈಂದ್ ಕಟ್ಟ್‌ದ್
ಅಲ್ಪದಾಯ್ತಲ ತೋಜಿಜಾಯಗ್ ದುಕ್ಕೊ ಉರ್ಕರ್‌ದ್ ॥
ಸತ್ಯೊ ಮೀರ್ಯೆರೆ ಮನಸ್ ಒಪ್ಪುಜಿ
ಕರ್ಮೊ ಹಾಲ್‌ದ ಉಲ್ಲುರ್ ನಾಲಿನ್
ಸುತ್ತು ಪಾಡ್‌ದ್ ಬುದ್ದಿ ಅಡಿ ಮೇಲಾಂಡ್ ಧರ್ಮಜಗ್ ॥

11

ಬೀಮ ಪಾರ್ತೆರ್ ಒರ್ಯನೊರ್ಯನ್
ತೂದು ದುಕ್ಕೊದ ಸುಯ್ಲ್ ದೆತ್ತ್‌ದ್
ದೀಡ್‌ದಂಗ್ಯೆ ಮಂಡಿಗೆಗ್ ಸರಿ ಕುಲ್ಲುದುಪ್ಪುನಗ ॥
ತೂಯರೊ ಕುರುಡರಸು ಮಾಮನ್
ಕಾಡ್ಗ್ ಪೋಯೆರೆ ತೂತೆರೋ ದಿನೊ
ಪಾಪೊ ನೇಲ್ಯಮ್ಮೆರ್‌ಲ ಪಂಡೆರೊ ಪನ್ಡ್ ದ್ರೌಪದಿಯೆ ॥

12

ಕೋಡೆ ಆಯಿನ ಕಸ್ಟೊ ಇದ್ಯೊಡೊ
ಪೋಯಿ ನಮೊ ಊರ್ಬುಡುದು ಕಾಡ್‌ಗ್
ಆಯಿನಾವಡ್ ಅಲ್ಪ ಆಂಡಲ ನಮೊನೆ ಬದ್‌ಕೊನುಗೊ ॥
ದ್ರೋಪದಿನ್ ಸಮದಾನೊ ಮಲ್ತ್‌ದ್
ಬೀಮ ಪಾರ್ತೆರ್ ಪಂಡೆರಾಲೆಡ
ಈಯೆ ಕಾಪುಲ ಎಂಕ್ಲ್ ಪಾಡ್‌ನ ಬಾಸೆ ತೂಯೆರೆಗ್ ॥

॥ ಪಾಂಡವೆರ್ ಕಾಡ್‌ಗ್ ಪಿದಡಿಯೆರ್ ॥

ಕಡ್ತ್ ದಕ್ಯೆರ್ ರತ್ನೊ ಬಂಗರ್
ದುತ್ತುದ್ಯೆತೊನು ಬಿಚ್ಚದುಂತ್ಯೆರ್
ಕ್ರಿಷ್ಣ ಮುರ್ಗೊದ ಚರ್ಮೊ ತುತ್ಯೆರ್ ಬುಡುದು ಪಚ್ಚಡೆನ್ ।
ಮುತ್ತು ರತ್ನೊದ ಮಾಲೆನರಸುನ
ಪಟ್ಟೊದಾ ಮಹರಾಣಿ ಸಬೆಕೇ
ದಕ್ಕ್‌ದುಂತ್ಯಲ್ ಮೌನೊ ಮುದ್ರೆಡ್ ರೂಪೊ ಗೌರವೊಡು॥

1

ಯಾರ್ವೊ ನಂಕ್‌ಲ ಕೌರವೇರೆನ
ಓಲೆಗೊಡು ಪಲೊ ತಿಕ್ಕನವು ನನ
ಪೋಯಿ ನೇಲ್ಯಮ್ಮೆರಡ ಒಪ್ಪಿಗೆ ಪಡೆದ್ ಕಾಡ್ದುಲಯಿ ॥
ಬಾರಿ ಮೋಕೆದ ಅಪ್ಪೆನೇ ಗಾಂ–
ದಾರಿ ದೇವಿನ ಕಾರ್ ಪತ್ತ್‌ಗೊ
ಬೀಮ ಪಾರ್ತೆರ್ ಪಂಡ್‌ದಣ್ಣಡ ಬುಲ್ತೆರಾಪಗನೆ ॥

2

ಮಾತ ಬತ್ತ್‌ದ್ ಕುರುಡ ರಾಜನ
ಕಾರ್‌ಗಡ್ಡೊನೊ ಬೂರ್ದು ಪಂಡೆರ್
ಈರ್ ಎಂಕ್ಲೆಗ್ ಕಾಡ್ಗ್ ಪೋಯೆರೆ ಕೊರ್ಲೆ ಅಪ್ಪಣೆನ್ ॥
ಆಯೆ ಕಣ್ಣ್‌ಡೆ ನೀರ್ ಜಪುಡದ್
ಯಾನ್ ಬದುಕುಜೆ ಪನ್ಡ್ ಬುಲ್ತೆನೆ
ಏಪೊ ತೂವೆನೊ ನಿಕ್‌ಲೆನೆಂದ್‌ದ್ ಪನ್ಡ್ ಗಾಂದಾರಿ ॥

3

ಟಕ್ಕ್ ಬುಲ್ಪುಗು ನೀರ್ ಕಣ್ಣ್‌ಡೆ
ಜಪ್ಪುನವೆ ಆಚಿರೊನೆ ಪಂಡ್‌ದ್
ಪೊಣ್ಣು ದ್ರೌಪದಿ ಮಾಮಿ ಕೈತಲ್ ಉಂತ್‌ನಾಪಗನೆ ॥
ಕಸ್ಟೊ ಬರ್ಯೆರೆಗಾಂಡೆ ಸಿವ ಸಿವ
ಮರ್ಮಲೆಗ್ ಇನಿ ತೀರ್ವೊ ನಿಕ್‌ಲೆನ
ಒಟ್ಟೆಗೇ ಬರ್ಯೆರೆಗ್ ಪಂಡ್‌ದ್ ಕುಂತಿ ಬುಲ್ತೊಂದು ॥

4

ತರೆಕ್ ತಿಗಲೆಗ್ ಹಾಕೊನುಂದೇ
ಪುಡೆರ್ ಪುಡೆರ್‌ದ್ ಕುಂತಿ ಬುಲ್ಪುನ
ಸಿತಿನ್ ತೂಯಿನ ದೌಮ್ಯೆರಾಲೆಗ್ ಪನ್ಡ್ ಸಮದಾನೊ ॥
ಅಕ್‌ಲ್ ಪದಿಮೂಜೊರ್ಸೊ ಕರಿದ್‌ಲ
ಪೆರಪ ಬತ್ತ್‌ದ್ ಊರುನಾಳ್ವೆರ್
ಕಡಪುಡಕ್‌ಲೆನ್ ಈಯೆ ಬುಲ್ಪಡ ನನೊಗು ಎಡ್ಡೆಂಡು ॥

5

ಕಾಡ ಸಿರಿನವೆ ಪೊರ್ಲು ರೂಪೊನೆ
ಪೂವು ಪಂರ್ದುಲು ದಿಂಜಿನಾ ಮರ
ಕೇದಯಿದ ಉಗುರಾಲೆ ಕೂಲಿಲು ಬೊಲ್ದು ದಾಡಿಮೊನೆ॥
ತಾಮರೆದ ಕಣ್ಣುಗುಳು ಕುಜಲ್‌ಲ
ಕಾಡಿಗೆದ ಕರಿಕಪ್ಪು ತುಂಬಿಲು
ದ್ರೋಪದಿಗ್ ಸಕಿಯಾಯಲೆಂದ್‌ದ್ ದೌಮ್ಯೆ ತೆರಿಪಯೆರ್ ॥

6

ಹಸ್ತಿನಾವತಿದರಮನೆನ್ ಬುಡು–
ದಲ್ತ್ ಬನ್ನಗ ಬೀಸ್ಮ ದ್ರೋಣೆರ್
ಒಟ್ಟು ಬತ್ತೆರ್ ವಿದುರ ಗೌತಮನಕುಲು ಸೇರೊಂದು ॥
ಅಪ್ಪೆ ಕುಂತಿನ್ ವಿದುರನೊಟ್ಟುಗು
ಧರ್ಮನಂದನೆ ಕಡಪುಡಿಯೆನೇ
ದುಕ್ಕೊ ಮಲ್ತ್‌ದ್ ಕಾರ್ ಪತ್ತ್‌ನಗಾಲೆಗುಸುಲಿದ್ದಿ ॥

7

ಕೇರಿ ಕೇರಿಡ್ ಇಲ್ಲ ಮಾಡ್‌ಡ್
ಕೋಟೆದಗರ್‌ಡ್ ಮರತ ಗೆಲ್ಲ್‌ಡ್
ತಾರೆ ಕಂಗ್‌ದ ಕುಬೆಟ್ ಉಂತುದು ತೂದು ಬುಲ್ಪುನವೆ ॥
ಮಾತ ಜನೊಕುಲೆ ತಿರ್ಗ್ ತಿರ್ಗ್‌ದ್

ತೂದು ಪಾಂಡವನಕ್ಲ್ ಮೋನೆನ್
ಬಾಡವೊಂದೇ ಪೋಯೆರಾಕ್ಲ್ ಪೆರಣೊ ಪೋಯಿಲೆಕೊ ॥

8

ಬಿರ್ಕಿ ಕುಜಲ್‌ಡ್ ನಾರ್ ಪೊದೆತ್‌ದ್
ಚರ್ಮೊ ತುತ್ತುದು ಆಯುದೋಲೆನ್
ಪತ್ತೊನುಂದೇ ಆಯ್ನ ಸೋಲುಗು ತಿಗಲೆ ಪೊತ್ತುನವೆ ॥
ಉಸುಲು ಸೇಂಕೆಡ್ ಮೋನೆ ಕೋಪೊದ
ಉರಿಟ್ ಕೆಂಪಾವೊಂದು ನಡಪುನ
ಅರಸು ಕುಟುಮೊದ ಐವೆರೆನ್ ಸರಿ ತೂಯೆರೇತೊ ಜನೊ ॥

9

ಎದುರುದಾಯೆನೆ ಪಾರ್ತೆ ಆಯನ
ಪಿರವು ಧರ್ಮಜೆ ಬುಕ್ಕೊ ಮಾದ್ರಿನ
ಅಮರ್ ಜೋಕುಲು ಅಕ್ಲೆ ಪಿರವುಡು ದೇವಿ ದ್ರೌಪದಿಯೆ ॥
ಬೆರಿಯೆ ಬರ್ಪನೆ ಬೀಮೆ ಪಂಡ್‌ದ್
ಒರಿಯಗೊರ್ಯಗ್ ತೋಜವೊಂದೇ
ಜನೊಕುಲಿತ್ತೆರ್ ಸಾದಿದಾ ಬರಿ ಬರಿಟ್ ತೂವೊಂದು ॥

10

ಸಿವಗ್ ಸಮೊ ಸಮೊ ಹರಿಗ್ ಕಮ್ಮಿಯೊ
ಬೆರಮನಂಚೆನೆ ಇಂದ್ರ ತೇಜಿಡ್
ಮೆರೆಯಿನಕ್ಲೆಗ್ ಇಂಚಿ ಕರ್ಮೊನೊ ಏದಿನ ಬರವತ್ತೊ ॥
ಮುಕುಲೆಗಿಂಚೆನೆ ಆಂಡ ಕೌರವ
ಕುಲೊತ ಪುರಿಕುಲು ಲೆಕ್ಕೊಗಾವೆರೊ
ಏದಿನ ಕಣ್ಣ್‌ಡ್ ನೆತ್ತೆರುಂಡೋ ಪಂಡೆರೇತೊ ಜನೊ ॥

11

ಕೇಂಡೆನಾ ಅಬಿಮನ್ಯು ಸುದ್ದಿನ್
ಮಾತ ಬಾಲೆಲು ಸಚಿವನಾಕ್ಲ್
ಆಪ್ತ ಮಂತ್ರಿಲು ಅರಸು ಸಾಮಂತೆರ್ಲ ತೆರಿಯೊಂದು ॥
ಪಾರ್ ಬತ್ತ್‌ದ್ ಕಾರ್‌ಗಡ್ಡೊನೆ
ಬೂರ್ನಗಾಪಗ ಅರಸು ಕಣ್ಣ್‌ಡೆ
ದಾರೆ ದಾರೆನೆ ನೀರ್ ಜತ್ತ್‌ದ್ ಚಂಡಿ ಚಂಡ್ಯಾಂಡ್ ॥

12

ಲೆಪುಡದಾ ಪರಿವಾರೊದಕ್ಲೆಡ
ಪನ್‌ಪೆ ನಿಕ್ಲೆಗ್ ಅರಸು ಕೌರವೆ
ಕುದುರೆ ಗಜ ರತೊ ಮಾತ ಸೊತ್ತುಲು ಕಟರೊ ಕೊಪ್ಪರಿಯೊ ॥
ಸರಕ್ ಸರ್ವೆಸೊನುಲ ಕೌರವ
ಅರಮನೆಗ್ ಸಾಗಲೆಯ ಎಂಕುಲು
ನನಗ್ ಕಾಡ್‌ನ್ ಆಳ್ವೊ ಪಂಡೆನೆ ಧರ್ಮನಂದನೆನೆ ॥

13

ಆನೆಲೆನ್ ಕೌರವೆರೆ ಕಡೆತವೆ
ಮಾವುತೆರೆಗೊಪ್ಪಾದ್ ತೇರ್‌ಲೆ
ಸೂತೆರೆನ ವಸೊ ಕೊರ್ದು ಬಾಕಿದ ಸರಕ್ ಸಾಮಾನ್ ॥
ಆ ದುರ್ಯೋದನ ಕಡೆತ ಚಾಕಿರಿ-
ದಾಕ್ಲೆನ ಸ್ವಾದೀನೊಗೊಪ್ಪದ್
ಕಾಡ್‌ಗಾನಿಯೆ ಪಂಚ ಪಾಂಡವೆರೊಟ್ಟು ಪಿದಡಿಯೆರ್ ॥

14

ಹಸ್ತಿನಾವತಿದರಸು ಮಂತ್ರಿಲು
ಪೊಗ್ಗುದಿಂದ್ರಪ್ರಸ್ತೊದರಮನೆ
ಗಲ್ಪ ಕೌರವ ಮುದ್ರೆನೊತ್ತುದು ಪೋಯೆರಲ್ಪಡ್‌ದ್ ॥
ಸುದ್ದಿ ಕೇಂಡ್‌ದ್ ಮಂತ್ರಿನಕ್ಲೆನ್
ಸಮ್ಮನಿತೆ ಕೌರವೆನೆ ಪಾಂಡವೆ-
ರಲ್ಪಡ್‌ದ್ ಪೋಯಿನೆನ್ ಕೇಂಡ್‌ದ್ ಬಾರಿ ಸಂತೊಸುಡು

15

ರಾಜ ಮಾರ್ಗೊಡೆ ಪಾಂಡು ಬಾಲೆಲು
ಕಾಡ್‌ದಾಡೆಗ್ ನಡತ್ ಪೋನಗ
ಆ ದುಸ್ವಾಸನೆನಲ್ಪ ತೋಜಯೆ ಮಲ್ಲ ಬಿರ್ಸತಿಗೆ ॥
ಕಾಡ್‌ಡೇ ಪುಟ್ಟ್‌ನವೆ ಕಾಟಿಲು
ಊರುಡಿತ್ತೊನೆ ಪುಲತ ಪಂತಿನ್
ಮೇದ್ ಪೋಪೊನೆ ಪೆರಪ ಕಾಡ್‌ಗ್ ಪನ್ಡ್ ತೆಲಿತೊಂದು ॥

16

ಆಕ್ಲೆನ ಪಿರವುಡೆನೆ ಬನ್ನಗ
ಬೀಮೆ ತಿರ್ಗ್‌ದ್ ತೂಯೆ ಕೋಪೊಡು
ಆತ್ ಪೊರ್ತುಗು ಧರ್ಮನಂದನೆ ಬೊಡ್ಚಿ ಬೊಡ್ಚಿಂದ್ ॥
ತಾನ್ ಕೈ ಸನ್ನೆಡ್‌ಲ ತೆರಿಪನ-
ಗಾಯೆಗದೆ ಕಿದ್ಕಿಲ್‌ಡ್ ದೀಡ್‌ದ್
ಸೀದಡಕ್ಲೆನ ಪಿರವೆ ಬತ್ತೆನೆ ಅಡಿಕ್ ತೂವೊಂದು ॥

17

ನಗರೊ ಕಡತ್‌ದ್ ಬತ್ತ್‌ನಾಕ್ಲ್
ಸುರನದಿತ ಬರಿಟುಂತ್ಯೆರಪಗನೆ

ಪಿರವು ಕಡಪುಡಿಯೆರ್‌ಲ್ಲ ಒಟ್ಟಿಗೆ ಬತ್ತ್‌ನಾಕ್‌ಲೆನ್ ॥
ಗುರುಜನೊಕು ಕೈಮುಗಿದ್ ಬೀಸ್ಮನ
ಪರಮ ಪಾದೊಗು ಅಡ್ಡೊ ಬೂರುದು
ವಿದುರಡನೆ ಅಪ್ಪೆನವೆ ಕ್ಷೇಮೊನು ತೂವೊಡೀರ್‌ಂದ್ ॥

18

ಮಾತೆರೆಡ ಬರ್ಪೊಂದು ಕುಲ್ಯೆರ್
ಓಡೊಡಾಕ್‌ಲ್ ಗಂಗೆ ಕಡತ್‌ದ್
ಆಯೆರೆಗ್ ಎತ್ತ್‌ನೆನ್ ತೂಯೆರ್ ಮಾತ ನಿಲ್ಕೊಂದು ॥
ಮೋನೆ ಬಾಡದ್ ಪೆರಪ ಬತ್ತೆರ್

ಬೀಸ್ಮ ವಿದುರೆರ್ ದ್ರೋಣ ಕೃಪೆರ್‌ಲ
ರಾಜೆನಾ ದ್ರತರಾಸ್ತ್ರೆ ವಿದುರಡ ಕೇಂಡೆನ್ಯೆವೆರೆನ್ ॥

19

ಬಾರಿ ದುಕ್ಕೊಡು ಬೀಮೆಯರ್ಜುನೆ
ಆ ನಕುಲ ಸಾದೇವನಾಕ್‌ಲ್
ದ್ರೋಪದಿನ್ ನಡುಟುಂತದಾಕ್‌ಲ್ ಪಲಯ ಪಿರವುಡೆನೆ ॥
ಪೋಯೆರ್‌ಯ ಪುಣ್ಯಾತ್ಮೆರಕ್‌ಲೆನ್
ಆದಿ ನಾರಾಯಿಣೆನೆ ಕರುಣೆಡ್
ಕಾಪೊಡೆಂದ್‌ದ್ ವಿದುರೆ ಕಣ್ಣ್‌ಡೆ ನೀರ್ ಜಪುಡಾಯೆ ॥

ಶ್ರೀ ಅನಂತಕೋಡಿ ಸುಬ್ರಾಯ ದೇವೆರೆ ನಿರ್ಪೊಡು;
ಪರಿವಾರೊದೈವೊಲೆನ ಬೆರಿ ಸಾಯೊಡು
ಕೆಲಿಂಜ ದೂರುಡು ನಿಲೆಯಾಯಿನ
ಅಪ್ಪೆ ಸಿರಿ ಉಳ್ಳಾಲ್ದಿನ ದಯೊಟು;
ತುಳು ಕೆಲಿಂಜ ಬಾರತೊದ
ಸಬಾ ಪರ್ವೊ
ಪೂರ್ತಿಯಾಂಡ್

ತುಳು ಕೆಲಿಂಜ ಬಾರತೊ

ಅರಣ್ಯ ಪರ್ವ – ಸುರುತ ಸಂದಿ

॥ ಪಾಂಡವೆರೆಗ್ ಸೂರ್ಯನ ಅಚ್ಚಯೊ ಪಾತ್ರೊ ॥

ಗುರುಜನೊನು ಪರಿಜನೊನು ಮಾತಲ
ಕಡಪುಡುದು ಆ ಪುಣ್ಯೊ ಗಂಗೆನ್
ಕಡತ್‌ದಾಯೆರೆ ಪೋದು ಪಾಂಡವನಕ್‌ಲ್ ಉಂತೊಂದು ॥
ಸುದೆನ್ ಕಡತ್‌ದ್ ಪಾರ್ದ್ ಬರ್ಪುನ
ಬೆರಣೆರೆನ್ ಮುನಿಕುಲೆನ್ ತೂಯೆರ್
ಹರಹರಾ ಪಂಡೊಂದು ಧರ್ಮಜೆ ತರೆಕ್ ಹಾಕೊಂಡೆ ॥

1

ರಾಜ್ಯೊ ಕಳೆಯಿ ದರಿದ್ರೆರೆಂಕುಲು
ದಾಯೆಗೆಂಕ್‌ಲೆನಾಡೆ ಬರ್ಪೆರ್
ಯಾನ್ ಮುಕುಲೆನ್ ಎಂಚ ಸಮ್ಮನಿಪೆಂದ್ ಬುಲ್ತೊಂಡೆ ॥
ಬೀಮೆನಕ್‌ಲೆನ್ ತೂದು ಪಂಡೆನೆ
ಕಾಡ್‌ಡುಪ್ಪುನೆ ಎಂಕ್ಲು ನಿಕ್‌ಲೆನ್
ಸಾಂಕಿಯೆರೆ ತೀರಂದಿ ಬಡವೆರ್ ಬರಡೆ ನಿಕ್‌ಲೊಟ್ಟು ॥

2

ಯೋಗಿ ರುಸಿಕುಲು ಮಾತ ಬೆರಣೆರ್
ಕೇನೊಡೆನ್ನವೆ ಪಾತೆರೊನು ಇನಿ
ಪ್ರೀತಿಡೇ ಪಿರ ಪೋಲೆ ಪನ್ನಗ ಅಕ್‌ಲ್‌ಲಾಯಡನೆ ॥
ರಾಜ್ಯೊನಾಳುನ ಅರಸು ಎಂಕ್ಲೆನ
ಕಾಡ್‌ಡುಪ್ಪಡ್ ಗಮಿಟ್ ಸೇರಡ್
ಆಯೆನೇ ಗತಿ ಎಂಕ್ಲು ಬರ್ಪುನೆನೀಯೆ ತಲಿಪೊಡ್ಚಿ ॥

3

ಪನ್ಪುನೆನ್ ಕೇನೊಂದು ಧರ್ಮಜ
ಕಣ್ಣ್‌ಡೆನೆ ನೀರರಿದ್ ಪನ್ಪೆನೆ
ಎನ್ನ ವಿದಿಯೇ ಮುಕುಲೆಗೆಂಚಿನ ಪನುವೆ ಸಮದಾನೊ ॥
ಪ್ರೀತಿಡೆನ್ನವೆ ಒಟ್ಟು ಬರ್ಪುನ
ಯೋಗಿಲೆನ್ ಬ್ರಾಣೆರೆನ್ ಉನ್ಪದ್
ಯಾನ್ ಸಾಂಕುನೆ ಎಂಚ ಪಂಡ್‌ದ್ ದುಕ್ಕೊ ಮಲ್ತೊಂಡೆ ॥

4

ದಾಯೆ ಚಿಂತೆನ್ ಮಲ್ಪುವ ಧರ್ಮಜ
ಯೋಗಿ ರುಸಿಕುಲೆ ಬರ್ಪುನೆತ್ತೊಯ
ಆಕ್‌ಲೇಪೊಲ ಸುಕೊಕು ಕಸ್ಟೊಗು ಹಿಗ್ಗ್ ತಗ್ಗುವೆರೊ
ಸೂರ್ಯದೇವನ್ ಜಪಿಪು ಅಕ್‌ಲೆನ್
ಸಾಂಕಿಯೆರೆ ಬೋಡಾಯಿ ಸಿದ್ದಿಯೆ
ಆಪುನೆಕ್ ಅಡ್ಡಿದ್ದಿ ಪಂಡೆರ್ ದೌಮ್ಯೆರಾಯಡನೆ ॥

5

ಯೋಗಿ ದೌಮ್ಯೆರ್ ಪಂಡಿ ಪಾತೆರೊ
ಕೇನ್ದ್‌ಲಾ ಧರ್ಮಜೆನೆ ಸುದ್ದೊಡು
ಸೂರ್ಯ ಮಂಡಲೊ ತೂದು ಸಚರಾಚರೊದ ಚೇತನೊನು
ನೀರ್ ಗಾಳಿಗ್ ಮಾಯೊಡಾದಾ–
ರಾದ್ ಬೊಲ್ಪುನು ಕೊರ್ಪಿ ದೇವನ್
ಬಾರಿ ಬಗ್ತಿಡ್ ಜಪೊನು ಮಲ್ತೆನೆ ಬಾನೊದರಸುನವೆ ॥

6

ಅರಸು ಮಲ್ತ್‌ನ ಜಪೊಕು ಮೆಚ್ಚಿದ್
ಪಗೆಲ್‌ದರಸುಲ ಒಲಿದ್ ಕೊರ್‌ನೆ
ಒನಸ್ ತೆನಸ್‌ನ್ ಕೇಂಡಿ ಸಾತ್‌ಗ್ ಕೊರ್ಪಿ ಕೊಪ್ಪರಿಯೊ ॥
ದಿನೊಲ ಬೋಡಯಿ ತೆನಸ್ ನಿನ್ನವೆ
ಬುಡೆದಿ ನೆಟ್ಟನೆ ಕೇನ್ದ್ ಬಲಸಡ್
ಉಣಿಯೆರಗ್ ತಿನಿಯೆರೆಗ್ ಬೋಡಯಿನಾತ್ ತಿಕ್ಕುಂದು ॥

7

ಪನ್ದ್ ಸೂರ್ಯೆನೆ ಮಾಯಕಾಯೆನೆ
ಧರ್ಮಜೆನೆ ದೌಮ್ಯೆರೆನ ಕಾರ್‌ಗ್
ಅಡ್ಡೊ ಬೂರುದು ಸೂರ್ಯೆ ಕೊರ್‌ನವೆ ಅಚ್ಚಯೊದ ಪಾತ್ರೊ ॥
ಮೆಣ್ಕುನೆನ್ ಆರೆಡನೆ ತೋಜದ್
ತನ್ನ ಬುಡೆದಿಡ ಪಂಡೆ ತಿಕ್ಕ್‌ನ
ಅಚ್ಚಯೊದ ಪಾತ್ರೊದವೆ ಮಯಿಮೆನ್ ಇವರೊ ಇವರಾದ್ ॥

8

ಪೊರ್ತು ಪೊರ್ತುಗು ಉಂಡೆರೊಟ್ಟಿಗೆ
ಇತ್ತಿ ರುಸಿಕುಲು ಒನಸ್ ಬಲ್ಮಣೊ
ಮಲ್ಪಯಲ್ ದ್ರೌಪದಿಯೆ ಅಚ್ಚಯೊ ಪಾತ್ರೆಡನೆ ಕೇನ್ದ್ ॥
ಬ್ರಮ್ಮ ಸಬೆಕೊಣಸಾಯಿ ಬುಕ್ಕೊನೆ
ಧರ್ಮಜಾದಿಲು ಉನ್ಪೆದೆರ್‌ಲಾ
ನಿರ್ಮಲಾತ್ಮಕಿ ಉಂಡುದಾನಗ ದಾಲ ಒರಿಯಂದ್ ॥

9

ಮುನಿಕುಲಿಂಚೆನೆ ದಿನೊಲ ಉಂಡುದು
ಜಪೊನು ಮಲ್ತೊಂದಿತ್ತೆರೌಲೇ
ಅಪಗರುಸಿ ಮೈತ್ರೇಯೆ ಪೋಯೆನೆ ಹಸ್ತಿನಾವತಿಗ್ ॥
ಉಲಯಿ ಬತ್ತ್‌ನ ಮುನಿನ್ ಕೌರವೆ
ಮರಿಯದಿಡ್ ಕುಲ್ಲಾದ್ ಕೇಂಡೆನೆ
ತಪಸ್‌ಡಿತ್ತ್‌ನರೀರ್ ದಾಯೆಗ್ ಬತ್ತರೀಡೆಂದ್ ॥

10

ಆದ್ ಪೋಯಿನ ಆಂಡ್ ಪಾಂಡವ–
ನಾಕ್‌ಲೆನ್ ಪಿರ ಲೆಪುಡದೀಯೇ
ರಾಜ್ಯೊ ಸರ್ವೇಸೊನುಲ ಕೊರ್‍ಯಡ ನಿಕ್ಕ್ ಎಡ್ಡೆಂಡು ॥
ಬೀಮ ಪಾರ್ತೆರೆ ಪಗೆನ್ ಬುಡಿಯಡ
ಈಯೆ ಬದ್ಕುವ ನಿಕ್ಕ್ ದೇವೆರೆ
ಸಾಯೊ ತಿಕ್ಕುಯ ಪನ್ನಗಾ ಕೌರವೆನೆ ಪಿಸ್‌ರೇರ್ದ್ ॥

11

ಪಗೆತಕ್‌ಲೆ ಕೈ ಕೇನ್ ಕೊರ್ವೆನೊ
ಪಗಡೆ ಗೊಬ್ಬುದು ತಿಕ್ಕಿ ರಾಜ್ಯೊನು
ಮುನಿಕುಲೆಗ್ ಈ ರಾಜಕೀಯೊದ ಸುದ್ದಿ ದಾಯೆಗ್‌ಯೆ ।
ಬಡವೆರಾ ಪಾಂಡವೆರೆ ಸುದ್ದಿನ್
ಬುಡುದು ನಡಪುಲೆ ಪನ್ದ್ ತನ್ನವೆ
ತುಡೆಕ್ ಬೊಟ್ಟುದು ಮಲ್ತೆ ಗರ್ಜನೆನಾ ದುರ್‍ಯೋದನೆನೆ ॥

12

ನಿನ್ನವೀ ತುಡೆ ತುಂಡು ರಟ್ಟಡ್
ಮಲ್ಲ ಸಗ್ತಿದ ಬೀಮ ಗದೆಟೇ
ಪನ್ದ್ ಸಾಪೊನು ಕೊರ್ನ ಕೇಂಡ್‌ದ್ ಬುಲ್ತೆ ದ್ರತರಾಸ್ತ್ರೆ ॥
ಎನ್ನ ಮಗನ್‌ಲ ಕಾಪ್ಯೆರಾದೇ
ಕೊರ್‌ಲ್ಲೆ ಪಿರಿ ಸಾಪೊನುಲ ಪಂಡ್‌ದ್
ಬುಲ್ಪಿ ಕುರುಡಡ ಪಂಡೆನಾ ರುಸಿ ಯೋಗಿ ಮೈತ್ರೇಯೆ ॥

13

ಕೊರ್ನ ಸಾಪೊಗು ಪಿರಿಯೆ ಇದ್ದಿಯ
ನಿನ್ನ ಮಗೆ ಮಹ ಮೂರ್ಕೆ ಆಯಗ್
ಬುದ್ದಿ ಬರ್ಪುನೆ ಸಯ್ಯೆರಾನಗ ಪನ್ದ್ ಪಿದಡಿಯೆನೆ ॥
ಅಯ್ಯೊ ರುಸಿನವೆ ಸಾಪೊ ತಿಕ್ಕ್‌ದ್
ಸಯ್ಪೆ ನೆನ್ನವೆ ಮಗೆನೆ ಪಂಡ್‌ದ್
ಬುಲ್ತು ಬುಲ್ತುದು ಕಂಗಲಾಯ್ನೆನ್ ತೂದುಲಾ ವಿದುರೆ ॥

14

ಪೋಡಿಯಡ ದ್ರತರಾಸ್ತ್ರ ರುಸಿನವೆ
ಸಾಪೊ ಮಾಜ್ಯೆರೆ ಸಾದಿ ಉಂಡುಯ
ಪಾಂಡು ಬಾಲ್ಲೆಗ್ ಕೊರ್ಲೆಲೆತ್ತ್‌ದ್ ಅಕ್‌ಲೆ ರಾಜ್ಯೊನುಲ ॥
ವಾಸುದೇವನ ದಯೊಟು ನಿನ್ನವೆ
ಜೋಕುಲೆನ ಗೆರಚಾರೊ ಪರಿಯರೊ
ಆವು ಪನ್ನಗ ಕೋಪೊ ಏರ್‌ದ್ ನೆರ್‍ಯೆ ದ್ರತರಾಸ್ತ್ರೆ ॥

15

ಕುರುಡ ಬಾಯಿದ ನೆರಡೆ ಕೇಂಡ್‌ದ್
ವಿದುರೆ ಕಾಮ್ಯಕೊ ಪನ್ಪಿ ಕಾಡ್‌ಗ್
ಸರೊನೆ ನಡತ್‌ದ್ ಪೋದು ಪಾಂಡವೆರೊಟ್ಟುಗಿತ್ತೊಂದು॥
ಅಕ್‌ಲೆ ಸುಕೊ ದುಕ್ಕೊಲೆನ್ ಕೇಂಡ್‌ದ್
ಮನಸ್‌ಗೇತ್‌ಲ ಸಾಂತಿ ತಿಕ್ಕ್‌ನ
ಗಪಗ ಕುರುಡಗ್ ವಿದುರೆ ಪೋಯಿನ ದುಕ್ಕೊ ತಡೆವಂದೆ ।

16

ಜನೊನು ಕಡಪುಡುನಪಗ ಬತ್ತ್‌ನ
ವಿದುರಡನೆ ಸರಿ ಕೇಂಡೆ ಪಾಂಡವ–
ನಕ್‌ಲೆ ಸುದ್ದಿನ್ ಎಂಚ ಉಲ್ಲೆರ್ ಓಲು ಪನ್‌ಲಂದ್ ॥
ಕುರುಡು ಕಣ್ಣ್‌ಡೆ ನೀರ್ ಜಪುಡದ್
ಪರಬೆ ಕೇನ್ನಗ ಅಕ್‌ಲ್ ಕಾಮ್ಯಕೊ
ಪನ್‌ಪಿ ಕಾಡ್‌ಡ್ ಇರೆತ ಪುರೆಟುಲ್ಲೆರ್‌ಯ ಸಂತೊಸುಡು ॥

17

ಸೂರಿಯನ ಜಪೊ ಮಲ್ತ್‌ದಕ್‌ಲೆಗ್
ಬಾರಿ ಲಚ್ಚಣೊದೊಂಜಿ ಅಚ್ಚಯೊ
ಪಾತ್ರೊ ತಿಕ್ಕ್‌ದ್ ಒನಸ್ ತೆನಸ್‌ಗ್ ದಾಲ ಕಮ್ಮಿದ್ದಿ॥
ಸಾರೊ ಬ್ರಾಣೆರ್ ರುಸಿಕುಲೇತ್‌ಲ
ಆಕ್‌ಲೆನ ಒಟ್ಟಿಗೆನೆ ಉಲ್ಲೆರ್
ಸಾದು ಸಜ್ಜನೆರೆಗ್‌ಲ ಕಸ್ಟೊನೆ ಉಂಡೊ ಬದ್‌ಕಿಯೆರೆ ॥

18

ಆ ಬಕಾಸುರ ಪಲಯೆನೇ ಕೆ–
ಮ್ಮೀರೆ ಪನ್ಪುನ ದುಸ್ಟ ರಕ್ಕಸೆ
ಯೋಗಿಲೆನ್ ರುಸಿಕುಲೆನ್ ನಿಂಗ್ಯೆರೆ ಬರ್ಪುನೆನ್ ತೂದು
ಬೀಮಸೇನೆನೆ ಗುದ್ದು ಗುದ್ದುದು
ಆಯನಾ ಪುಣಪಾಡ್ಯೆ ಕಾಡ್‌ಡ್
ದಾನವೆರೆ ಪೋಡಿಗೆನೆ ರುಸಿಕುಲೆಗಿದ್ದಿ ಪನ್ಪಯೆರ್ ॥

19

ತನ್ನ ಮೆಗಿಯನ ಬಾಲ್ಲೆಗಿಂಚಿನ
ಕಸ್ಟೊ ಆಂಡೊಯ ವಿದುರ ಪಂಡ್‌ದ್
ದುಕ್ಕೊ ಮಲ್ಪುನ ಕಂಡನೀಯನ್ ತೂದು ಗಾಂದಾರಿ ॥
ಪಗಡೆ ಗೊಬ್ಬುದು ರಾಜ್ಯೊ ಕಳೆಯೆರ್
ಅಕ್‌ಲ್ ಸೊರ್ಕುದು ಮಲ್ತ್ ದಾಯ್ನೆಕ್
ನಮೊನೆ ಮರ್ಗುನೆ ದಾಯೆ ಪಂಡ್‌ದ್ ನಂಜಿ ಕಾರಿಯಲ್ ॥

॥ ಸಿರಿಕ್ರಿಷ್ಣೆ ಪಾಂಡವೆರೆನಾಡೆಗ್ ಬತ್ತೆ ॥

ಪಾಂಡವೆರ್ ಜೂಜಾಟೊ ಗೊಬ್ಬುದು
ರಾಜ್ಯೊ ಸರ್ವೆಸೊಲೆನ್ ಕಳೆಯೆರ್
ಕಾಡ್‌ಡುಲ್ಲೆರ್ ಪನ್ಪಿ ಸುದ್ದಿಯೆ ಆಂಡ್ ದ್ವಾರಕಿಡ್ ॥
ವಾಸುದೇವನೆ ದುಕ್ಕೊ ಎಸನೊದ
ನಾಟಗೊನು ತೋಜಾದ್ ಪಾಂಡವ-
ನಾಕ್‌ಲೆನ್ ತೂಯೆರೆಗ್ ಪಿದಡಿಯೆ ಚಿಂತೆ ಮಲ್ತೊಂದು ॥

1

ಹರಿನ ಚಿಂತೆನ್ ಅರ್ತೊ ಮಲ್ಪೆರೆ
ತೆರಿನಕ್‌ಲ್ ಏರುಂಡು ಆಯನ
ಕೆಲಸೊ ಬೂಮಿದ ದಿನ್ನೊ ತಗ್ಗವಿ ಕ್ರಿಷ್ಣನಬತಾರೊ ॥
ಅಸುರ ವರ್ಗೊನು ಲಗಡಿದೆತ್ತ್‌ದ್
ಕುರುಕುಲೊನು ತಾಂಟಾದ್ ಕೌರವ-
ನಕ್‌ಲೆ ವಂಸೊನು ಪಾಂಡವೇರೆಡ ಮಣ್ಣ್ ಮುಕ್ಕಯೆರೆ ॥

2

ಬಾರಿ ದುಕ್ಕೊಡು ಪಿದಡ್‌ನಾಪಗ-
ಯಾದವೆರ್ ಮಾತೆರ್ಲ ಸೇರ್‍ಯೆರ್
ರೇಂಜಿಡೇ ಕುಲ್ಲೊಂದು ಪೊಂಜೊವು ಮಾತ ಪಿದಡಿಯೆರ್ ॥
ಮಾತೆರೆನ್ ಕೂಟೊಂದು ಮುರಹರೆ
ಪಾಂಡವೆರ್ ಸೇರ್‌ನವೆ ಕಾಡ್‌ಗ್
ಸೀದ ಎತ್ತೆನೆ ಕಾಮ್ಯೆಕೊದ ಬನೊ ನಾಡ್ ನಾಡೊಂದು ॥

3

ಬತ್ತ್‌ನಕ್‌ಲೆನ್ ತೂದು ಸಂತೊಸು-
ಡೆದ್ದೊನುಂದೇ ಪಾಂಡು ಬಾಲೆಲು
ಮಲ್ಲ ಗೋಳಿದ ಮರತ ಮುದೆಲ್‌ಡ್ ಸಾಲ್ಡ್ ಕುಲ್ಲಯೆರ್॥
ಸುದ್ದಿ ಕೇಂಡ್‌ದ್ ದ್ರುಪದೆ ಕೇಕಯೆ
ದುಸ್ಟ ಕೇತುಲ ಕುಂತಿಬೋಜನ
ಒಟ್ಟುಗೆತ್ಯೆರ್ ಸೋಮಕಾದಿಲು ಕಾಮ್ಯೊಕಾ ಬನೊಕು ॥

4

ಪಿರಿಯೆರೆಗ್ ಕಿರಿಯೆರೆಗ್ ಸಮೊ ಸಮೊ-
ತಕ್‌ಲೆಗಿತ್ತ್‌ನ ಸರಿತ ಮರ್‍ಯದಿ
ಕೊರುದು ಕ್ರಿಷ್ಣನ ಕಾರ್‌ಗಡ್ಡೊನೆ ಬೂರ್‍ಯೆ ಧರ್ಮಜೆನೆ ॥
ಮೆಗಿಯನಾಕ್‌ಲ್‌ಲಡ್ಡೊ ಬೂರ್‍ಯೆರ್
ಬೆರಣೆರ್‌ಲ ರುಸಿ ಯೋಗಿನಾಕ್‌ಲ್
ಹರಿನ್ ಕೊಂಡಾಡೊಂದು ಬೂರ್‍ಯೆರ್ ನೀಟೊ ಕಾರ್ಗಡ್ಡೊ ॥

5

ದ್ರೋಪದಿಯೆ ಪಾರ್ಬತ್ತ್ ಬೂರ್‍ಯಲ್
ಕಾರ್‌ದವುಲೇ ಕ್ರಿಷ್ಣ ಪಾದೊನು
ತೀರ ಚಂಡಿಯೆ ಮಲ್ತಲಪಗನೆ ಕಣ್ಣ ನೀರ್ಡ್ಡಲ್ ॥
ಸೀರೆನೊಯ್ಪುನಗಪಗ ಕಾತನೆ
ಗೋವು ಕಂಜಿನ್ ಕಾಪುನಂಚಿನೆ
ಆದಿ ನಾರಾಯಿಣನೆ ಬಗ್ಗಿಗ್ ಒಲಿದ್ ಗೋವಿಂದ ॥

6

ವೇದೊಲೆಗ್ ತೋಜಂದ್‌ನಾಯೆನೆ
ಯೋಗಿಲೆಗ್ ತಿಕ್ಕಂದ್‌ನಾಯೆನೆ
ಈಯೆ ಪತಿರುತೆನಕ್‌ಲೆಗೊದಗುನ ಮಾಯಗಾರೆನೆಲ ॥
ಜ್ಞಾನಿಲೆನ ಸುತಿ ನಿನ್ನ ಕೆಬಿಕೇ
ನಾಟ್‌ಜಿಡಲಾ ಎನ್ನ ಮುರ್‍ಯೊನೆ
ಕೇನ್ಡ್ ಮಾನೊನು ಕಾತ ಹರಿ ಗೋವಿಂದ ಮಾಮೈಮ ॥

7

ಅಯಿನ್ ಜನೊ ಕಂಡನಿಲು ದರ್ಮೊದ
ನಿಲೆಕ್ ಪೋಡಿದ್ ಕುಲ್ಯೆರಲ್ಪನೆ
ಹಿರಿಯೆರಜ್ಜನೆ ಗುರುಕುಲಿತ್ತೆರ್ ಏರ್ಲ ಮನಿತ್‌ಜೆರ್ ॥
ಗತಿಯೆ ಹೀನೆದಿ ಆಯಿನಾಲೆಗ್
ಹರಿಯೆ ಗತಿ ಗೋವಿಂದ ಪನ್ನಗ
ಒಲಿದ್ ಮಾನೊನು ಕಾತ್‌ನಾಯೆನೆ ಈಯೆ ಎನ ದೈವೊ ॥

8

ಮೆಗಿದಿಲಕ್ಕ್‌ಲ ಲಕ್ಕ್‌ಲಪ್ಪೇ
ಬುಲುಪಡಂದ್‌ದ್ ಲಕ್ಕದುಂತದ್
ಮೆಯಿತ ದೂಳುನು ಕುಡ್ತು ರಟ್ಟದ್ ಕಣ್ಣ್ ಪೂಜಿಯೆನೆ ॥
ಅವುಲು ಇತ್ತ್‌ನ ಕ್ರಿಷ್ಣ ಪರಿವಾ-
ರೊದವೆ ಕಣ್ಣ್‌ಡ್ ನೀರ್ ಜತ್ತ್‌ದ್
ದ್ರುಪದ ಮಗಲೆನ ಸಿತಿನ್ ತೂದೇ ಬುಲ್ತೆರೇತೊ ಜನೊ ॥

9

ಕುಜಲ್ ಸೂಡಿನ್ ಕಟ್ಟ್ ಸೀರೆನ್
ಸರಿಟ್ ತುತ್ತೊನು ಮಗಲೆ ದುಕ್ಕೊನು
ಮರಪು ನನ ಕೌರವೆರೆ ನಾಸೊನೆ ಆಂಡ್ ಗ್ರೇಯ್ತೊನುಲ ॥
ಮಾರಿನಾಕ್‌ಲ್ ತಿಗಲೆಗೊಯ್ತ್‌ದ್
ಪಾಡ್‌ನಕ್‌ಲಿನಿ ಬದುಕುವೆರೊ ಪನ್
ಕಾಡ್‌ಡುಂತುನ ಅವದಿ ಮುಗಿಯಡ್ ಬುಕ್ಕೊ ತೂವೊನುಲ ॥

10

ಕುಜಲ್ ಕಟ್ಟುನೆ ಎಂಚ ಪನ್ಪುನ
ಇಸಯೊ ನಿಕ್ಕೇ ತೆರಿವು ಕ್ರಿಷ್ಣಾ
ದುರುಳ ದುಸ್ಸಾಸನನ ನೆತ್ತೆರ್‌ಡೆನ್ನವೀ ಕುಜಲ್ ॥

ಬೊದುಲುದಾಂಡನೆ ಬಾರ್ಲ್ದ ಕಟ್ಯೆರೆ
ಸರಿಟ್ ತಿಕ್ಕುನೆ ಪನ್ದ್ ಕಾಪುವೆ
ಅಯಿನ್ ಒದಗಲ ಕ್ರಿಷ್ಣ ಪಂಡ್‌ದ್ ತೆಲಿತಲಾಪಗನೆ ॥

11

ಅವುಲ ಸರಿ ದುರ್ಯೋದನಾದಿಲು
ಒರಿಯಯೆರ್ ಕಂಡಿತೊನೆ ಬೀಮನ
ಗದೆಕ್ ಗಣ್ಯೊನೊ ಪಾರ್ತ ಬಾಣೊಗು ಎದುರು ಉಂತುವೆರೊ ॥
ದುರುಳನಾ ನೆತ್ತೆರ್‌ಡ್ ನಿನ್ನವೆ
ಕುಜಲ್ ಮುರ್ಕದ್ ಕಟ್ಟವೆನೆ ನನ
ಮರುಗುನೆನ್ ಬುಡು ನಿನ್ನ ಬಾಸೆನ್ ಯಾನ್ ನಡಪಾವೆ ॥

12

ಸಕುನಿ ಮಲ್ತ್‌ನ ಮೋಸೊ ಕಪಟೊದ
ಪಗಡೆ ಗೊಬ್ಬುದು ನಿಕ್‌ಲೆಗಿಂಚಿನ
ಗತಿಯೆ ಆಯಿನೆ ಯಾನ್ ಇದ್ಯಂದಿಂಚ ಆಂಡತ್ತೊ ॥
ಮಾತ ಜೂವೊಲೆ ಚಿತ್ತೊ ಸಾಕಿದ
ದೇವೆರೀಯೇ ಅಲ್ಪ ಇದ್ಯನೊ
ಯಾನ್ ಇದ್ಯಂದಾಂಡ್ ಪನ್ಪುನ ಪೂರ ಸುಳ್ಳತ್ತೊ ॥

13

ದ್ರೋಪದಿನ ಪಾತೆರೊಗು ಮುರಹರೆ
ದೇವಿ ಯಾನೇ ತೆರಿದ್ ಇತ್ತೆಡ
ಪಾಂಡವೆರ್ ಸೋಲ್ಪಿಯೆರೆ ಬುಡ್ತ್ವೆನೊ ಅಪ್ಪೆನಾಜಂದ್ ॥
ಯಾನ್ ನಿಕ್‌ಲೆನ ರಾಜಸೂಯೊದ
ಯಾಗೊದಾಡೆಗ್ ಬತ್ತ್‌ನಾಪಗ
ಸಾಲ್ವೆ ಮುತ್ತಿಗೆ ಪಾಡ್ಯೆನೆಂಕ್ಲೆನ ದ್ವಾರಕಾಪುರೊಕು ॥

14

ಕೋಟೆ ಮಲ್ಲವೆ ದೋರಕಿದ ನಿಜೊ
ಕಾಪಿಯೆರೆ ಯಾದವೆರ್ ಇತ್ತೆರ್
ಸಾತ್ಯಕಿಲ ಬಲರಾಮೆ ಮನ್ಮತನಕ್‌ಲ್ ರಕ್ಕಸಡ ॥
ಕಾದ್‌ದಾನಗ ದುಸ್ಪ ಸಾಲ್ವನ
ಸೇನೆ ಪಾರ್‌ದ್ ಪೋಂಡು ಜಯೊ ಸಿರಿ
ಮಾಲೆ ಪಾಡ್ಯಲ್ ರಾಮಕಾಮಾದಿಲೆನ ಕಂಟೆಲ್‌ಗ್ ॥

15

ಯಾನ್ ನಿಕ್‌ಲೆನ ರಾಜಸೂಯೊದ
ಕಾರ್ಯೊ ಮುಗಿತ್‌ದ್ ಪೋನಗೌಲೇ
ಮಾತೆರ್‌ಲ ರಕ್ಕಸನ ದಾಳಿನ್ ಪನ್ದ್ ಇವರಿತೆರ್ ॥
ದ್ವಾರಕಿಗ್ ಮುತ್ತಿಗೆನ್ ಪಾಡ್‌ನ
ಸಾಲ್ವನಕ್‌ಲೆನ ಬಿದೆನ್ ಮುತ್ತದ್
ಆನಗನೆ ಜೂಜಾಟೊ ಗೊಬ್ಯೆರ್ ಹಸ್ತಿನಾವತಿಡ್ ॥

16

ಮಾಯೊ ಮಯಿಮೆದ ಊರು ಸಾಲ್ವನ
ಸಾದಿ ಬೀದಿಲ ಓಲು ಪಂಡ್‌ದ್
ಏರೆಗ್‌ಲ ತೆರಿಯಂದಿ ಜಾಗೆಡ್ ಯಾದವೆರೆ ಸೇನೆ ॥
ಕಾದ್‌ನಗ ಯಾನವುಲೆ ಕೆಡಗಿಯೆ
ದ್ರೋಪದಿಯೆ ನಿನ್ನಕ್‌ಲ್ ಪಗಡೆಡ್
ಸೋಲ್ಪುನವೆ ಗೊಂತಾಯ್ಜಿ ಪನ್ನಗ ಆಲ್ ತೆಲಿತೊಂದು ॥

17

ಮಗನ್ ಕೆರ್ನಗ ಯಮನ ದೂತೆರೆ
ಉಸುಲುನಮತ್‌ನೆ ಕೈತಲಿತ್ತ್‌ದೊ
ಮುನಿಕುಮಾರನ ಬುಲ್ಪು ಕೇಂಡ್‌ನೆ ಮುಟ್ಟಡಿತ್ತೊಂದೊ ॥
ದೂರೊ ಮುಟ್ಟದ ಸುದ್ದಿ ನಿಕ್ಕಲ
ದಾಯೆ ಬಗ್ತೆರೆ ಮುಟ್ಟದಾಯೆನೆ
ಯಾನ್ ನಂಬ್ವೆನೊ ನಿನ್ನ ಕುಸೆಲ್‌ದ ಪಾತೆರೊನು ಕ್ರಿಷ್ಣ॥

18

ಆಂಡ್ ನಂಬುಲ ಮೆಗಿದಿ ನಿನ್ನವೆ
ಆಜೊ ಬಾಸೆನ್ ಯಾನ್ ತೀರ್ಸವೆ
ಕಾಡ್‌ಡುಪ್ಪುನ ಅವದಿ ಕರಿಯಡ್ ಒರ್ಸೊ ಪದಿಮೂಜಿ ॥
ವಾಯುದೇವನ ಮಗಟ ಕೌರವ
ನಾಯಿಲೆನ ಪುಣ ಪಾಡ್ಪವೆನೆ ನನ-
ಗೀಯೆ ಚಿಂತೆನ್ ಬುಡ್ಲ ಪಂಡ್‌ದ್ ಮಲ್ತೆ ಸಮದಾನೊ ॥

19

ಬಾವನಕ್‌ಲೆಗ್ ದೈರೊ ಪಂಡ್‌ದ್-
ಲಾಸುಬದ್ರೆನ್ ಬುಕ್ಕೊ ಆಲೆನ
ಬಾಲೆನಬಿಮನ್ಯುನುಲ ಲೆತೊನುದು ದ್ರುಪದರಾಯಡನೆ ॥
ದ್ರೋಪದಿನ ಜೋಕುಲೆನ್ ನಿನ್ನವೆ
ರಾಜ್ಯೊದರಮನೆಡುಂತಲಯ ನನ
ವಾಸುದೇವೆನೆ ಪಂಡ್‌ದಾಪಗ ಪಿದಡ್‌ದುಂತಿಯೆನೆ॥

॥ ಕಣ್ವೆರಾಸ್ರಮೊದ ಜಂಬೂ ಪಲೊನು ಬೀಮಸೇನೆ ಕ್ರೈದ್ ಕನತೆ ॥

ಧರ್ಮನಂದನೆ ಒಟ್ಟುಗಿತ್ತ್‌ನ
ಮೆಗ್ಯನಕ್‌ಲೆನ್ ಬುಕ್ಕೊ ಮುನಿಕುಲೆ-
ನೊಟ್ಟು ಕೂಡುದು ಕಾಡ್ ತಿರ್ಗ್ಯೆರೆ ಪೋಯೆ ಸಂತೊಸುಡು ॥
ಗುಡ್ಡೆ ಮಿತರ್‌ದ್ ಕಣಿಕ್ ಜತ್ತ್‌ದ್
ಬಲ್ಲೆನುರ್ಕುದು ಕಲ್ಲ್‌ನೇರ್‌ದ್
ಬನ್ನಗನೆ ಪಿಲಿ ಸಿಮ್ಮೊ ಆನೆಲೆ ಮಾತ ತೂದಕ್‌ಲ್ ॥

1

ಬತ್ತ್ ಬತ್ತ್‌ದ್ ಒಂಜಿ ಜಾಗೆಡ್
ಪೊರ್ಲು ಕಾಡ್‌ದ ನಡುಟು ಪಕ್ಕಿಲು
ಮುರ್ಗೊ ಜಾತಿಲು ಅರಳಿ ಪೂತವೆ ನಡುಟು ತುಂಬಿಗುಳು॥
ನಮುನೆ ನಮುನೆದ ಪಂದ್ರ್ ಕಾಯಿದ
ಮರಕುಲಿತ್ತ್‌ದ್ ಮಾತ ಸೇರ್‌ದ್
ಪೊರುಲು ಪೊರುಲಾದಿತ್ತ್‌ನೆನ್ ಸರಿ ತೂಯೆರಕ್‌ಲೊಟ್ಟು ॥

2

ಪೊರ್ಲುದತ್ತೊಸು ಲಿಂಬೆ ಪಾದರಿ
ಕುಕ್ಕು ಪೆಲ ಪಾಲಾಸೊ ಗುಗ್ಗುಳೊ
ಅರ್ತಿ ಗೋಳಿದ ಮರನೆ ಸಂಪಯಿ ಜಂಬು ನೇರೋಳು॥
ಬೂಮಿಡಿತ್ತ್‌ನ ಮಾತ ಮರಕುಲೆ
ಜಾತಿ ಸೇರ್‌ದ್ ಎಡ್ಡೆ ತೋಜುನ
ಕಾಡ್‌ದುಲಯಿಗ್ ಮಾತ ಬತ್ತೆರ್ ಅರಸು ಪರಿವಾರೊ ॥

3

ತೆಲಿನ ನೀರ್‌ದ ಕಿರೆತ ನಡುಟುಲ
ಅರಳಿ ತಾಮರೆದರಸುನೆದುರುಡು
ಪುಗರಿಕೆಡ್ ಗಿಳಿಕೋಗಿಲೆಲೆ ತುಂಬಿಲೆನ ಗಾಯನೊಡು ॥
ಮಯಿರ್ ನಲಿಕೆದ ನಾಟ್ಯೊ ರಂಗೊಡು
ಮೆರೆಪಿ ಪೊರ್ಲುದ ನೋಟೊ ತೂನಗ
ಸಿರಿ ರಮಣನರಮನೆದ ಲೆಕೊನೇ ತೋಜಿದಾನಗನೆ ॥

4

ದರ್ಮನಂದನೆ ಕಿರೆತದಂಡೆಡ್
ಕುಲ್ಲ್‌ದಪಗನೆ ಪಂಡೆ ಬೀಮಡ
ನಮ್ಮೊ ಮೂಲೇ ಸೌಕ್ಯೊ ಸಂತೊಸುಡುಪ್ಪುಗೊನೊ ಮೆಗಿಯ ॥
ಎಡ್ಡೆ ಆಂಡ್ಂದಪಗ ಬೀಮನೆ
ತಪ್ಪು ತೌರುದು ಗೆಲ್ಲ್‌ನೂರುದು
ಕಟ್ಯೆನೇ ಗುಡಿ ಮಾತೆರುಂತ್ಯೆರೆಗಾಪುನಾ ಪುರೆನ್ ॥

5

ಯೋಗಿಲೆನ ಸಂಗಾತೊಡಿತ್ತ್‌ದ್
ಕಾಡನಿರೆಲ್ಡ್ ಜೆತ್ತ್‌ನಿದೆರ್‌ದ್
ಮೀದ್ ಸುದ್ದೊದ ನೀರ್ಡ್ ಅಚ್ಚಯೊ ಪಾತ್ರೊದೊಣಸ್‌ನ್‌ಲ ॥
ಏಳ್ಯೊ ಕಾಲೊಡು ಮಲ್ತ್‌ದಾದ್‌ಲ
ಸಾಸ್ತ್ರೊ ಸುತಿ ವೇದೊಲೆನ ಸಾರೊನು
ಕೇನ್ಡ್ ಸುಕೊ ಸಂತೋಸುಡಿತ್ತೆನೆ ಅರಸು ಧರ್ಮಜೆನೆ ॥

6

ಬೀಮಸೇನೆನೆ ಬೋಂಟೆ ದೇರುನ
ಆತುರೊಡುಲಾ ಕಾಡ್‌ಡಿತ್ತ್‌ನ
ಬೋಂಟೆಗಾರೆರೆನೊಟ್ಟು ಸೇರ್‌ದ್ ಪೊಗ್ಯೆ ಕಾಡ್ದುಲಯಿ ॥
ಆನೆ ಪಿಲಿ ಪಂಜಿಗುಳು ಕರಡಿಲು
ಸಾರ್ದುಲೊಲು ಸಿಮ್ಮೊಲುಲ ಪಾರಿಯೊ
ಮಾತ ದಿಕ್ಕ್‌ಗ್ ಬೀಮ ಸೇನನ ಗರ್ಜನೆದ ಸೊರೊಕು ॥

7

ಕೆರ್ದ್ ಪಾಡಿಯೆ ಕಾಡ್ದ ಸಿಮ್ಮೊನು
ತಿಗ್ತ್ ದಕ್ಕಿಯೆ ಆನೆಲೆನ್ ಸರಿ
ಬುಕ್ಕೊ ಪಿಲಿ ಸಾರ್ದೂಲೊ ಮಾತೆನ್ ಕೆರಿಯೆ ಕಾಡ್ದುಲಯಿ ॥
ಪೆರ್ಮರಿನ್ ತಿಗ್‌ತೊಂಡೆ ಪಂಜಿಗ್
ಇತ್ತಿದಾಡೆಡ್ ಪತ್ತ್ ತಿರ್ಗಯೆ–
ನಲ್ಪ ಪಾದೆಗ್ ಹಾಕ್ ಹಾಕ್‌ದ್ ಕೆರ್ಯೆನಬ್ಬರೊಡು ॥

8

ಸಯಿತಿ ಮುರ್ಗೊನು ಬೋಂಟೆದಕ್‌ಲೆಗ್
ಕೊರಿಯೆ ತಿನಿಯೆರೆ ಅಕ್‌ಲ್ ಮಾಸೊನು
ಬೆಯಿಪದವುಲೇ ಪಾಲ್ ಕಟ್ಟ್‌ದ್ ತಿಂದೆರೊಟ್ಟಿಗೆನೆ ॥
ಅವುಲು ದೂರೊಡು ತೂಯೆ ಮರಕುಲೆ
ನಡುಟು ಇತ್ತ್‌ನ ಬಾರಿ ಮಲ್ಲವೆ
ಮರತ ಗುರ್ತೊನು ಪತ್ಯೆ ಜಂಬೂ ಪಲೊತ ಮರಪನ್ದ್ ।

9

ಆ ಮರಟ್ ಪಂದೊಂಜಿ ಮಲ್ಲೆಡ್
ಆನೆದಾತ್‌ಲ ಇತ್ತ್‌ನೆನ್ ತೂ–
ದಾಯೆ ಬಾಯಿಡೆ ನೀರ್ ಜಪುಡಯೆ ಕ್ಯೊದ್ ಕೊನೊಯೆರೆಗ್ ॥
ಗದೆನ್ ಕಿದ್ಕಿಲ್‌ದಡಿಟ್ ದೀಡ್‌ದ್
ಮರಕ್ ಮಿತರ್‌ದ್ ತರೆಕ್ ಎತ್ಯೆನೆ
ಕೊಯಿದ್ ಜಪುಡಯೆ ಪಂದ್ರ್‌ನಾಪಗ ಗಾಯೊ ಆವಂದೆ ॥

10

ಪುಗೆಲ್‌ಡೇ ದೀವೊಂದು ಪಂದ್ರ್‌ನ್
ಕನತ್‌ದಾಯೆನೆ ಧರ್ಮನಂದನ–
ನೆದುರು ದೀಡ್ನೆನ್ ತೂದುಲಾಚಿರೊಡಾಯೆ ಪಂಡೊನುವೆ ॥
ಸಿವಾ ಸಿವಾ ಉಂದೆಂಚಿ ಪಲೊನೋ
ಮೆಗಿಯನಕ್‌ಲೇ ತೂಲೆ ಪಂಡ್‌ದ್
ಅಕ್‌ಲೆನಾಡೆಗ್ ಲೆತ್ತ್‌ನಾಪಗ ತೂದು ಸಾದೇವೆ ॥

11

ಕಣ್ವ ರುಸಿ ಪನ್ಪುನರೆ ಮರಟ್‌ಲ
ಇತ್ತಿ ಪಂದ್ರ್‌ನ್ ಕ್ಯೊದ್ ಕನತ್‌ನೆ
ಅಣ್ಣೆ ಬೀಮೆನೆ ಮುನಿನ ಮೈಮೆನ್ ದಾಲ ತೆರಿಯಂದೆ ॥
ಬ್ರಮ್ಮ ವಿಷ್ಣುಗು ಸಿವಗ್ ಇಂದ್ರಗ್
ತನ್ನ ತಪಸ್‌ದ ಸಗ್ತಿಡಾರೇ
ಕೊರ್‍ಯೆರೆಗ್ ತೀರ್ನಾರ್ ಸಾಪೊನು ನಮನ್ ಬುಡಯೆರ್‌ಲ ॥

12

ಗೇನೊ ದಿಸ್ಪಿಡ್ ತೂಪುನಾ ಸಹ-
ದೇವೆ ಬುಕ್ಕೊಲ ಪನ್ಪೆ ಈ ಪಲೊ
ಆಪುನೆನೆ ಮರಟೊಂಜೆ ಒರ್ಸೊಡು ಒಂಜಿ ತಿಕ್ಕುನವು ॥
ಆ ರುಸಿಯೆ ಕೈ ನೀರ್ದ್ ಬಗ್ತಿದ
ಯೋಗೊಡುಪ್ಪುನಗಪಗ ಕೈಕೇ
ಬೂರುದಾನಗ ಐನ್ ಪಟ್ಟ್‌ದ್ ತಿನುವೆರಾಸ್ರಮೊಡು॥

13

ಇತ್ತೆ ದೇವೆರೆ ದ್ಯಾನೊಡಿತ್ತ್‌ದ್
ಕಣ್ಣ್ ಬುಡ್ನಗ ಪಂದ್ ತೂಯೆರೆ
ತಿಕ್ಕ್‌ಜಿಡ ನಮೊ ಪೊತ್ತುದರ್ಲುವೊ ಪನ್ಪಿ ಪಾತೆರೊನು॥
ಧರ್ಮನಂದನೆ ಕೇನ್ದ್ ಪೋಡಿಯೆ
ಮೆಗ್ಯನಕ್‌ಲೆನ್ ಕೂಡ್ದು ಮರತಡೆ
ಬತ್ತ್‌ನಾಯೆನೆ ತೂಯೆ ಬಾನೊಗು ತಾಂಟಿ ಮರನೌಲು ॥

14

ಪೋಡಿಗೆಡ್‌ಲಾ ಧರ್ಮನಂದನೆ
ಮಾತರುಸಿಕುಲೆ ಮೋನೆ ತೂವೊಂ-
ದಾಯೆ ಪನ್ಪೆನೆ ಎಂಕ್ಲೆ ಪಾಪೊದ ಪಲೊಟು ತೋಜಿನೆನ್ ॥
ಬೀಮೆ ಕೊಯ್ಯೆನೆ ಕಣ್ವೆರೆಂಕ್ಲೆಗ್
ಸಾಪೊ ಕೊರ್‍ವೆರೆ ಪನ್ದ್ ಬುಲ್ಪುನ
ರಾಜ ಧರ್ಮಜಗಲ್ಪ ದೌಮ್ಯೆರ್ ಸಾದಿ ತೋಜಯೆರ್ ॥

15

ನಿಕ್‌ಲೆನೇಪೊಲ ಕಾಪುನಾಯೆನೆ
ಮುರಹರೆನೆ ಪರಮಾತ್ಮೆ ಆಯನ
ಜಪೊನು ಮಲ್ಪುಲ ಬೇಕೊ ಸಮಯೊನು ಕಳೆವಡಯ ನನಲ ॥
ಮುನಿನ ಪಾತೆರೊ ಕೇನ್ದ್ ಧರ್ಮಜೆ
ಪರಮ ಪಾವನ ಮೂರ್ತಿ ಸಿರಿಹರಿ
ಕರುಣೆಡೀಯೇ ಮಲ್ಪುರಚ್ಚನೆ ಹರಿಯೆ ಗೋವಿಂದ ॥

16

ಆನಿ ದ್ರೌಪದಿ ಮಾನೊ ಕಾತ್‌ನ
ಈಯೆ ಎಂಕ್ಲೆನ ಪೆರಣೊ ಕಾಪುಲ
ಸ್ವಾಮಿ ಪಂಡ್‌ದ್ ಬಗ್ತಿ ಬಾವೊಡು ಜಪೊನು ಮಲ್ತೊಂಡೆ ॥
ಆತೆನಾ ಸಮಯೊಡುಲ ಕ್ರಿಷ್ಣೆನೆ
ಬಾಮೆನೊಟ್ಟುಗ್ ಕುಸಲ್‌ಡುಪ್ಪುನ-
ಗಾಪಗನೆ ತನ ಗೇನೊ ದಿಸ್ಪಿಗ್ ತೆರಿದ್ ಧರ್ಮಜನ ॥

17

ಜಪೊಕು ಒಲಿಯೊಂದಾಯೆ ಪಿದಡ್‌ದ್
ಮನೊತ ವೇಗೊಡು ಬತ್ತ್‌ದುಂತಿಯೆ
ಕರುಣಸಾಗರ ಮೂರ್ತಿ ಹರಿಗೋವಿಂದೆ ಶ್ರೀ ಕ್ರಿಷ್ಣೆ ॥
ನೆನೆತಿ ಸಾತ್‌ಗ್ ಬತ್ತೆನೇ ನರ-
ಹರಿಯೆ ಕರುಣಾಕರೆನೆ ಪಂಡ್‌ದ್
ಮುರಹರನ ಕಾರ್‍ಗಡ್ಡೊ ಬೂರ್‍ಯೆರ್ ಪಾಂಡು ನಂದನೆರ್ ॥

18

ಲಕ್ಕದುಂತಯೆ ಕ್ರಿಷ್ಣೆ ಧರ್ಮಜ-
ನಲ್ಪ ಬೀಮನ್ ಪಾರ್ತ ನಕುಲನ್
ಬುಕ್ಕೊಲಾ ಸಹದೇವ ದ್ರೌಪದಿ ಮಾತ ಮುನಿಕುಲೆನ್ ॥
ಮುಗುರು ತೆಲಿಕೆಡ್ ಬೆರಣೆರೆನ್ ದೌ
ಮ್ಯೆರೆನ್ ರುಸಿಕುಲೆನಾಯೆ ತೂದುಲ
ಎದುರುಡಿತ್ತ್‌ನ ಮಲ್ಲ ಜಂಬೂ ಪಲೊನು ತೂವೊಂಡೆ ॥

19

ಕಾಲೊ ಕಸ್ಬೊನೆ ಆಂಡೆ ಬೀಮನ
ಜೋಕುಲಾಟಿಗೆಡಿತ್ತೆ ಕಣ್ವೆರೆ
ಸಾಪೊಡರ್ಲ್‌ದ್ ಪೊತ್ಯೆರಾಂಡೇ ನಿಕ್‌ಲ್ ಮಾತೆರ್ಲ ॥
ಈ ಪಲೊನು ಸರಿಟ್ಯೆನ ತೊಟ್ಟುಗು
ಸೀದ ಕೊಲ್ಪವಿ ಕುಸೆಲ್ ಉಂಡುಯ
ಪಾಂಡವೆರ್ ಪನಿ ನಿಕ್‌ಲ್ ನಿಕ್‌ಲೆನ ಧರ್ಮೊದಾಚಾರೊ ॥

॥ ಶ್ರೀ ಕ್ರಿಷ್ಣೆ ಜಂಬೂ ಪಲೊನು ಐನ ತೊಟ್ಟುಗೇ ತಿಕ್ಕವುನ ಕೆಣಿ ಮಲ್ತೆ ॥

ಧರ್ಮನಂದನೆ ಕ್ರಿಷ್ಣ ಪಾತೆರೊ-
ಡಲ್ಪ ಎದುರುಡು ಪಲೊನು ದೀಡ್‌ದ್
ತನ್ನ ಕೈ ಮುಗಿಯೊಂದು ಪನ್ಪೆನೆ ಮಲ್ಲ ಗೋಸಣೆಡ್ ॥
ಎನ್ಮೊ ದಿಕ್ಕ್‌ಲೆ ಪಾಲಕೆರ್‌ಲಾ
ಮಿತ್ತ್‌ಡಿತ್ತ್‌ನ ಸೂರ್ಯ ಚಂದ್ರೆರ್
ರಕ್ಕಸೆರೆ ನಿಜೊ ವೈರಿ ಕ್ರಿಷ್ಣೆನೆ ಕೇನಿ ಪನ್ಪುವೆನ್ ॥

1

ಪರೆರೆ ಬುಡೆದಿಯೆ ಅಪ್ಪೆ ಅನ್ಯೆರೆ
ಬದ್‌ಕ್ ಮಣ್ಣ್‌ಗ್ ಸಮೊನೆ ಲೋಕೊದ
ನಮುನೆ ನಮುನೆದ ಜೀವೊರಾಸಿಲೆ ಬೇನೆಗೆನ್ನಾತ್ಮೊ ॥
ಮರುಗುನವೆ ನಿಜೊ ಸತ್ಯೊ ಎನ್ನವೆ
ಪನ್‌ಪಿ ಸೊರೊಕಾ ಪಂದ್ ಮಿತ್ತ್‌ಗ್
ಸರೊನೆ ಏರ್‌ನ ತೂದು ಕ್ರಿಷ್ಣೆನೆ ಪಂಡೆ ಬೀಮಡಲ ॥

2

ಜೂವೊ ಇತ್ತನೆ ಪೋಂಡಲಾ ಎನ
ಮಾನೊ ಮಲ್ಲನೆ ಎಂಕ್ ಪೆರಣೊನೆ
ದಾಲ ಸಾಸಿತೊ ಅತ್ತ್ ಆತ್ಮೊದ ಮಾನೊ ಸಾಸಿತೊನೆ ॥
ಈತ್ ಪನ್ನಗ ಪಲೊನೆ ಮಿತ್ತ್‌ಗ್
ಏರುನೆನ್ ತೂವೊಂದು ಮಾತೆರ್
ಆಚಿರಾಯೆರ್ ಅಪಗ ಪಾರ್ತಗ್ ಹರಿಯೆ ಕಣ್ಣೊತ್ತೆ ॥

3

ಒಣಸ್‌ದಾಸೆನೆ ಬೆರಣ ಜಾತಿಗ್
ತೆಗ್‌ಲೆ ಪಂತಿದ ಆಸೆ ಕೈಕಂ-
ಜಿಲೆಗ್ ಪತಿರುತೊತಕ್‌ಲ್ ಕಂಡನಿ ಮೋನೆ ತೂನಗನೆ ॥
ಆಪುನವೆ ಸಂತೋಸುದಂಚಿನೆ
ಕಾಳಗೊದ ಕಳ ತೂನಗೆಂಕೇ
ಆವು ಪಂಡ್‌ದ್ ಪನ್ನಗರ್ಜುನೆ ಪಂರ್ದ್ ಮಿತ್ತೇಂರ್ದ್ ॥

4

ಧರ್ಮೊನುಲ ಗೆಲ್ಪೆರೆಗದರ್ಮೊಗು
ಸತ್ಯೊನೇ ಗೆಲ್ಪೆರೆಗ್ ಸುಳ್ಳುಗು
ಗೆಲ್ಪಿಯೆರೆ ಸಾದ್ಯೊಂಡೊ ಸಮೆನ್‌ಲ ಕೋಪೊಗೇಪೊಗುಲ ॥
ಕರ್ಮೊ ಕುರೆ ದೆಕ್ಕುನವೆ ಕ್ರಿಷ್ಣನ್
ದುಸ್ಪ ರಕ್ಕಸೆರೆಂಚ ಗೆಲ್ಪುನೆ
ಪನ್ಡ್ ನಕುಲೆನೆ ಮಿತ್ತ್ ತೂನಗ ಪಂರ್ದ್ ಏಂರ್ದವುಲು ॥

5

ಸತ್ಯೊ ಜ್ಞಾನೊನೆ ಅಪ್ಪೆನಮ್ಮಲ
ಧರ್ಮೊ ಬೆರಿಪುಟ್ಟನಯೆ ದಯೆನೇ
ಮಿತ್ರೆ ಸಾಂತಿಯೆ ಬುಡೆದಿ ಸಮೆತಯೆ ಮಗೆನೆ ಬಂದುಗುಳು ॥
ಆಜಿ ಮಾತ್ರೊನೆ ಪನ್ಡ್‌ಲಾ ಸಹ-
ದೇವೆ ತೂನಗ ಪಂರ್ದ್ ಮಿತ್ತ್‌ಗ್
ಏಂರ್ದ್ ಕ್ರಿಷ್ಣನೆ ದ್ರೋಪದಿನವೇ ಮೋನೆ ತೂನಗನೆ ॥

6

ಪೊಣ್ಣ ಕಣ್ಣ್‌ಗ್ ಪೊರ್ಲುದಾಣುಲು
ಅಮ್ಮೆ ಆವಡ್ ಪಲೆಯೆ ಆವಡ್
ಅತ್ತ್ ಮಗೆನೇ ತೋಜಿನಾಪಗ ಕಾಮೊ ಕೆದುರುನೆನೆ ॥
ಪನ್ಪಿ ಪಾತೆರೊ ಕೇನ್ದ್‌ಲಾನಗ
ತಿರ್ತ್ ಜಾರ್‌ದ್ ಪಂರ್ದ್ ಉಂತ್‌ನ
ಕ್ರಿಷ್ಣೆ ತೂದೇ ಪಂಡೆನಾಲೆಡ ಸತ್ಯೊ ಪನ್‌ಲಂದ್ ॥

7

ಸಿವನ ವರೊಟ್ಟೆನೆಂಕ್ ಕಂಡನಿ-
ನಕ್‌ಲ್ ಆಯೆರ್ ಎನ್ನ ಮನಸ್‌ಗ್
ನನೊರಿ ಸೇರ್‌ದ್ ಆಜಿ ಆಯ್ನವು ಸತ್ಯೊ ಪನ್ಪೇನ್ ॥
ಪೊಣ್ಣು ಪೊಂಜೊವು ಬೇತೆ ಆಣಡ
ಮರ್ಲ್‌ಯಲ್ ಅಂದಾಂಡ ಆಲೆಗ್
ಮರ್ಯದಿಯೆ ಇದ್ಯತ್ತೊ ಪನ್ನಗ ಪಂರ್ದ್ ಏರ್ದಾಂಡ್ ॥

8

ತೊಟ್ಟುಡೇ ನೇಲೊಂದು ಇತ್ತ್‌ನ
ಕಣ್ವೆರೆನ ಮರಟತ್ತಿ ಪಂರ್ದ್‌ನ್
ದೌಮ್ಯೆರ್‌ಲ ತೂವೊಂದು ಪಂಡೆರ್ ಧರ್ಮನಂದನಡ ॥
ನಿಕ್ಕ್ ಕ್ರಿಷ್ಣೆನೆ ಸಾಯೊಗುಲ್ಲೆನೆ
ಪನ್ಡ್ ಸಂತೊಸುಡಾರ್ ಮಾದವ-
ಗಡ್ಡೊ ಬೂರ್‍ಯೆರ್ ಮಾತೆರೊಟ್ಟುಗು ಬತ್ತೆರಾಸ್ರಮೊಗು ॥

9

ಕಣ್ವ ಮುನಿ ಕಣ್ಬುಡುದು ಸಿವನವೆ
ಬಗ್ತಿಡಂಗ್ಯೆ ಪತ್ತ್‌ನಾಪಗ
ಮಲ್ಲ ಮೈಮೆದ ಪಂರ್ದ್ ಕೈಕೇ ಬೂರ್ದ್‌ಲಾಂಡಪಗ ॥
ಗೇನೊ ದಿಸ್ಪಿಡ್ ಕ್ರಿಷ್ಣ ಮಯಿಮೆನ್
ಪೂರ ತೆರಿಯೊಂದಾರ್ ಬತ್ತೆರ್
ಬೂರಿ ಪಂರ್ದ್‌ನ್ ಪುಗೆಲ್‌ಗೇರ್ಸ್‌ದ್ ಅಕ್‌ಲೆ ಕೈತಡೆಗ್ ॥

10

ಆ ಮುನಿಯೆ ಕನತ್‌ನವೆ ಪಂರ್ದ್‌ನ್
ಸ್ವಾಮಿ ಕ್ರಿಷ್ಣನ ಎದುರು ದೀಡ್‌ದ್
ಕಾರ್‌ಗಡ್ಡೊನೆ ಬೂರ್ದು ಪಂಡೆರ್ ಎನ್ನ ಕಾಣಿಗೆನ್ ॥
ಮದನನಮ್ಮೆನೆ ಗೆತೊನು ಪಂಡ್‌ದ್
ಸುತಿನ್ ಮಲ್ಪುನ ರುಸಿನ್ ಲಕ್ಕದ್
ಮುಗುರು ತೆಲಿಕೆಡ್ ಪಂಡೆ ಧರ್ಮಜ ಮೋನೆ ತೂವೊಂದು ॥

11

ಈ ಪಲೊನು ಮೂರ್ದಿರ್ಯೆ ಪಟ್ಪ್‌ಲ
ಮಾತೆರೆಗ್ ಪನ್ನಗನೆ ಧರ್ಮಜೆ
ಮೂರ್ದು ರುಸಿಕುಲೆ ಕೈಕ್ ಬೆರಣೆರೆಗಲ್ಪ ಪಟ್ಟಿಯೆನೆ॥
ದ್ರೋಪದಿಗ್ ತನ ಮೆಗ್ಯನಕ್‌ಲೆಗ್
ಪೂರ ಕೊರ್ದುಲ ಕ್ರಿಷ್ಣ ಸ್ವಾಮಿಗ್
ತಾನ್‌ಲರ್ಪಿತೊ ಮಲ್ತ್‌ದೊರಿನವೆ ಒಂಜಿ ತುಂಡುನುಲ ॥

12

ತಾನೆ ತಿಂದ್‌ದ್ ಈ ಪಲಾರೊನು
ಯೋಗಿ ರುಸಿ ಮಲ್ಪಯೆರ್ ಪಂಡ್‌ದ್
ಏತ್‌ಲಾ ಮುಗರಿಯೆನೆ ಕಣ್ವೆರ್ ಪೋಪೆ ಪಂಡೊಂದು ॥
ವಾಸುದೇವಗ್ ಅಡ್ಡೊ ಬೂರುದು
ಆಸ್ರಮೊಗು ಪೋನಗನೆ ಧರ್ಮಜೆ
ಕಾರ್ ಪತ್ತಿಯೆನೆಂಕ್ಲೆ ತಪ್ಪುಗು ಮಾಪಿ ಕೊರ್ಲೆಂದ್ ॥

13

ಹರಿಯೆ ಪ್ರೀತಿಡ್ ಬಾವನಕ್‌ಲೆನ
ಮೆಯಿನ್ ಪೂಜಿದ್ ದ್ರುಪದ ಮಗಲೆಗ್
ಮುನಿಕುಲೆಗ್ ಮಾತೆರೆಗ್ ದೈರೊದ ಪಾತೆರೊನು ಪನ್ದ್॥
ನಿಕ್‌ಲೆಗೆಡ್ಡೆನೆ ಆವಡ್ಂದ್‌ದ್
ಪಿದಡಿಯೆನೆ ದ್ವಾರಕೆಗ್ ಬಗ್ತರೆ
ಬೆರಿಯೆ ಕಾತೊಂದುಪ್ಪಿ ಸ್ವಾಮಿಯೆ ಕ್ರಿಷ್ಣೆ ಪರಮಾತ್ಮೆ ॥

14

ನೆನೆತಿ ಸಾತ್‌ಗ್ ದಾರುಕನ ರತೊ
ತಯರ್‌ಡುಂತ್‌ನ ತೂದು ಪಾಂಡವ–
ನಕ್‌ಲ್ ಎಡತ್‌ಡ್ ಬಲತ್ ಪಿರವುಡೆ ರುಸಿಕುಲೊಟ್ಬಾದ್ ॥
ವಾಸುದೇವನ್ ಕಡಪುಡುದುಲಾ
ಮಾತೆರೊಟ್ಟಿಗೆ ಒಂತೆ ಸಾದಿಗ್
ಪೋದು ಪಿರ ತಿರ್ಗಿಯೆರ್ ನಾರಾಯಿಣನ್ ಪುಗರೊಂದು ॥

॥ ಪಾಂಡವೆರೆ ಕೈತಡೆಗ್ ವೇದ ವ್ಯಾಸೆರ್ ಬತ್ತೆರ್ ॥

ಕಾಮ್ಯಕೊದ ಬನೊಟಿತ್ತಿ ಪಾಂಡವ–
ನಾಕ್‌ಲೇತ್‌ಲ ಕಸ್ಟೊನುಂಡುದು
ಕಾಡ್ಡ್ ತಿರ್ಗ್‌ದ್ ದಿನೊನು ಕಳೆಯೆರ್ ಕಾರ್ದ ಬಚ್ಚೆಲ್‌ಡ್ ॥
ದ್ರೋಪದಿಲ ಅಕ್‌ಲೊಟ್ಟುಗಿತ್ತ್‌ನ
ಯೋಗಿ ರುಸಿ ಬ್ರಾಣೆರ್‌ಲ ಕಾಡ್‌ಡ್
ನೀರ್ದ ಬರಿಟೇ ನಿತ್ಯ ಕರ್ಮೊನು ಪೂರ ಮಲ್ಪೆದೆರ್ ॥

1

ಮೂಲು ಇತ್ತ್‌ನ ಪಲೊತ ವಸ್ತುಲು
ಪೂರ ಮುಗಿದ್‌ಲ ಆಂಡ್ ನಮೊ ನನ
ಬೇತೆ ಕಾಡ್‌ಗ್ ಪೋಪುನೆಡ್ಡೆಂದಕ್‌ಲ್ ಗ್ರೇಯಿತೆರ್ ॥
ಆ ಯುದಿಸ್ಟಿರೆ ಪಂಡೆ ಪಾರ್ತಡ
ಯೋಗಿಲೆನ್ ಬ್ರಾಣೆರೆನ್ ಲೆತೊನುದು
ಪೋಯಿ ನಮೊ ಬೇತೊಂಜಿ ಕಾಡ್‌ಗ್ ಪನ್ದ್ ಪಿದಡಿಯೆರ್ ॥

2

ಅಕ್‌ಲ್ ಮಾತೆರ್ ದ್ವೈತೊ ಬನೊ ಪ–
ನ್ನುನವೆ ಕಾಡ್‌ಗ್ ಬತ್ತ್‌ದುಂತ್ಯೆರ್
ಅರಸು ಧರ್ಮಜೆ ಗುಟ್ಟುಡೊರ್‍ಯನ್ ಹಸ್ತಿನಾವತಿಗ್ ॥
ಕಡಪುಡ್‌ನ ಆ ದೂತೆ ಬತ್ತ್‌ದ್
ಕುರುಪತಿನ ದರ್ಬಾರ್ ಮಾತೆನ್
ಇವರೊ ಇವರಾದೌಲೆ ಪನ್ನಗ ಬೀಮೆನಬ್ಬರೊಡು ॥

3

ಕುರುಡ ಬಾಲೆಲೆ ಮಂಡೆ ದರ್ಪೆರೆ
ಒದಗುನವೆ ಈ ತಂದೆಲ್‌ಂದ್‌ದ್
ಗದೆನ್ ತಿರ್ಗ್‌ದ್ ಪಂಡೆ ದ್ರೌಪದಿ ಮೋನೆ ತೂವೊಂದು ॥
ಕಾಡ್ದ ಬೊಬ್ಬೆನ್ ಏರ್‌ಕೇನ್ವೆರ್
ಬೀಮೆ ದಾಯೆಗ್ ಗೌಜಿ ಲಕ್ಕವ
ಕಾಪುನೆನೆ ನಮ ಸತ್ಯೊ ನಮ್ಮನ್ ಪಂಡೆ ಧರ್ಮಜೆನೆ ॥

4

ಧರ್ಮನಂದನೆ ಬೀಮನುಂತದ್
ಪನ್ಪೆ ದ್ರೋಪದಿಡಪಗ ನಿನ್ನವೆ
ದುಕ್ಕೊಡರ್ಲುನ ಬಂಜಿ ಸೂಟೇ ದುಸ್ಟ ಕೌರವೆರ್ ॥
ಬಸ್ಮೊ ಆವೆರ್ ಕಣ್ಣ ನೀರ್‌ದ
ಒಯ್ಲ್ಯಡಕ್‌ಲೆನ ಮಾತ ಐಸುರೊ
ಬೊಲ್ಲೊಗೇ ಪೋವುಂದು ಪಂಡೆನೆ ದವುಡೆನೀಸೊಂದು ॥

5

ಆತ್ ಪೊರ್ತುಗು ದಿವ್ಯೊ ತೇಜಿಡ್
ಬ್ರಾಣೆರೆನ ಸಿರಿ ಕಂಟನಾಲಿಯೊ
ದೇವ ಬ್ರಮ್ಮನ ಮೋನೆನೋ ಹರಿ ಕಣ್ಣ್ ಮೆಣ್ಕುನೆನೊ ॥
ನೂದು ಯಾಗೊಲೆನೊಂಜಿ ರೂಪೊನೊ
ಸಾಸ್ತ್ರೊ ಕೋಟಿದ ಸಿರಿನ ಭವನೊನೊ
ಆಡೆಗೆತ್ತ್‌ನೆ ಪನ್ಪಿ ನಮುನೆಡ್ ವ್ಯಾಸ ಮುನಿರಾಯೆ ॥

6

ಬತ್ತ್‌ನೆನ್ ತೂವೊಂದು ಮುನಿಕುಲು
ಧರ್ಮಜನ್ ಕೂಟೊಂದು ಎದುರುಗು
ಬತ್ತ್‌ದಾರೆನ ಪಾದೊಗಡ್ಡೊನೆ ಬೂರ್ದು ಮಾತೆರ್ಲ ॥
ಪ್ರೀತಿ ಬಾವೊದ ಕಣ್ಣ ನೀರ್‌ಡ್
ರೋಮೊ ಕೊಕ್ಕೆರ್‌ದಕ್‌ಲ್ ಬಗ್ತಿಡ್
ದೇವ ಮುನಿ ವ್ಯಾಸೆರೆನ್ ಕೊನತೆರ್ ವೇದೊ ಗೋಸಣೆಡ್ ॥

7

ಮಾತ ರುಸಿಕುಲು ಪುದರ್ ಗೋತ್ರೊನು
ಆರೆಡನೆ ಪಂಡೊಂದು ಬಗ್ತಿಡ್
ಪಾದೊ ಪೂಜೆನ್ ಮಲ್ತ್‌ನೆನ್ ಕೈಕೊಂಡೆರಾ ಮುನಿಯೆ ॥
ಕಾರ್ಗ್ ಬೂರ್ದೆ ಬುಲ್ಪಿ ದ್ರೌಪದಿ
ಮೋನೆ ತೂದುಲ ಪಂಡೆರಾಲೆಡ
ಬೇಕೊ ನಿನ್ನವೆ ಇಸ್ಟೊ ಸಿದ್ದಿಯೆ ಆವು ಮಗಲೆಂದ್ ॥

8

ಇರೆತ ಮಾಡ್‌ದ ಬುಡರೊಗಾರೆನ್
ಉಲಯಿ ಪೊಗ್ಗದ್‌ಲಾ ಪಲಾಸೊದ
ಇರೆಟ್ ನೀರ್‌ನ್ ಕಾರ್ ದೆಕ್ಯೆರೆ ಕೊರ್ಯೆ ಧರ್ಮಜೆನೆ ॥
ಪೀಟೊ ಮಲ್ತ್‌ನೆ ದರ್ಬೆನಾಸ್‌ದ್
ಆರೆನ್ಯೆಟೇ ಕುಲ್ಲದಾಯೆನೆ
ಯಾನ್ ಬಡೆಪತ್‌ಡಿತ್ತೆ ಮಲ್ಪುನ ಪೂಜೆ ಕೈಕೊನುಲೆ ॥

9

ಪನ್ನಗನೆ ಈ ಕೊರ್ನ ನೀರೇ
ಸರ್ವೊ ಸೀರ್ತೊನೆ ಆಂಡ್ ಧರ್ಮಜ
ದರ್ಪದವೆ ಈ ಪೀಟೊ ನಿಕ್ಕೇ ರಾಜ್ಯೊ ಸ್ತಿರೊ ಮಲ್ಪು ॥
ಅರಸು ಕೇನ್ ಕೆಲೆಂಜಿ ಮಲ್ತ್‌ನ
ನೆಯಿನ್ ಬುಕ್ಕೊರಿದೆಪ್ಪುನಂಚಿನೆ
ಕುರುಪತಿನ ಸೌಬಾಗ್ಯೊ ಮಾತಲ ಪೋವು ಪರಜನೊಕು ॥

10

ಜೂವೊ ಪೋವಡ್ ಮೆಗ್ಯನಾಕ್‌ಲ್
ಕಾದಡೆನ್ನಡ ಬುಡೆದಿ ಕೋಪೊಡು
ಪೋವಡಿತ್ತೆನೆ ಆವಡೆಂಕ್ಲೆನ ರಾಜ್ಯೊ ಕೌರವಗ್ ॥
ಪೋಪುನಾಪುನ ಗೊಡವೆ ಎಂಕ್‌ಲ
ದಾಲ ಇದ್ದಿಂದಿತ್ತೆ ಎನ್ನವೆ
ನೀತಿ ಹಾಲಾವಂದ್‌ನಂಚಿನೆ ಈರ್ ಕಾತೊನೊಡು ॥

11

ನಿನ್ನ ಸತ್ಯೊಗು ಬರ್ಪೊ ಕುಂದೆಲ್
ಒರ್ಸೊ ಪದಿಮೂಜವದಿ ಕರಿನಗ
ನಿಕ್ಲೆನಾ ಪಗೆತಕ್‌ಲೆಗಾವುಯ ಬುಕ್ಕೊ ಯಮ ಲೋಕೊ॥
ಮರ್ಲ್ಲೆರಾಕ್‌ಲ್ ರಾಜ್ಯೊದಾಸೆಡ್
ಕಸ್ಟೊ ಕಡೊಕೊರ್ನೆತ್ತೊ ನಿಕ್‌ಲೆಗ್
ಬಡ್ಡಿ ಕೂಡ್ಸದ್ ಸಾಲೊ ಸಂದಲೆ ಪಂಡೆರಾ ಮುನಿಯೆ ॥

12

ಸ್ವಾಮಿ ಮುಕುಲೆಗ್ ಕಸ್ಟೊ ಎಂಚಿನ
ವಾಸುದೇವನೆ ಸಮಯೊಗೊದಗುವೆ
ಈರ್ ಉಲ್ಲರ್ ಆಪಗಾಪಗ ಸಾದಿತೋಜಯೆರೆ ॥
ಪಾಂಡು ಬಾಲ್ಲೆಗ್ ನಿಕ್‌ಲೆನಿರ್ವೆರೆ
ಪ್ರೀತಿಡೆಂಚಿನ ಕಸ್ಟೊ ಪಂಡೆರ್
ಆ ವಿಬಾಂಡಕೆ ಸೌನಕಾದಿಲು ವೇದವ್ಯಾಸೆರೆಡ ॥

13

ದ್ರುಪದ ಮಗಲೆನ ಕೆಬಿಟ್ ದೈರೊದ
ಅಣುನು ಕೊರ್ದುಲ ಆಲೆ ಕಣ್ಣ್‌ದ
ಒಸರ್‌ನಾಜದ್ ಧರ್ಮನಂದನನುಲಯಿ ಲೆತ್ತೊಂದು ॥
ಕೆಬಿಟ್ ಪಂಡೆರ್ ಗುಟ್ಟುಡೇ ಸರಿ
ಸಿವನ್ ಮೆಚ್ಚವಿ ಮಂತ್ರೊದುಚ್ಚರೊ
ಸರಿರೊದಂಗೊದ ಮುದ್ರೆ ಮಾತಲ ತೆರಿಪದಾಯಡನೆ ॥

14

ಅರಸುಲೆನವೇ ದುಕ್ಕೊ ನಾಸೊಗು
ಪಗೆತ ಬಲೊ ಪೊಡಿಮಲ್ಪೆರುಂದೇ
ಪರಮ ಮಂತ್ರೊನೆ ನಿಕ್ಕ್ ಪುರುಸಾರ್ತೊದವೆ ಸಾದನೆಗ್
ಈ ಪವಿತ್ರೊದ ಮಂತ್ರೊನೀಯೇ
ಪಾರ್ತಗೇ ಕಲ್ಪಾಲ ಗುಟ್ಟುಡು
ಯೋಗೋ ಸಿದ್ದಿಗ್ ನಿಕ್‌ಲೆಗುಂದೇ ಮಲ್ಲವಾದಾರೊ ॥

15

ಪಾರ್ತೆ ಪೋವಡ್ ಇಂದ್ರ ಕೀಲಕೊ–
ದಾಡೆ ಈ ಮಂತ್ರೊನುಲ ಜಪಿತ್‌ದ್
ಆ ಸದಾಸಿವ ತಪಸ್ ಮಲ್ತ್‌ದ್ ಆಯನೊಲಿಸವಡ್ ॥
ಈಯೆ ಪಗೆಕುಲೆನಿತ್ತೆ ದೂರುದು
ದಾನೆ ಪ್ರೇಜನೊ ಪನ್ಲ ವಿಸ್ಟೊಡು
ಆದಿ ಸಗ್ತಿಯೆ ಸಿವೆನೆ ಆಯೆನೆ ಕರುಣೆ ದೀಡುವೆಯ ॥

16

ಪಾಂಡವೆರೆನವೆ ತರೆಕ್ ಕೈದೀ–
ಡ್ದಾರ್ ದ್ರೌಪದಿನಪಗ ಲೆತ್ತ್‌ದ್
ಈಯೆ ಬೇಜರೊ ಬುಡ್ಲ ನಿಕ್ಕೇ ಎಡ್ಡೆ ಕಾಲೊಂಡು ॥
ಆಲೆ ತರೆನೀಸೊಂದು ಪಂಡ್‌ದ್
ಬ್ರಾಣೆರೆನ್ ರುಸಿಕುಲೆನ್ ಮನ್ನಿತ್–
ದಾಪಗನೆ ಪಿದಡಿಯೆರ್ ವ್ಯಾಸೆರ್ ತನ್ನವಾಸ್ರಮೊಗು ॥

ರಡ್ಡನೆ ಸಂದಿ

॥ ಅರ್ಜುನೆ ತಪಸ್‌ಗ್ ಪೋಯೆ ॥

ವೇದ ವ್ಯಾಸೆರ್ ಪೋಯಿ ಸಾತ್‌ಗ್
ಪಾರ್ತನೇ ಕೈ ತಡೆಗ್ ಲೆತ್ತ್‌ದ್
ಆ ಮುನಿನ ಸಿರಿ ಮಂತ್ರೊ ಕಲ್ಪಯೆ ಧರ್ಮನಂದನನೆ ॥
ಪೋಲ ಈ ಕೈಲಾಸೊ ಬರಿತವೆ
ಕಾಡ್‌ದಾ ನಡುಟಿಂದ್ರ ಕೀಲಕೊ–
ದಾಡೆ ಸಿವನವೆ ತಪಸ್ ಮಲ್ಪೆರೆಗಾಪಿ ಜಾಗೆದಡೆ ॥

1

ಅವುಲು ತಪಸ್‌ನ್ ಮಲ್ಪು ಪರತಿನ
ಪರವನೇ ಸಾಸ್ತ್ರೊಲೆನ ಬಾಯಿಗ್
ಪನಿಯೆರೆಗ್ ತಿರಂದ್‌ನಾಯನನಾದಿ ದೈವೊನುಲ ॥
ಬ್ರಮ್ಮೆರಿಂದ್ರೆರೆ ಸಗ್ತಿ ಗಣ್ಯೊನೊ
ಪನ್ಪುನಕ್‌ಲೆನ ಗರ್ಪೊನುಂತವಿ
ಬಗ್ತೆರೆನ್ನಕ್‌ಲ್‌ಂದ್ ಪನ್ಪುನ ದೇವ ಸಂಕರನ್ ॥

2

ನಿನ್ನ ತಪಸ್‌ನ್ ಚಂದ್ರಸೇಕರೆ
ಮೆಚ್ಚಿದೊಲಿಯಡ್ ಮಂತ್ರೊ ಬಾಣೊಲೆ
ಸಿದ್ದಿಯಾವಡ್ ನಿಕ್ಕ್ ಸಿವನವೆ ಕರುಣೆ ತಿಕ್ಕೊನಡ್ ॥
ತಪಸ್‌ನುಂತಯೆರಾದ್ ಬರ್ವೆರ್
ಸುರೆರೆ ಸೂಳೆಲು ಮರ್ಲಡಕ್‌ಲೆಡ
ಮನಸ್ ಗಟ್ಟಿಡ್ ಕಾಮ ವೈರಿನ ಪಾದೊ ನೆನೆತೊನುಲ ॥

3

ತಪಸ್ ಮಲ್ಪೆರೆ ಪೋಡ್ಯಡಯ ಈ
ಸಿವನ ಸಿದ್ದಿದ ಮಂತ್ರೊ ಮರಪಡ
ಹರಿನ್ ಹೃದಯೊಡು ತಪ್ಪವಡ ನನ ಪೋಲ ಬನೊತಾಡೆ ॥
ಆ ಸದಾಸಿವೆ ನಿಕ್ಕ್ ಕರುಣೆಡ್
ಪಾಸುಪತೊ ಬಾಣೊನುಲ ಕೊರ್ನಗ
ವಾಯು ಅಗ್ನಿಯೆ ವರುಣೆ ಇಂದ್ರೆಲ ಪನಡ್ ಮಂಗಲೊನು ॥

4

ಆಯೆ ಪಂಡ್‌ನ ಮಾತ ಕೇಂಡ್‌ದ್
ಪಾರ್ತೆ ಕಾರ್‌ಗ್ ಅಡ್ಡೊ ಬೂರಿಯೆ
ಬೀಮನವೆ ಕಾರ್ಪತ್ಯೆ ಮಾದ್ರಿನ ಬಾಲೆಲಿರ್ವೆರೆನ ॥
ಮೋನೆ ಮುಂಡೊಗು ಮುತ್ತೊ ಕೊರ್ದುಲ
ಯೋಗಿ ಬೆರಣೆರೆ ಎಡ್ಡೆ ಪಾತೆರೊ
ಕೇನ್ದ್ ಮಂತ್ರೊದ ಅರಿನ್ ತರೆಟೇ ಬಗ್ತಿಡುಂತಾಯೆ ॥

5

ದ್ರೋಪದಿಡ ಪನ್ನಗನೆ ಪನ್ಪಲ್
ಈರ್ ನೆನಪಡೆ ಸೈರೊದಾ ಸುಕೊ
ಮೋಸೊಗಾರೆರೆ ಸಿರಿನ್ ನೆನೆಪುಲೆ ಪಲಯ ಪಾತೆರೊನು ॥
ಯಾನ್ ಪಡೆಯಿನ ಕಸ್ಟೊ ನೆನೆಪುಲೆ
ವೇದವ್ಯಾಸೆರೆ ಮಂತ್ರೊ ನೆನೆತ್‌ದ್
ಆ ಸಿವನ ಸಿರಿ ಪಾದೊ ತೂಲೆಯೆ ಪಂಡಲಾ ದೇವಿ ॥

6

ಹರನ ತಪಸ್‌ದ ಸಿದ್ದಿಡೇನೇ
ಪಡೆವೆ ಪಾಸುಪತಾಸ್ತೊ ಮಾತೆನ್
ಪರಮ ಸಗ್ತಿದ ಬಾಣೊ ಕೇನುವೆನಾ ಸದಾಸಿವಡ॥
ಆಯೆ ಕೊರ್ನವೆ ದಿವ್ಯೊ ಬಾಣೊಲೆ-
ಡೇನ್ ಕೆರ್ವೆನೆ ನಾಯಿಲಕ್‌ಲೆನ್
ಈಯೆ ನಂಬುಲ ಪನ್ದ್ ದ್ರೌಪದಿ ಕುಜಲ್‌ನೀಸಿಯೆನೆ ॥

7

ಮೂಡಿಗೆನ್ ತಿಕ್ಕಾದ್ ಪುಗೆಲ್‌ಡ್
ನೇಲ್ಪದುಂತದ್ ಕೈಟ್ ಬಿಲ್ಲ್‌ನ್
ಬಾಣೊ ಪತ್ತ್‌ದ್ ಚರ್ಮೊದೈತ್ತೊಡು ಪಿದಡುನಟ್ಟಣೆಡ್ ॥

ದುಕ್ಕೊ ಸಂತೊಸು ರಡ್ಡ್ ಬಾವೊದ
ದಿಸ್ಪಿಡಾಯೆನೆ ಪಿದಡ್‌ದುಂತಿಯೆ
ಸತ್ಯೊ ಗುಣೊ ಸೌಬಾಗ್ಯೊದಾ ಮಣಿ ಪಾರ್ತೆ ತಪಸ್‌ಗ್‌ಲ ॥

8

ಉದಿತಿ ಸೂರ್ಯನ್ ತೂದು ಪಿದಡ್‌ನ-
ಗಪಗ ದತ್ತ್‌ದ ಬರಿಟ್ ಬುಲ್ಪುನ
ಸಕುನೊ ಪಕ್ಕಿಲೆ ಸೊರೊನು ಕೇಂಡ್‌ದ್ ಪಾರ್ತೆ ಪೋನಗನೆ ॥
ಕುಪುಳು ಸೇಲೆದ ನಡಕೆ ತೋಜದ್
ತರೆನ್ ಆಡದ್ ಜಿಂಕೆ ಎದುರುಡು
ಪುದನೆ ಕುಟ್ರುನು ಪಾಡ್ದ್ ನಾಯಿಲು ಕೊರೆತೊನೆಡತ್‌ಡ್‌ದ್ ॥

9

ನಲಿಪಿ ಮೈರ್‌ನ್ ತೂದು ಸಕುನೊದ
ಪಲೊಟು ಕಾರ್ಯೊದ ಸಿದ್ದಿ ಕಂಡಿತೊ
ಒಲಿವೆನೀಸ್ವರೆ ಪನ್ದ್ ಪಾರ್ತೆನೆ ಸಂತೊಸಾವೊಂದು ॥
ತಪಸ್ ಎನ್ನವು ಪೂರ್ತಿಯಾಂಡನೆ
ಪಗೆತಕ್‌ಲೆ ಪೋಕಲೊನೆ ಮಾತಲ
ಸಿವನ ಇಚ್ಚೆನೆ ಪನ್ದ್ ನಡತೆನೆ ದುಂಬು ದುಂಬಾದ್ ॥

10

ಬತ್ತ್ ಬತ್ತ್‌ದ್ ಕರಿಯೆ ಬಾರತೊ
ಮಿತ್ತ್‌ದವೆ ಸಿಮೊ ಗುಡ್ಡೆಗೆತ್ತಿಯೆ
ಅಲ್ಪ ಚಳಿ ಚಳಿಯಾಂಡ್‌ಲಾಯಗ್ ದುಂಬು ನಡತೊಂಡೆ ॥
ಅಲ್ತ್‌ಲಾ ಹರಿ ಬೂಮಿ ಕಡತ್‌ದ್
ಪೊರ್ಲುದವೆ ನಿಜೊ ಇಂದ್ರ ಕೀಲಕೊ
ಪನ್ಪಿ ಕಾಡ್‌ಗ್ ಪಾರ್ತೆ ಸೇರ್‌ದ್ ಸುತ್ತ ತೂವೊಂಡೆ ॥

11

ಕೋಗಿಲೆಲೆ ಸೊರೊ ಗಿಳಿಕುಲೆನ ನುಡಿ
ಬಾರಿ ರೆಂಕೆನ್ ಹಂಸೊ ಪಕ್ಕಿಲು
ಆಡವುನವೇ ಸವ್ಪೊ ಮೈರುಲೆ ಬುಲ್ಪು ಕೆಬಿದಿಂಜ॥
ಕುಟ್ರು ಪಾಡುನ ಪುದಕುಲಿತ್ತೊನೆ
ಪುಸ್ಪೊ ಪುಸ್ಪೊಗು ರಾಪಿ ತುಂಬಿಲು
ಕಣ್ಣ್‌ಗಾಂಜಿನಗಾಯೆ ಕಾಡ್‌ದ ಸಿರಿಕ್ ಮರ್ಲಾಯೆ ॥

12

ರಸೊನು ಕೊರ್ಪುನ ರುಚಿತ ಪಂದ್‌ಲು
ಮರಟ್ ದಿಂಜಿದ್ ಕುಕ್ಕು ಪೇರೊಳು
ತುಳುವ ಪೆಲಕಯಿ ಜಂಬು ನೇರೊಳು ಮಾತ ತೂವೊಂಡೆ ॥
ಮರಕುಲೆನ ಪುಂಡುಡುದು ಬೂರ್‌ನ
ನಿರೆಲ್ ಸಂಪಾದಿತ್ತಿ ಜಾಗೆಡ್
ತಪಸ್ ಮಲ್ತ್‌ದ್ ಕಾರ್ಯೊ ಸಿದ್ದಿಯೆ ಆವು ಗ್ರೇಯ್ಯುನಗ ॥

13

ಮೂಲು ಉಂತುಲ ತಪಸ್‌ಗುಂದೇ
ಆಪಿ ಜಾಗೆನೆ ಎನ್ಮೊ ಅಂಗೊದ
ಯೋಗೊಸಾದನೆ ಮಲ್ತ್‌ದಾ ಸಿವ ರೂಪೊ ತೂಯೆರೆಗ್ ।
ಏತೊ ರುಸಿಕುಲು ಬತ್ತ್‌ದೀಡೆಗ್
ಈಸ್ವರನ್ ಮೆಚ್ಚಾದ್ ಪೋತೆರ್
ಈಯೆ ಮೆಚ್ಚಲ ಸಿವನ್ ಪಂಡೆರ್ ಬಾನೊದಾ ಸೊರೊಟು ॥

14

ಬಾನೊಡಾಯಿನ ಸೊರೊನು ಕೇಂಡ್‌ದ್
ಆವು ತಪಸ್‌ಗ್ ಉಂದೆ ಜಾಗೆನೆ
ತಾನ್ ನೆನೆತ್‌ದ್ ಮಲ್ತೆ ನಿಚ್ಚಯೊ ತಪಸ್ ಮಲ್ಪೆರೆಗ್ ॥
ಆನಿದಾ ಮನದಾನಿ ಪುಲ್ಯಡ್
ಮೀದ್ ಮೆಯಿಮನೊ ಸುದ್ದೊ ಮಲ್ತ್‌ದ್
ಸೂರ್ಯಗರ್ಗ್ಯೊನು ಕೊರ್ದು ಸುರೆರೆಗ್ ತಾನ್ ಕೈ ಮುಗಿಯೆ ॥

15

ಮುಗುರು ಕಣ್ಣ್‌ದ ನೋಟೊ ಮಿತ್ತ್‌ಗ್
ದೆರ್ತ್ ಪತ್ತ್‌ನ ತೋಳು ಕೈಕುಲೆ
ಮುಗಿದ್‌ಲಾ ಕೊಡಿ ಕಾರ್ಡ್ ಉಂತುದು ಬಿಮ್ಮೊ ಪಂದಾದ್ ॥
ಬೆರಿಟ್ ಬಾಣೊದ ಚೀಲೊ ಸೊಂಟೊಡು
ತಳುವರ್‌ನ್ ತಿಕ್ಕಾದ್‌ಲಾಯೆನೆ
ಪುಗೆಲ್‌ಡಾಯುದೊ ದೀಡ್ದ್ ತಪಸ್‌ನ್ ಮಲ್ತೆ ಸಾದನೆಡ್ ॥

16

ಅಪಗ ಇಂದ್ರೆನೆ ಪಾರ್ತನೆದುರುಗು
ಬೆರಣ ಏಸೊಡು ಬತ್ತ್‌ದಾಡೆಗ್
ಗುರುತೊ ತಿಕ್ಕಂದ್‌ನವೆ ನಮುನೆಡ್ ಪನ್ಪೆನಾಯಡನೆ ॥
ಮುತ್ತು ಬಂಗರ್ ಮಾಲೆ ಪದ್ದೊಯಿ
ಚರ್ಮೊ ನಾರ್‌ದ ಕುಂಟು ತುತ್ತುದ
ಪುಸ್ಪ ಮಾಲೆನೆ ಕಾಡ್ದ ಪಾದರಿ ಪೂತ ದಾಯೆಗ್‌ಯ ॥

17

ಜಪೊಕು ಬಾಣೊದ ಸೇರಿಗೆಂಚಯ
ಸಮೆಕ್ ಕಡ್ಗೊನೆ ಬೋಡೊ ಒಟ್ಟುಗು
ಬಸ್‌ಮೊ ಪಾಡ್‌ನ ಸೈರೊಗೆಂಚಿನ ಸೇರ್ವೆ ಸೀಸಕೊದ ॥
ಕೆರಮೊಡೆಂಚಿನ ತಪಸ್ ನಿನ್ನವು
ಪನ್‌ಯ ದಾಯ್ತವು ಸಿದ್ದಿ ಎನ್ನಡ
ಮುನಿಯೊ ತಪಸಿಯೊ ಅತ್ತ್ ಏರ್‌ಂದೆಂಕ್ ತೆರಿಯಂದ್ ॥

18

ಪಾರ್ತೆ ಕಣ್ಣ್‌ನ್ ಬುಡುದು ಪನ್ಪೆನೆ
ಈರ್ ಎಂಚಿನ ಗ್ರೇಯ್ತರಾಂಡಲ
ಯಾನ್ ಹೃದಯೊಡು ಸಿವನ್ ಉಂತದ್ ತಪಸ್ ಮಲ್ಪುನೆಯೆ
ತೂಪುನಕ್‌ಲೆಗ್ ಎನ್ನ ರೂಪೊಡು
ದಾನೆ ದಾನೆನೆ ತೋಜಡೆನ್ನವೆ
ಸಾದನೆನ್ ಯಾನ್ಬುಡಯೆ ಪನ್ನಗ ಇಂದ್ರೆ ಮೆಚ್ಚಿಯೆನೆ ॥

19

ತನ್ನವೇ ನಿಜೊ ರೂಪೊ ತೋಜದ್
ನಿನ್ನ ಸಾದನೆಗೇನ್ ಮೆಚ್ಚಿಯೆ
ನಿಕ್ಕ್ ಒಲಿಯಡ್ ಆ ಸದಾಸಿವೆ ನಿನ್ನವಾಸೆನ್‌ಲ ॥
ಪೂರ ತೀರ್ಸದ್ ಪಗೆನ್ ಗೆಲ್ಪುಲ
ಈಯೆ ಪಂಡ್‌ದ್ ಮಗನ ತರೆನೇ
ಈಸ್‌ದಾಯೆನೆ ಪೋಯೆ ಪುಸ್ಪಕೊ ಏರ್ದ್ ಮಿತ್ತೂರ್ಗು ॥

॥ ಅರ್ಜುನನ ತಪಸ್ ಜೋರಾಂಡ್ ॥

ದೇವರಾಜೆನೆ ಪೋಯಿ ಬುಕ್ಕೊನೆ
ಪಾರ್ತಗಾಂಡ್‌ಲ ತಪಸ್‌ದಾ ಹಟೊ–
ಯೋಗೊಡಪಗನೆ ಐನ್ ಇಂದ್ರಿಯೊ ಬಿಗಿತ್‌ದುಂತಾಯೆ ॥
ಮಾತ ವಿದ್ಯೆದ ಸಾರೊ ಸತ್ವೊದ
ಆಲಯಾದಿಪೆ ಆಯ್ನ ಮಹಿಮನ್
ದೂರ್ಜಟಿನ್ ಈಸ್ವರನ್ ಪಾರ್ವತಿ ವರನ್ ಸಂಕರನ್ ॥

1

ಮಾತ ಸಗ್ತಿದ ಸ್ವಾಮಿಯಾಯಿನ
ಆ ಸದಾಸಿವ ತತ್ವೊ ಚಿನ್ಮಯ
ರೂಪೆನಾಯಿನ ಸಿವನ್ ಚಿಂತನೆ ಮಲ್ತೆ ತಪಸ್‌ಡ್‌ಲ ॥
ಮೂಜಿ ದಿನೊಕೊರೊ ಸರಿ ಪಲಾರೊನು–
ಲಾಯೆ ಮಲ್ತೆನೆ ಒಂಜಿ ತಿಂಗೊಳು
ಆಜಿ ದಿನೊಕೊರೊ ಮಲ್ತೆ ರಡ್ಡನೆ ತಿಂಗೊಳುಡುಲಾಯೆ ॥

2

ಬೇರ್ ಗರ್ತ್‌ದ್ ತಿಂದೆನೇ ಪದ್
ರಾಡ್ ದಿನೊಕೊರೊ ಬುಕ್ಕೊ ಬಜವುನು–
ಲಾಯೆ ತಿಂದ್‌ದ್ ನಾಲ್ ತಿಂಗೊಳು ತಪಸ್‌ಡಿತ್ತೊಂಡೆ ॥
ಗಾಳಿ ತಿಂದ್‌ದ್ ಬುಕ್ಕೊ ಸಿವನವೆ
ಪಾದೊ ಬಗ್ತಿನ್ ಮಲ್ತೆನಾಯಗ್
ದಾಲ ಆಯಿಜಿ ಬಡವು ಬಾಜೆಲ್ ತಪಸ್‌ದಾ ಹಟೊಟು ॥

3

ಯಮೊ ನಿಯಮೊಡೇವುರೊಡು ಬಚ್ಚೆಲ್
ಬಡವು ಮರತ್‌ದ್ ನಂಬಿ ದೈವೊನೆ

ಸಿವೆನೆ ಆಯನ ಪಾದೊ ಕಮಲೊನು ತೂಪುನಾಸೆಡ್‌ಲ
ಮರ್ಲ್‌ದಿಂದ್ರಿಯೊನಮತ್ ಪತ್ತ್‌ದ್
ನೆನೆತ್‌ದಾ ಸಂಕರನ್ ಬಾವೊಡು
ಸರಿ ಸಮಾದಿಡ್ ಇತ್ತೆ ಪಿದಯಿದ ಗೋಚರೊನು ಬುಡುದು ॥

4

ಜಾಗರೊಡು ಜಾಗ್ರತೆಡ್ ಇಂದ್ರಿಯೊ
ಲಾಗೊನುಂತಯೆ ಸೊಪ್ನೊಡಾಯೆನೆ
ಬಾರಿ ಬಗ್ಗಿದ ಬ್ರಮೆಟ್ ಬೂರಿಯೆ ಯೋಗೊ ನಿದ್ರೆದವೆ ॥
ಬಾಲೆದಾ ಸಿಸು ನಿದ್ರೆ ಮನಸ್‌ಗ್
ತಾಗುನವೆ ವಾಸನೆದ ಬಿತ್ತ್‌ನ್
ಪೂರ ಮುತ್ತದ್ ಸಿವನ್ ಬಗ್ಗಿಡ್ ದ್ಯಾನೊ ಮಲ್ತೊಂಡೆ ॥

5

ತಾನೆ ಸಿವೆನೋ ಅತ್ತ್ ಸಿವನವೆ
ದ್ಯಾನೊದಾಯೆನೊ ಪನ್ಪಿ ನಮುನೆದ
ಬಾವೊ ರಡ್ಡೆತ ಗುರ್ತೊ ಆತ್ಮೊಗುಲಾಂಡ್ ಆಯನವೆ ॥
ದ್ಯಾನೊನೋ ಅತ್ತುಂದು ದೈರೊನೊ
ದ್ಯಾನೊ ಮಲ್ಪುನ ಕರ್ತು ಏನೆನೊ
ದಾಲ ತಿರುಮುರು ಆಯ್ಜಿ ಚಿತ್ತೊದ ಸುದ್ದೊಡರ್ಜುನಗ್ ।

6

ಮೇಲ್ ಮೇಲ್‌ಡ್ ಮಲ್ಪಿ ತಪಸ್‌ದ
ಸೂತ ಏರಿಯೆ ಮಿತ್ತ್‌ಗೆತ್ತ್‌ದ್
ಸೂರ್ಯ ಚಂದ್ರೆರೆ ಕಿರಣೊ ಕಾಯಿದ್ ಬೆಚ್ಚ ಆಂಡಪಗ ॥
ಗಾಳಿ ಬೀಜಿದ್ ದೂಳು ರಟ್ಪುನ-
ವಾಂಡ್ ಬೆಚ್ಚನೆ ಮಿತ್ತ್ ತಿರ್ಗುನ
ಬಾನೊದಾ ಮುಗಲಾಂಡ್ ಕಾಯಿದ ಕಪ್ಪು ಕತ್ತಲೆನೆ ॥

7

ಪಾರ್ತ ತಪಸ್‌ದ ಸೂತ ಏರಿಯೆ
ಬೇತೆ ರುಸಿಕುಲೆಗಲ್ಪ ತಾಗ್‌ದ್
ಆಕ್‌ಲೆನ ನಿಜೊ ಯೋಗೊ ಸಿದ್ದಿಗ್‌ಲಾಂಡ್ ಅವಸಕುನೊ ॥
ಜಪೊಕು ಕುಲ್ಲುನಗಕ್‌ಲ್ ಬೆಗರ್ಯೆರ್
ಸರಿ ಸಮಾದಿದ ದ್ಯಾನೊಡುಂತ್ಯೆರ್
ಅಕ್‌ಲೆಗಾಪಗ ಸಾರೊ ಸತ್ತೊ ವಿಚಾರೊ ನೆಂಪಾಯ್ಜಿ ॥

8

ತೆರಿನ ಸಾಸ್ತ್ರೊದ ಸಾದಿ ತತ್ತ್‌ದ್
ಸರಿ ವಿವೇಕೊದ ಸಿತಿಯೆ ಅಡಿ ಮೇ-
ಲ್‌ಡ್‌ಲ ಉಂತುದು ಸಿವನ ರೂಪೊನೆ ಮನಸ್‌ಗಾಂಜಂದೆ ॥
ಸಾಪೊ ಕೊರ್ಯೆರೆ ಪೋಡಿ ಅಕ್‌ಲೆಗ್
ಯಾನ್ ತಾನೆಂದೆನ್ಪಿ ಹಂಕರೊ
ಏರ್‌ನಾ ಜನ್ನ್ಯೆರೊದಾಕ್‌ಲ್ ಮುನಿಯೆರೊಟ್ಟಾದ್ ॥

9

ಪುರಿತ ಮಚ್ಚರೊದಕ್‌ಲ್ ಕೆಲವೆರ್
ಎದುರು ಪಿರವುಡು ಪಾತೆರೊಂದುಲ
ಕೆಲವೆರಿತ್ತೆರ್ ನಂಕ್‌ದಾಯೆಗ್ ಪನ್ಪಿ ಬಾವನೆಡ್ ॥
ನಮನ ಜಾಗೆಡ್ ಇಂಬ್ಯಗೆಂಚಿನ
ಕೆಲಸೊ ಪೋವಡ್ ಮುಲ್ತು ಪಂಡ್‌ದ್
ಕೆಲವೆರಂದಜಿ ಮಲ್ತೆರಾಯನ್ ಅಲ್ತ್‌ಗಿಡರಿಯೆರೆ ॥

10

ಜಿಡೆನೆ ಬಿಚ್ಚಿದ್ ಜಪೊತ ಮಾಲೆನೆ
ಕಡಿದ್ ಕೈತವೆ ಸಿರಿ ಕಮಂಡಲೊ
ದರಿದ್‌ಲಕ್‌ಲೆನ ತುತ್ತಿ ಕ್ರಿಷ್ಣಾಜಿನೊನೆ ಪರಿದಾಂಡ್ ॥
ಕೋಪೊಡಾ ಮುನಿಕುಲೆನ ಮೇಲ್‌ಗ್
ಪೂಜಿ ಬಸ್ಮೊನೆ ಮಾಜಿದಾಂಡ್‌ಲ
ಸೀದ ಬತ್ತೆರ್ ಮಿತ್ತ್ ಮಿತರ್‌ದ್ ಆ ಸಿವಾಲಯೊಗು ॥

11

ಬತ್ತ್‌ನಾಕ್‌ಲ್ ಮಂದಿರೊದ ಎದು-
ರಡ್ಡೊ ಬೂರ್ಯೆರ್ ಮಾತ ರುಸಿಕುಲು
ಅಲ್ಪ ಕಾಪುನ ಸಿವನ ಗಣೊಕುಲು ಪಂಡೆರೀಸ್ವರಡ ॥
ಇಸಯೊ ಕೇನ್ಯೆರೆ ಲೆಪ್ಪುಡಯಿನವೆ
ಹರನ ರೂಪೊನು ತೂದು ಮುನಿಕುಲು
ಹರಹರಾ ಪಂಡೊಂದು ಅಲ್ಪನೆ ಅಡ್ಡೊ ಬೂರಿಯೆರ್ ॥

12

ಲಕ್ಕ್ ಲಕ್ಕ್‌ಲೆ ನಿಕ್‌ಲ್ ಕುಲ್ಲುಲೆ
ಬತ್ತ್‌ನೆನ್ ದಾಯೆಂದ್ ಪನ್ಲೆಯೆ
ಪನ್ನಗಾ ಮುನಿಕೂಟೊ ಲಕ್ಕ್‌ದ್ ಕೈನ್ ಮುಂಡೊಡುಲ ॥
ದೀಡ್ದ್ ಹಿರಿಯೆರ್ ಈರ್ ಸರಿ ಪನಿ
ಈರ್ ಪನಿ ಈರ್‌ಂದ್ ಚೆರ್ಚೆಡ್
ಆಕ್‌ಲಾಕ್‌ಲೆ ಪೈಕಿಡೊರ್ಯೆನೆ ಪನ್‌ಪೆನಾ ಸಿವಡ ॥

13

ನೀಲ ಕಂಟೆ ಸದಾಸಿವೆನೆ ಸಿರಿ
ಪಾರ್ವತೀಸೆನೆ ಚಂದ್ರ ಸೇಕರೆ
ಕಾಲ ರುದ್ರೆನೆ ಇತ್ತೆ ಕೇನೊಡು ಎಂಕ್ಲೆನರಿಕೆಲೆನ್ ॥
ದೂರು ಕೇಂಡ್‌ದ್ ಕಾಪೊಡೆಂಕ್ಲೆನ್
ಓ ಸದಾಸಿವ ಬಡವೆರೆಂಕುಲು
ಆದಿ ಮೂರುತಿ ನಿನ್ನ ತಪಸ್‌ಗ್‌ಲಾಂಡ್ ಗಂಡಾಂತ್ರೊ ॥

14

ಸಾಂತಿಯೇ ಇಲ್ಲಾದ್ ನಿನ್ನವೆ
ದ್ಯಾನೊನೇ ಮನೆ ವಾರ್ತೆ ಎಂಕ್ಲೆಗ್
ವೇದೊ ವೇದೊಂಗೊದವೆ ಗುಟ್ಟುನು ತೆರಿಪುನವೆ ಕಸುಬು ॥
ಆಸೆ ಬುಡ್ಪುನ ಸುಕೊನೆ ಎಂಕ್ಲೆನ
ಮಾಯೊ ಮುಸುಕುನು ದೆಪ್ಪಿ ಕೆಲಸೊನೆ
ಯೋಗಿಲೆಗ್ ಕರ್ತವ್ಯೊ ವೈದಿಕೊ ಧರ್ಮೊ ನೀತಿಲೆಡ್ ॥

15

ಸ್ವಾಮಿ ಎಂಕ್ಲೆನ ತಪಸ್ ಪೊತ್ತುದು–
ಲಾಂಡ್ ಮಲ್ತಿ ಸಮಾದಿ ಜಪತಪೊ
ಪೂರ ಪುಗೆ ದಿಂಜೊಂದು ನಾಸೊನೆ ಆಂಡ್ ಮಾದೇವ ॥
ತಪೊತ ಬೂಮಿಯೆ ನುಂಗುದಾಂಡ್‌ಲ
ಅವುಲು ಇತ್ತ್‌ನ ಬೂರು ಮರದಯಿ
ಸರಿ ಕರೆಂಚಿದ್‌ಲಾಂಡ್ ಒರ್ಯನ ತಪಸ್‌ದಗ್ಗಿಡ್‌ಲ ॥

16

ರಾಜೆನೋ ಅತ್ತಾಯೆ ರಾಜನ
ರಾವುತೆನೊ ತೆರಿಯಂದ್ ತೂನಗ
ಯೋಗಿ ರುಸಿಕ್‌ಲ ದಾಯೆಗಾಯುದೊ ಎಂಕ್ಲೆಗರ್ತಾಯ್ಜಿ ॥
ಬಿರು ಪಗರಿ ಕೈಟುಂಡು ದರ್ಬೆದ
ಬಿರೆಲ್‌ಗುಂಗಿಲೊ ದೀತೆ ಜಿಡೆನೇ
ತರೆಟ್ ತೋಜುನ ರುಸಿ ವಿಚಿತ್ರೊದ ಉಲ್ಲೆ ಅವುಲಿತ್ತೆ ॥

17

ಪಂಡೊಡೆಂಕುಲು ಪುರಿಟ್ ಪನ್ಪುನೆ
ಪಂಡ್‌ದೆಂಕ್ಲೆನ್ ದೂರ್ವ ದೇವಾ
ಪಂಡ್‌ಜಿಡ ತಡೆಯೆರೆನೆ ಆಪುಜಿ ಸೂತ ಏರಿನ್‌ಲ ॥
ಎಂಕ್ಲು ಮಲ್ಪುನ ನಿತ್ಯೊ ಕರ್ಮೊಗು
ತೊಂದರೆನೆ ಆಯಿನೆನ್ ಸ್ವಾಮಿಯೆ
ಉಂತದೆಂಕ್ಲೆನ್ ಕಾಪೊಡುಂದುದು ಅಡ್ಡೊ ಬೂರಿಯೆನೆ ॥

18

ಬುಕ್ಕೊ ಎಂಕ್ಲೆನ ಮನೊತ ಮಚ್ಚರೊ
ಪನ್ಡ್ ದೂರುನ ಬೊಡ್ಜಿ ತಪೊ ಬನೊ
ಅರ್ಲುನಿತ್ತೆನೆ ಆಯ ತಪಸ್‌ದ ಸಗ್ತಿ ಏರ್ದ್ರಾಲು ॥
ತಪಸ್‌ಗೆಂಕ್ಲೆಗ್ ಬೇತೆ ಜಾಗೆನ್
ಕರುಣೆಡೀಯೇ ತೋಜವೊಡು ಸಿವ
ಪರಮ ಪಾವನ ಮೂರ್ತಿ ಇದ್ದಿಡ ಪೋವಡಲ್ತಾಯೆ ॥

19

ಮುಕುಲೆ ಪಾತೆರೊ ಕೇನ್ಡ್ ಸರ್ವೇ–
ಸ್ವರೆನೆ ಗೇನೊದ ದಿಸ್ಪಿಡಾಪಗ
ತೆರಿಯೆನರ್ಜುನೆ ತನ್‌ಕ್ ಮುಟ್ಟದ ಬಗ್ತೆ ಆಯಿನಯೆ ॥
ಮುಗುರು ತೆಲಿಕೆಡ್ ಪಂಡೆನಕ್‌ಲೆಡ
ನಿಕ್‌ಲೆ ತಪಸ್‌ಗ್ ದೋಸೊ ಮಲ್ಪೆರೆ
ಜಪೊನು ಮಲ್ಪುನೆ ಅತ್ತ್ ಆಯನ ಆಸೆ ಬೇತೊಂಜಿ ॥

20

ಪೋಲೆ ನಿಕ್‌ಲಾಸ್ರಮೊಗು ಆಯನ್
ಪೋಯೆರೆಗ್ ಯಾನ್ಪವ್ವೆ ನಿಕ್‌ಲೆಗ್
ದಾಲ ತೊಂದರೆ ಆಯೆ ಮಲ್ಪಯೆ ಪಂಡ್‌ದಣು ಕೊರ್ಯೆ ॥
ಮುನಿಕುಲೆನ್ ಕಡಪುಡುದು ನಂದೀ–
ಸ್ವರನ್ ಲೆತ್ತ್‌ದ್ ಪನ್‌ಲ ಬರ್‍ಯೆರೆ
ಗಣೊಕುಲೆನ್ ಬೋಂಟೆಗ್‌ಲ ತಯರಾದೆನ್ನ ಒಟ್ಟಿಗೆನೆ ॥

॥ ಸಿವನ ಬೋಂಟೆ ॥

ಸಿವೆನೆ ಬೋಂಟೆಗ್ ಪಿದಡುನಟ್ಟನೆ
ತೆರಿದ್ ಸಿವಗಣೊ ಮಾತ ಡಂಗುರೊ
ಸೊರೊನು ಲಕ್ಕಯೊ ಮೂಜಿ ಲೋಕೊಗು ಕೇಂಡ್‌ದಾಂಡಪಗ ॥
ಪರಮ ಕರುಣಾನಿದಿಯೆ ಬಗ್ತನ
ತಿಗಲೆ ತಂಕೊನು ತೂವೊಡುಂದೇ
ಸಬರ ಏಸೊಡು ತಯರ್‌ಡುಂತಿಯೆ ಪಾರ್ವತಿನ ಸ್ವಾಮಿ ॥

1

ಸರ್ಪ ಮಾಲೆನ್ ದೆತ್ತ್‌ದಾಯೆನೆ
ಪಚ್ಚೆದಂಗಿನ್ ಪಾಡ್ಯೆ ಪೀಲಿಡ್
ಸುತ್ತ ಪೊಲ್ಲ್‌ನ ಚಲ್ಲಣೊನು ಸರಿ ಕಾರ್‍ಗ್ ತಿಕ್ಕಾಯೆ ॥
ತರೆತ ಜಿಡೆ ಸುತ್ತುಗುಲ ತೆಗ್‌ಲೆದ
ಇರೆನ್ ಕಟ್ಟ್‌ದ್‌ಲಾ ಕಿರಾತನ
ನಮುನೆಡಾಯೆನೆ ಬಿಲ್ಲ್ ಬಾಣೊನು ಕೈಟ್ ಪತ್ತೊಂಡೆ ॥

2

ದೇವ ದೇವನ ರೂಪೊ ತೂದೇ
ದೇವಿನಾಕ್‌ಲ್ ಗಣಪೆ ಗುಹೆರ್‌ಲ
ಈ ಕುಸಾಲ್‌ಗ್ ಸೇರ್ದ್ ಮಲ್ತೆರ್ ಅಕ್‌ಲ್‌ಲಾ ಏಸೊ ॥
ವೀರೆ ನಂದೀಸ್ವರೆನೆ ವೀರಕೆ
ದೇವಲಕೆ ರೇಣುಕೆ ಮಹೋದರೆ
ವೀರಬದ್ರೆಲ ಮಲ್ಲ ಸಿಕಿಮುಕೆ ಸಬರೆರಾಯೆರ್‌ಲ ॥

3

ಏಳ್ ಮಾತ್ರ್‌ಕೆನಕ್‌ಲ್ ಸಿರಿಕುಲು
ವೇದೊ ಸಾಸ್ತ್ರೊದ ದೇವಿನಾಕ್‌ಲ್

ಮಾತ ದಿಕ್ಕ್‌ದ ದೇವಿಯೆರ್ ವಿದ್ಯಾದಿ ಸಗ್ತಿಗುಳು ॥
ನಾಗ ಕನ್ನಿಕೆನಕ್‌ಲ್ ಮಂತ್ರೊದ
ದೇವಿ ವಿದ್ಯಾದರಿಲು ಸೇರ್‌ದ್
ಮಾತ ಸಬರಿಯೆರಾದ್ ಉಂತ್ಯೆರ್ ಉಮೆನ ಕೈತಲ್‌ಡ್ ॥

4

ರಾಗೊ ರಸೊ ಸಂಗೀತೊ ಕಲೆಕುಲೆ
ದೇವಿನಕ್‌ಲ್‌ಲ ಚಂಡಿ ಜಯೆ ಕಾ-
ತ್ಯಾಯಿನಿಯೆ ಪನ್ಪಿಂಚಿ ಸಿರಿಕುಲು ಸಬರಿನಕ್‌ಲಾದ್ ॥
ಕೀರ್ತಿ ಕಾಮಿನಿ ಸಿದ್ದಿ ದಾಯಕಿ
ರಾಗೊ ದೇವತೆ ಸುತಿ ಸರಸ್ವತಿ
ಮಾತ ಸೇರ್‌ದ್ ಸುತ್ತುಡುಂತ್ಯೆರ್ ದೇವಿ ಪಾರ್ವತಿನ ॥

5

ಕಾಳಿ ಕಾತ್ಯಾಯಿನಿಲ ಯೋಗಿನಿ-
ನಾಕ್‌ಲಲ್ಪನೆ ಯಜ್ಞೊದೇವಿಲು
ಮಾತ ಸಬರಿಯೆರಾದ್ ಉಂತ್ಯೆರ್ ಚಂಡಿ ಚಾಮುಂಡಿ ॥
ಸಾಕಿನೀ ಗಣೊಡಾಕಿನಿಯೆ ಸರಿ
ಜೋಲಿನಿಲ ಮಾಲಿನಿಡ ಸೇರ್‌ದ್
ಪಾರ್ ಬತ್ತೆರ್ ಸಬರಿ ಏಸೊಡು ಮಾಸೊ ತಿನಿಯೆರೆಗ್ ॥

6

ಬಗ್ಗಯಿನ ಹದೊ ಬಿರುನು ಪತ್ತ್‌ದ್
ಮಲ್ಲ ತಂದೆಲ್ ಪುದೆಲ್‌ಗಾಕುನ
ದೆತ್ತೊನುದು ನಾಯಿಲೆನ್ ಸಂಕೊಲೆಡಕ್‌ಲ್ ಪತೊನುದುಲ ॥
ಮಲ್ಲ ಕಣ್ಣ್‌ದ ಬಲೆನ್ ಮಯಣೊಡು
ಮುರ್ಕದಂಟ್‌ಡ್ ಮಲ್ತಿ ಕೋಲ್ಬಲೆ
ಪತ್ತೊನುಂದೇ ಬತ್ತ್‌ದೆತ್ಯೆರ್ ಬೋಂಟೆ ದೇರಿಯೆರೆ ॥

7

ಸುತಿ ಪುರಾಣೊದ ತರ್ಕೊ ಸಾಸ್ತ್ರೊದ
ಗತಿಕ್ ಓಂಗುನ ಮಂತ್ರೊ ದಿಂಜಿನ
ಜಪೊಟು ಯಜ್ಞಾದಿಲೆನ ಕಾರ್ಯೊದ ಬಲೆನ್ ಪತ್ತೊಂದು ॥
ಮತೊತ ಕಣ್ಣನ್ ಕರ್ಮೊ ಸಾದನೆ
ಪನ್‌ಪಿ ಕೋಲ್ಲುಂಡುಲೆನ ಯೋಗೊದ
ಸಿತಿತ ಬಾಣೊನು ಪತ್ತಿ ಸಬರೆರ್ ಸಿವನ ಕೈತಲ್‌ಡ್ ॥

8

ಕೆಬಿಟ್ ಕೇನ್‌ದ್ ಮನಸ್‌ಡೊಪ್ಪುನ
ಬಲೆನ್‌ಲಾ ಮಹ ಯಜ್ಞೊ ದೀಕ್ಷೆದ
ಪಗರಿ ದಾನೊದ ಪರಿತ ಬಾಣೊನು ಪತ್ತ್‌ದುಂತಿಯೆರ್ ॥
ಒಗ್ತಿಡೊಂಬೊರ್ದ ನಮುನೆ ಬೋಂಟೆಡ್
ದುಸ್ಪ ಮುರ್ಗೊಲೆ ಮಾತ ಕೆರ್ಯೆರೆ
ಎತ್ಯೆರಾಡೆಗ್ ಸಿವನ ಗಣೊಕುಲು ಇಂದ್ರ ಕೀಲಕೊಗು ॥

9

ಸೋಂಕ್‌ದಾನಗ ಪಾರ್‍ಯೊ ಓಡೆಗೊ
ಆಜಿ ನಮುನೆದ ವೈರಿ ಮುರ್ಗೊಲು
ಪಾತಕೊನೆ ಪನ್ಪುನವೆ ಆನೆಲು ಬಲೆಕ್ ಬೂರಿಯೊನೆ ॥
ದ್ರೋಹೊ ಮಚ್ಚರೊ ಪನ್ಪಿ ಪಂಜಿಲು
ಬೂರ್‍ಯೊ ತತ್ವೊದ ಬಲೆಕ್ ಸಿವನವೆ
ಬೋಂಟೆಡಾಯಿನ ಗೇಲ್ ಎಂಚಿನ ಪನೊಡು ತೆರಿನಕ್‌ಲ್ ॥

10

ಜಯೊ ಜಯೊನೆ ಪಂಡೊಂದು ಪುಗರಿಯೊ
ಸುತಿತ ಸಾಸ್ತ್ರೊಲು ಮಾತ ಕಣ್ಣ್‌ಗ್
ಸಿವನ ತತ್ವೊನೆ ರೂಪೊ ರೂಪಾದೌಲೆ ತೋಜಿನಗ॥
ಜನನೊ ಮರಣೊನೆ ಪನ್ಪಿ ಕಡಲ್‌ದ
ಸುಳಿನ್ ಆಜದ್ ಬಗ್ತೆರೆನ ನಿಜೊ
ಬಯೊನು ಬುಡ್ಪವಿ ಸೊರೊನೆ ಕೇಂಡ್‌ದ್‌ಲಾಂಡ್ ಅವುಲೊರ್ಮೆ ॥

11

ಕೇನ್ನಗನೆ ಮೆಯಿರೋಮೊ ನಿಗ್‌ರ್‌ದ್
ಆಂಡ್‌ಲಾ ಕೈಲಾಸ ವಾಸಿನ
ಲೀಲೆ ತನ್ನವೆ ಬಗ್ತಗಾಯನ ರೂಪೊ ತೋಜವುನ ॥
ಬೋಂಟೆದಾಕ್‌ಲ್ ಮಾತ ಸೇರ್‌ದ್
ಕಾಡ್‌ಡೊರ್ಮೆಲ ದಿಂಜಿದಾಯೆರ್
ಆ ಕಿರಾತೆರೆ ಕೂಟೊದಬ್ಬರೊನೆಂಚ ಪನ್ಪುನೆನೊ ॥

12

ಅಲ್ಪನೇ ಮೂಕೆಂದ್ ಪುದರ್‌ದ
ರಕ್ಕಸೆನೆ ಒರಿ ಇಂದ್ರ ಕೀಲಕೊ
ಪರ್ವತೊಡು ತಿರ್ಗೊಂದು ಇತ್ತೆನೆ ಮೋಡಿ ಇದ್ಯಂದೆ ॥
ಸಬರನಕ್‌ಲೆನ ಬೊಬ್ಬೆ ಕಾಡ್‌ಡ್
ಪ್ರಲಯೊ ಕಾಲೊದ ಕಡಲ್‌ದಂಚಿನೆ
ಕಳ ಕಳಂದ್‌ದ್ ಕೇನ್ನಗಾ ರಕ್ಕಸೆನೆ ಕೆಬಿಕೊರ್‍ಯೆ ॥

13

ಮುಕುಲೆನಿತ್ತೆನೆ ತಿನೊಡು ಪಂಡ್‌ದ್
ಎದುರು ಬತ್ತೆನೆ ಪಂಜಿಯಾದ್‌ಲ
ಸಬರನಕ್‌ಲೆಗ್ ತಾಡ್ಯೆ ದಾಡೆಡ್ ಕುಡ್ತು ರಟ್ಟಾಯೆ ॥
ಸಪಳೊ ಬರ್ಚೆಡ್ ಕುತ್ತ್ ಕೆರ್ಲಂ-
ದಕ್‌ಲ್ ಬೊಬ್ಬೆನೆ ಪಾಡ್ದ್ ಬತ್ತೆರ್
ಎದುರುಗಾ ಪಂಜಿನ್‌ಲ ಕೆರ್ಯೆರೆ ತಯರ್‌ದುಂತಿಯೆರ್ ॥

14

ಉದಿಪಿ ಸೂರ್ಯನ್ ನಿಂಗಿರಾವುದ
ಲೆಕೊನೆ ದಾಡೆನ್ ಆಡದಾಡದ್
ಸಯಿರೊ ನೀಲಾಚಲೊದ ನಮುನೆಡ್ ಕಪ್ಪು ಕಪ್ಪಾದ್॥
ಅವುಡುರುಂಕುಂದಲ್ಪ ಮುರ್ಲ್ಲುದು
ಬುಲದ್ ಕೆಂಪುದ ಕಣ್ಣ್‌ಡಲ್ಪನೆ
ಎಡತ್ ಬಲತ್‌ಡ್ ಇತ್ತಿ ಸಿವನವೆ ಕೂಟೊ ತೂನಗನೆ ॥

15

ಬೂತೊ ಗಣೊಕುಲು ಬೊಬ್ಬೆ ಪಾಡ್ಯೆರ್
ಈಟಿ ಬರ್ಚಿಡ್ ಕುತ್ಯೆರ್ಯೆಕೇ
ಬೋಂಟೆ ನಾಯಿಲು ಕೂರೆತ್ ಕೂರೆತ್‌ದ್ ಮೇಲ್ಗ್ ಬೂರಿಯೊನೆ ॥
ಆಪಗನೆ ನುರ್ಕೊಂದು ದಾಡೆಡ್
ತಾಡ್ದ್ ಗಾಯೊನು ಸಬರ ವರ್ಗೊಗು
ತೀರ ಮಲ್ತ್‌ದ್ ಪೊಡಿಯೆ ರಟ್ಟನಗಪಗ ಮಹದೇವೆ ॥

16

ಬಿರುನು ದೆರ್ತ್‌ದ್ ಬಾಣೊ ಕೊಲ್ಪದ್
ಕೆಬಿತ ಕಂಡೆಗ್ ನಾರ್‌ನೊಯ್ತ್‌ದ್
ಬುಡಿಯೆ ಪಗರಿನ್ ಮೂಕದಾನವ ಸೈರೊ ತೂವೊಂದು ॥
ಬರೊಟು ಬತ್ತ್‌ನ ಬಾಣೊ ಪಂಜಿದ
ಕಯಿಪರೆಗ್ ತಾಗ್‌ನಗ ಕುಡ್ತುದು
ನರನ ಕೈತಡೆ ಪಾರ್ದ್ ಬತ್ತ್‌ದ್ ಕೊಂಡ್ರ್ಲುಲರಬಯಿನ್ ॥

17

ಪೆಟ್ಟ್ ತಾಗ್‌ನ ಕಾಡ ಪಂಜಿಯೆ
ಮುರ್ಲ್ಲುದರಬಯಿ ಕೊರ್ದು ತಪಸ್‌ಡ್
ಇತ್ತಿ ರುಸಿಕುಲೆ ಮೇಲ್ಗ್ ಬೂರುದು ತಾಡ್‌ದಾಂಡಪಗ ॥
ನೆತ್ತೆರರಿನಗ ಬೇನೆ ತಡೆಯೆರೆ
ತೀರ್ಜಿ ಮುನಿಕುಲೆಗಪಗ ಬುಲ್ತುದು
ಬೊಬ್ಬೆ ಪಾಡ್ನೆನ್ ಕೇನ್ದ್ ಪಾರ್ತನೆ ಕಣ್ಣ್ ಬುಡುದುಂತ್ಯೆ ॥

18

ಪಾರ್‌ದೆದುರುಗು ಬರ್ಪಿ ಪಂಜಿನ್
ತೂದು ಗಾಂಡಿವೊ ದೆರ್ತ್ ಪತ್ತ್‌ದ್
ನೋಟೊ ತೂದೇ ಬಾಣೊ ಬುಡಿಯೆನೆ ಕಾಡ ವರ್ಗಲಗ್ ॥
ತಾಗಿ ಪೆಟ್ಟ್‌ಡ್ ಪಂಜಿ ಪುಡೆರ್‌ದ್
ಬೂರ್ದು ಕೈಕಾರ್‌ಲೆನ್ ಹಾಕ್‌ದ್
ಬೂಂಡ್ದ್ ಪಾರ್ತನ ಎದುರು ಪಾದೆದ ಗುಡ್ಡೆ ಬೂರಿಲೆಕೊ ॥

॥ ಅರ್ಜುನನ ಸತ್ವೊ ಪರೀಕ್ಷೆ ॥

ಬತ್ತ್‌ದಾಪಗ ಸಿವೆನೆ ತಾನೇ
ಕೆರ್ಯೆ ಪಂಜಿನ್ ತುಂಬುಲೆಂದ್‌ದ್
ಪನ್ನಗರ್ಜುನೆ ಪಂಡೆಯಾನ್‌ಯ ಕೆರ್ನೆ ಪೊ ಮುಲ್ತು॥
ಸೈತ್ತಿ ಪಂಜಿದ ಪುಣತ ಆಸೆಡ್
ಯುದ್ಧೊ ಸುರುವಾಂಡವುಲು ಸಿವನವೆ
ಗುರ್ತೊ ಪಾರ್ತಗ್ ಸರಿಟ್ ತೆರಿಯಂದಾಯೆ ಕಾದಿಯೆನೆ ॥

1

ಸಬರ ಕೇನ್‌ಲ ಎನ್ನ ಬಾಣೊದ
ಬಲೆಕ್ ಮುರ್ಗಾವಡಯ ಕಾಡ್‌ದ
ಕುದುಕ ಪಂಜಿಲೆ ಮೇರ್‌ಗಾಕ್‌ಲ ಬೋಂಟೆದಾಯೆಂದ್ ॥
ಪನ್ಪಿ ಗರ್ವೊಗು ಯಾನ್ ಪೋಡ್ಯಯೆ
ನಿನ್ನ ಕೂಟೊಗು ಏರ್ ಯಜಮನಿ
ಲೆಪ್ಪುಲಾಯನ್ ಎದುರು ಉಂತಡ್ ಪನ್ಡ್ ಬಿರುದೆರ್ತೆ ॥

2

ಈತ್ ಪನ್ನಗ ಸಿವೆನೆ ಬಗ್ತನ
ಸಾಸೊ ದೈರೊನು ತನ್ನ ಪರತಿಗ್
ತೋಜದಾಯೆನೆ ಪನ್ಪೆ ಪಾರ್ತಡ ಮುಗುರು ತೆಲಿತೊಂದು ॥
ದಾಯೆ ತಮ್ಮಡಿ ನಿಕ್ಕ್ ತಪಸ್‌ಗ್
ಬಾಣೊ ಬಿಲ್ಲ್‌ಲ ಕೈಟ್ ಸೊಂಟೊಡು
ಆ ಕಟಾರಿನ್ ದಾಯೆ ತಿಕ್ಕದ ತಪಸ್ ಎಂಚಿನೆಕ್ ॥

3

ದಾಯೆಗ್‌ಯ ನಿಕ್ಕೆನ್ನ ತಪಸ್‌ದ
ರೀತಿ ನೀತಿದ ಸುದ್ದಿ ಕಾಡ್‌ದ
ಬೋಂಟೆದಾಯಗ್ ಮುರ್ಗೊ ಪಜಿ ಪಜಿ ತಿನ್ಪುನಾಯಗ್‌ಲ ॥
ಲೆಪ್ಪು ನಿನ್ನೆಜಮಾನಿ ಬರಡ್‌ಯ
ಎನ್ನಡನೆ ಈ ಎಂಚ ಕಾದುವ
ಪನ್ದ್ ಕಪಟೊದ ಸಬರಡಾಯೆನೆ ಗೌಜಿ ಲಕ್ಕಾಯೆ ॥

4

ಈರ್ ತೆರಿನರ್ ಸಾಸ್ತ್ರೊ ಮಾತೆನ್
ಕಾಡ್‌ಡೆಂಕುಲು ಬೋಂಟೆ ದೇರ್ಯೆರೆ
ಮಾತ್ರೊ ತೆರಿನಕ್‌ಲಿತ್ತೆ ಎಂಕ್ಲೆನ ಜಾತಿ ಸುಬವತ್ತೊ ॥
ಈರ್ ಸೌರ್ಯೊಡು ಮಲ್ಲೆ ಈರೆಡ
ಕಾದುನಕ್‌ಲತ್ತಿತ್ತೆ ಎಂಕುಲು
ಆಂಡ ತಪಸ್‌ಗ್ ದಾಯೆಗಾಯುದೊ ಎಂಕ್ ಸಂಸಯೊನೆ ॥

5

ತಮಸ್ ಮಲ್ಪಡ ಸಬರ ಜಾಗ್ರತೆ
ಪಗರಿಡ್‌ಲ ಮುಗರ್‌ದ್‌ಲ ತಪಸ್‌ಡ್
ಸಿವನ್ ಮೆಚ್ಚವೆ ಯಾನ್ ನಿನ್ನಡ ದಾಯೆ ಪನ್ಪುನೆಯ ॥
ತರೆಟ್ ಜಿಡೆ ಮೆಯಿಟೊರ್ಮೆ ಪೂಜಿನ
ಬಸ್‌ಮೊದಾಯನ ಮುರ್ಗೊ ಚರ್ಮೊನು
ಪೊದೆತ್‌ನಾಯನ ಬಗ್ತೆರೆಂಕುಲು ಸಬರ ಕೇನ್‌ಲಯ ॥

6

ಲೋಕೊದೆಡ್ಡೆಗ್‌ಲಾದ್ ಬೆನ್ಪುನ
ಈರೆ ತಪಸ್‌ದ ಸುದ್ದಿ ಎಂಕ್‌ಲ
ದಾಯೆ ಸಿವೆನೇ ರೂಪು ರೂಪಾದಿತ್ತೆ ಬತ್ತೆಡಲ ॥
ಯಾನ್ ಬೋಂಟೆಡ್ ಕೆರ್ನ ಪಂಜಿನ್
ಜೂವೊ ಪೋಂಡಲ ಬುಡಯೆ ಪಂಡ್‌ದ್
ಪಾರ್ತ ಮನಸ್‌ದ ಕೋಪೊದಗ್ಗಿಗ್ ಹರೆನೆ ನೆಯಿಮಯ್ತೆ ॥

7

ಪಪ್ಪು ತಿನ್ಪುನ ಪಿಲಿಯೊ ಬೋಂಟೆಡ್
ಪೆಟ್ಟ್‌ಲಾಯಿನ ಪಂಜ್ಯೊ ಕುಲುಮೆಡ್
ಕಾಯ್ದ್ ಕೆಂಪಾದಿತ್ತಿ ಕರ್ಬೊದ ಕಿಟಿಯೆ ರಟ್ಟುನೆನೊ ॥
ಅರ್ಜುನನ ಉಸುಲುಡುಲ ಮುಗೆಟೇ
ಕಣ್ಣ್‌ದಾ ಕಿಟಿ ರಟ್ಟ್‌ನಗ ಬಿರು
ದೆರ್ತ್ ಪತ್ತ್‌ದ್ ಬಾಣೊ ಕೊಲ್ಪಯೆ ನೌಂಡು ತುಚ್ಚೊಂದು ॥

8

ಆ ಕಿರಾತನ ಕೆಬಿತ ಕಂಡೆಗ್
ನೋಟೊ ಪತ್ತ್‌ದ್ ಒಂಜಿ ಬುಡಿಯೆನೆ
ಬಾಣೊ ಐನವೆ ಬೆರಿಕ್ ಬುಕ್ಕೊಲ ಒಂಜಿ ಕೊಲ್ಪಾಯೆ ॥
ಅಯಿನ ಪಿರವುಡು ಒಂಜಿ ಒಂಜೆತ
ಪಿರವುಡೊಂಜೆನ್ ಬುಡ್ನಗಾಯನ
ಪಗರಿಲೆನ ಮುಸುಕಾಂಡ್ ಸಿವನವೆ ಮೆಯಿಕ್‌ಲರ್ಜುನನ ॥

9

ದಾನೆ ಪನ್ಪುನೆ ಪಾರ್ತ ಬಾಣೊದ
ಏರ್ತೆ ರಬಸ್‌ನ್ ತೂದು ಪಾರ್ವತಿ
ಬಾರಿ ಅಚ್ಚಿರೊಡಾಲ್ ಪನ್ಪಲ್ ಸಿವಡ ಬೆಕ್ಕಸೊಡು ॥
ಸೂರ್ಯ ಮಂಡಲೊ ಕಬಿದ್ ಕತ್ತಲೆ
ಆಂಡ್‌ಲಪಗನೆ ಬೊಲ್ಪು ಬೆಳಗುನೆ
ಪಾರ್ತ ಬಾಣೊಡೆ ಆಪುನೆಂದ್‌ದ್ ಪಂಡಲಾಪಗನೆ ॥

10

ಪರ್ವತೊಗು ಇನಿ ಮೈಂದ್ ಮುಸ್ಕುದು
ನಡ್ಗಯೆರೆ ಸರಿ ತೀರ್ವೊ ಇಸೊನುಲ
ನಕ್ಕ್ ತೂಯೊಡ ಒರಿಯೆರುಂಡೊ ಕೆಲೆಂಜಿ ರಾವೊಂದು ॥
ಕಡಲ್‌ನರ್ಲವಿ ಸೂನು ತೆಕ್ಕವೊ
ಇರ್‌ಲ್ ಬೂರ್‌ನ ಮೈಂದ್‌ದಾ ಪನಿ
ಕಮಲ ದಂಡ್‌ಡ್ ಆನೆ ಕಟ್ಯೆರೆ ಸಾದ್ಯೊ ಇದ್ಯತ್ತೊ ॥

11

ಸಿವನ್ ಪಾರ್ತಗ್ ಗೆಲ್ಪೆರೆಗ್ ಇನಿ
ಲಡಯಿ ಮಲ್ತ್‌ದ್ ತೀರ್‍ವೊ ಪಂಡ್‌ದ್
ಗುಹ ಗಣಪೆರೊಟ್ಟಾದ್ ಲಕ್ಯೆರ್ ಬೂತೊಗಣೊ ಮಾತ ।
ಮುಕುಲೆನಬ್ಬರೊ ತೂದು ಸಿವೆನೇ
ಪನ್‌ಪೆನಾಪಗ ಎಂಕ್ ನಿಕ್‌ಲೆನ
ಲೆಕೊನೆ ಇತ್ತ್‌ನ ಬಗ್ತೆ ಪಾರ್ತನೆ ಮೇಲ್ಗ್ ಬೂರೊಡ್ಚಿ ॥

12

ನರನ ಮೇಲ್‌ಗ್ ಒಂಜಿ ಪರಿತೆದ
ಪಗರಿ ರಾಪಯೆ ಸಿವೆನೆ ಐನ್‌ಲ
ಎದುರುದಸ್ತ್ರೊನು ಬುಡುದುಲಪಗನೆ ತುಂಡುರಟ್ಟಾಯೆ ॥
ಪೆರಪ ಮಂತ್ರೊದ ಬಾಣೊ ಬುಡ್ನೆನ್
ಸಿವೆನೆ ರಟ್ಟದ್ ಬುಕ್ಕೊ ಬುಡಿಯೆನೆ
ಪಗರಿನೀಸ್ವರೆ ಪಾರ್ತೆ ಪೊಡಿ ಪೊಡಿ ಮಲ್ತೆನಾಪಗನೆ ॥

13

ಬಾಣೊ ಬುಡ್ಪುನ ಸತ್ತೊ ಸಾಸೊಡು
ಬಾರಿ ಗಟ್ಟಿಗೆ ಸಬರೆ ಪಂಡ್‌ದ್
ತಾನ್ ಮನಸ್‌ಡ್ ಮುಗರ್‌ದಾಯನ್ ಪಾರ್ತನೆದುರಾದ್
ಪೊಸತ್ ಪರಿತೆದ ಬಾಣೊ ದೆತ್ತೆನೆ
ಅಪಗನೇ ಕಿಟಿ ರಟ್ಟದ್ಯನೇ
ಬುಡಿಯೆ ಒಂಜೆತ ಪಿರವುಡೊಂಜೆನ್ ಸ್ವೇತವಾಹನನೆ ॥

14

ಈಡ್ ಪತ್ತ್‌ದ್ ಬುಡ್ನ ಬಾಣೊಲು
ಗಾಂಡಿವೊನು ನಡ್ಗಾದ್ ಪಿದಡ್‌ದ್
ಆ ಮಹೇಸನ ಮೇಲ್ಗ್ ಕಂತಿಯೊ ಎಂಚಿನದ್ಬುತೊನೊ ॥
ಬಾಣೊ ಕಂತ್‌ನ ಬೇನೆ ತಡೆದ್‌ಲ
ಪಾರ್ತ ಸೌರ್‍ಯೊನು ಸಿವೆನೆ ಮೆಚ್ಚಿಯೆ
ಆ ಧನಂಜಯೆನಪಗ ಮೂಡಿಗೆ ಕಾಲಿ ಮಲ್ತೊಂಡೆ ॥

15

ಈ ಕಿರಾತೆರೆ ಕೂಟೊಡೊರ್‍ಯೆನೆ
ವೀರೆ ಸೈ ಸೈ ಎನ್ನ ಎದುರುಗು
ದೇವ ದಾನವೆರೇರ್ಲ ಉಂತಯೆರಿತ್ತೆ ಈ ಉಂತ್ಯ ॥
ಎನನ್ ಗೆಲ್ತ್‌ದ್ ಮುದರ್ ಪಡೆಲಯ
ಸಬರ ಪಂಡ್‌ದ್ ದಿವ್ಯೊ ಬಾಣೊನು
ಬಿರುಕು ಕೊಲ್ಪದ್ ಬುಡಿಯೆ ಪಾರ್ತನೆ ಚಂದ್ರ ಸೇಕರಗ್ ॥

16

ಏತ್ ಮಂತ್ರೊದ ಬಾಣೊ ರಾಪದ್
ಆಂಡಲಾ ಸಿವೆ ನಿಂಗ್ಯೆ ಮಾತೆನ್
ಸಾದನೆಡ್ ಬುಕ್ಕೊಂಜಿ ಬುಡ್ಪೆನ್ ತುಂಡು ರಟ್ಟನಗ ॥
ಈತ್ ಬಿರ್ಸೆನೆ ಏರ್ ಪನ್ಪುನ
ಗ್ರೇಯ್ಕೆ ಪಾರ್ತಗ್ ಆಯ್ಜಿಲಾಯೆನೆ
ವೀರ ಚತ್ರಿಲೆ ಜಾತಿ ಸುಬವೊಡು ಪುದರ್ ಪಡೆಯಿನಯೆ ॥

17

ತನ್ಕ್ ಕಾಂಡವ ಬನೊನು ಪೊತ್ತದ್
ತಿಕ್ಕನಚ್ಚಯೊ ಬಾಣೊ ಪೂರಲ
ಲೆಕ್ಕೊಗೇ ಇದ್ಯಂದಿ ನಮುನೆನೆ ಆಂಡೆ ಪಂಡೊಂದು ॥
ಎನ್ನ ತಪಸ್‌ಗ್ ಈ ಸನೀಸ್ವರೆ
ಅಡ್ಡೊ ಬತ್ತೆನೆ ಅಯ್ಯೊ ಸಿವ ಸಿವ
ಪನ್ದ್ ಬಿಲ್ಲ್‌ಡೆ ಹಾಕ್ಯೆನರ್ಜುನೆ ಆ ಸರ್ವೇಸ್ವರಗ್ ॥

18

ಪೆಟ್ಟ್ ತಾಗ್‌ನ ಬರೊಟು ಗಾಯೊಡೆ
ನೆತ್ತೆರರಿಪುನ ತೂದು ಗರ್ವೊಡು
ಬುಕ್ಕೊ ಬುಕ್ಕೊಲ ನೋತ್‌ನಾಡೆಗೆ ನೋತೆನಾ ಪಾರ್ತೆ ॥
ಎಲ್ಯ ತೆಲಿಕೆಡ್ ಕೂಲಿ ಬುಡುದೇ
ಬಿಲ್ಲನೊಯ್ತ್‌ದ್ ಸಿವೆನೆ ಪಾರ್ತನ್
ತನ್ನ ಎದುರುಡು ಬೋಳು ಕೈಟೇ ಉಂತದಾನಗನೆ ॥

19

ಆಯುದೊಲು ಮುಗಿದಾದ್‌ಲರ್ಜುನೆ
ನಾಲ್ ಗುದ್ಯೆನೆ ಬೆರಿಕ್ ಸಬರನ
ಈಯೆ ಸೈತ್ತ್‌ದ್ ಮಣ್ಣ್ ಮುಕ್ಕುಲ ಪಂಡ್‌ದಾಪಗನೆ ॥
ಏತ್ ಪುಣೆಯೆಡ ದಾನೆ ಪಾರ್ತನ
ಬೇಳೆ ಬೆಯ್ತ್‌ಜಿ ಸಿವನ ಎದುರುಡು
ತಾನ್ ಸೈರೊದ ಆಸೆ ಬುಡುದೇ ಮರ್ಲ್ ಕಟ್ಟಿಯೆನೆ ॥

॥ ಪಾರ್ತನ ಮಲ್ಲ ಯುದ್ದೊ ॥

ಮರತ ಗೆಲ್ಲ್‌ಡ್ ಗುಂಡು ಕಲ್ಲ್‌ಡ್
ಬೊಡಿಯೆನರ್ಜುನೆ ಹಾಕ್ ಹಾಕ್‌ದ್
ಮೆದ್‌ಕಯೆರೆ ಸರಿ ತೀರ್ಜಿ ಮೃತ್ಯುಂಜಯನ ಕಾರ್ಬರ್‌ಡ್ ॥
ಅಡರ್ ಗೆಲ್ಲ್‌ನ್ ಒಯ್ತ್ ದಕ್ಕ್‌ದ್
ಕಯಿತ ಕಲ್ಲ್‌ನ್ ರಟ್ಟದಾಯಡ
ಪನ್‌ಪೆ ತಮ್ಮಡಿ ಕನಲ ಆಯುದೊ ನಿನಡ ನನ ಉಂಡೊ ॥

1

ಆಯುದೊಲು ದಾಯೆಗ್‌ಯ ನಿನ್ನಡ
ಕಾದಿಯೆರೆ ಬುಜೊ ಸತ್ತೊ ಇದ್ಯೊಯ
ಈಯೆ ಬಲ ಎದುರುಂತು ಪಂಡ್‌ದ್ ಪುಂಡಿ ಬಿಗಿತೊಂಡೆ ॥
ಎನ್ನ ಬುಜೊ ಸಗ್ತಿದವೆ ಪೆಟ್ಟ್‌ಡ್
ನಿನ್ನ ಜೂವೊನು ಎಂಚ ಕಾಪುವ
ಪನ್ದ್ ಬುಜೊ ರಟ್ಟಾದ್ ಎದುರುಗು ಬತ್ತೆನಾ ಪಾರ್ತೆ ॥

2

ತೂಯರೋ ಸುತಿ ಸಾಸ್ತ್ರೊ ದೇವಿಲು
ತೂಯರೋ ಗುಹ ಗಣಪ ಮುಕ್ಯೆರ್
ತೂಯರೋ ಈ ಪಾರ್ತೆ ಎನ್ನಡ ಯುದ್ದೊ ಮಲ್ಪುನೆನ್
ನಾಲ್ ತಿಂಗೊಳು ಬಜವು ತಿಂದ್‌ದ್-
ಲಾದ್ ಗಾಳಿಡೆ ಬದ್‌ಕ್‌ನಾಯೆನೆ
ಕಾದ್‌ದೆದುರುಂತ್‌ನೆನ್ ತೂಯರೋ ಪಂಡೆನಾ ಸಿವೆನೆ ॥

3

ಆಯುದೊಲು ಮುಗಿದಾದ್ ಪೋಡ್ಯೆನೊ
ವೀರ ತೇಜಿಯೆ ಕಮ್ಮಿಯಾತ್‌ಜಿ
ಆಯ ಬುಜೊ ಸಗ್ತಿಗ್‌ಲ ಕೊರತೆನೆ ಉಂಡೊ ಪನ್‌ಲೆನಡ ॥
ತೂಲ ಪಾರ್ವತಿ ಬುಜೊನು ರಟ್ಟವಿ
ಪಾರ್ತನೊರೊ ತೂವೊಂದು ಗ್ರೇಯ್ಪುಲ
ಈತ್ ಸಾಮರ್ತಿಕೆಲು ಏರೆಗ್ ಉಂಡು ಚತ್ರಿಲೆಡ್ ॥

4

ಅನಿದಾ ನಾರಾಯಿಣನ ಜತೆ-
ತಾಯೆನೇ ನರೆ ಇಂಬ್ಯೆ ಹರಿನವೆ
ಕೂಟೊದಾಯೆನೆ ಆದ್ ಎನ್ನವೆ ಬಗ್ತೆ ತೆರಿಯೊನುಲ ॥
ಪಾಸು ಪತೊ ಬಾಣೊನುಲ ಎನ್ನಡ
ಕೇನ್ದ್ ಪಡೆಯೆರೆ ತಪಸ್ ಮಲ್ತ್‌ದ್
ರಾಗೊ ದ್ವೇಸೊನು ಬುಡುದು ಇಂದ್ರಿಯೊ ಬಿಗಿತ್ ಪತ್ತ್‌ನಯೆ ॥

5

ಬಾಣೊ ಪತ್ಯೆರೆಗಿಂಬ್ಯೆ ಏಗ್ಯೆನೊ
ತೂಲ ದೇವಿಯೆ ನನಲ ಪಾರ್ತನ
ಸೂರ ಸಾಸೊನು ಮಾತ ಪಂಡ್‌ದ್ ಆಯಗೆದುರಾಯೆ ॥
ಇರ್ವೆರ್‌ಲ ಕೈ ಕೈನ್ ಪತ್ಯೆರ್
ಮಲ್ಲ ಯುದ್ದೊದ ಪತ್ತ್ ಪತ್ಯೆರೆ
ಉರ್ದ್ಯೆರೇತೋ ಪೊರ್ತು ಓಂಗುದು ಓಂಗ್‌ದಾಕ್‌ಲ್‌ಲ ॥

6

ಪತ್ತಿ ಪತ್ತ್‌ನ್ ಬುಡ್ಪವುನ ಸರಿ
ಬುಡ್ಪನಗ ಅಯಿನಮತ್ ಪತ್ತ್‌ದ್

ಉರ್ದುದುರ್ಡಾಟಿಗೆನೆ ಜೋರುಡು ಆಂಡ್ ಪುರೆಲೊಂದು ॥
ಇಂಬ್ಯ ಪತ್ತ್‌ನ್ ಆಯೆ ಬುಡ್ಪವೆ
ಇಂಬ್ಯೆಲಾ ಆಯನೆನ್ ಬುಡ್ಪವೆ
ಇಂಚ ಏತೋ ಪೊರ್ತು ನೂಕ್ಯೆರ್ ವೀರೆರಿರ್ವೆರ್‌ಲ ॥

7

ಪತ್ತ್ ಪತ್ತುನ ಪತ್ತ್ ಬುಡ್ಪವಿ
ಮಲ್ಲ ರಬಸ್‌ಡ್ ಬೂರ್ದ್ ಪುಡೆರ್‌ದ್
ಬುಕ್ಕೊ ಲಕ್ಕ್‌ದ್ ಪತ್ತ್ ಪತ್ವೆರ್ ಪುಡೆರ್ ಪುಡೆರೊಂದು ॥
ಪಿರಲ ಬೂರ್ವೆರ್ ಬೂರ್ದು ಪುರೆಲ್ವೆರ್
ತೆರಣೊ ದೈರೊಡು ಸತ್ತೊ ಸಾಸೊಡು
ತನ್‌ಕ್ ಸಮೊ ಸಮೊ ಪಾರ್ತೆ ಪಂಡ್‌ದ್ ಸಿವೆನೆ ನೆನೆತೊಂಡೆ ॥

8

ಎನ್ನ ಪತ್ತ್‌ಗ್ ತಿಕ್ಕುಜನೆ ನಿನ–
ನಿತ್ತೆ ಕೆರ್ವೆನೆ ಪಂಡ್‌ದರ್ಜುನೆ
ಗುದ್ದು ಗುದ್ಯೆನೆ ಪುಂಡಿ ಬಿಗಿತ್‌ದ್ ತಿಗಲೆಗೀಸ್ವರನ ॥
ಗುದ್ದು ಗುದ್ಯಡ ದಾನೆ ಕೈಕುಲೆ–
ನೆನ್ನವಿನಿ ಯಾನಡವು ದೀತ್‌ಜಿ
ಪನ್ದ್‌ಲಾ ಸಿವೆ ಪಾರ್ತೆ ತಿಗಲೆಗ್ ಒಂಜಿ ಗುದ್ಯೆನೆಲ ॥

9

ಪಿರವು ತಿರ್ಗ್‌ದ್ ಹಾಕ್ಯೆನೀಸ್ವರ
ತಿಗಲೆಗೊಂಜೇ ಪೆಟ್ಟ್ ಪಾಡ್ನಗ
ಪೆರಪ ಹಾಕಿಯೆ ಪಾರ್ತೆ ತಿಗಲೆಗ್ ಸಬರ ಏಸೊದಯೆ ॥
ಆಯಗಿಂಬ್ಯೆನೆ ಇಂಬ್ಯೆನಾಯಗ್
ಹಾಕ್ ಹಾಕ್‌ದ್ ತರೆಕ್ ತಿಗಲೆಗ್
ಮಾತ ಗಾಯೊನೆ ಆಂಡ್ ಬಂಜಿಡ್ ಬೆರಿಟ್ ಸರಿಯಾದ್ ॥

10

ತ್ರಾಣೊ ಎಂಚಿನವಪ್ಪ ಇಂಬ್ಯಡ
ಗಾಳಿ ನಿಂಗ್‌ದ್ ಬದ್‌ಕ್ ನಾಯಗ್
ಬಾರಿ ಗಟ್ಟಿಗೆ ವೀರೆ ಸೈ ಸೈ ಮೂಜಿ ಲೋಕೊಡುಲ॥
ಯಾನ್ ತೂತ್‌ಜಿ ವೀರನಿಂಚಿನ
ದಾಯೆ ಮಚ್ಚರೊ ಗುಣೊಕು ಪಾರ್ವತಿ
ತೂಲ ಪಂಡ್‌ದ್ ಪುಗರ್ ದಾಯನ್ ಶಿವೆನೆ ತೆಲಿತೊಂಡೆ ॥

11

ಯಾನ್ ಮೆಚ್ಚಿಯೆ ನಿಕ್ಕ್ ಎನ್ನಡ
ದೇವ ದಾನವನಕ್‌ಲ್ ಕಾದ್ವೆರೊ
ಈಯೆ ಕಾದ್‌ಯ ಈತ್‌ನೇಟಲ ಬಾರಿ ಬಿರ್ಸೆತ್ತೊ ॥
ಏರ್ ಈ ಪನ್ ಸೂರ್ಯೆನೋ ದೇ–
ವೇಂದ್ರೆನೋ ಸಿವ ಮಗೆನೊ ಹರಿಯೋ
ಆ ಸದಾಸಿವೆನಂದೊ ಪಂಡ್‌ದ್ ಗೆಬ್ಬು ಗೆತ್ತಾಯೆ ॥

12

ಬೂರಿ ಪೆಟ್ಟ್‌ನ್ ಕೈಟ್ ಪೊಜೆಕ್‌ದ್
ಕಾರ್ಡ್ ತೊರಿತೆನೆ ನರ ಮುಸುಂಟುಗು
ಮೂಂಕು ಬಾಯಿಡೆ ಜತ್ತ್‌ದಾಂಡ್‌ಲ ದಾರೆ ನೆತ್ತೆರ್‌ದ ॥
ಪಾರ್ತೆ ಪೆಟ್ಟ್‌ದ ಬೇನೆಗೇನೇ
ಜೋರ್ದು ತೊರಿತೆನೆ ಅಯ್ಯೊ ಹಾ ಹಾ
ದಾನೆ ಮಲ್ಪುನೆ ಪನ್ದ್ ಸಿವೆನೇ ದಿಂಜ ಮರ್ಗಿಯೆನೆ ॥

13

ಪಾರ್ತೆ ಗರ್ವೊದ ಗಿರಿಯೆ ಜರಿದ್‌ಲ
ಆಂಡ್ ಸಗ್ತಿದ ಬುಲೆಕ್ ಕುಂದೆಲ್
ಮಾತ ಇಂದ್ರಿಯೊ ಬಚ್ಚಿದಾಪಗ ಬುದ್ದಿ ಮಂದಾಂಡ್ ॥
ಬೆಗರ್ ನೆತ್ತೆರ್ ದಾರೆ ದಾರೆಡ್
ಅರಿದ್‌ಲಾನಗ ದಾನೆ ಮಲ್ಪುನೆ
ಪನ್‌ಪಿ ಏಚನೆ ಆಯ್ಜಿಲಾಯಗ್ ದುಕ್ಕೊ ಉರ್ಕರ್‌ದ್ ॥

14

ಏರೆ ರುತೊ ಬಂಗೊನುಲ ಮಲ್ತೆನೊ
ವಾವ ದೈವೊಲೆ ಪಗೆನ್ ಕಟ್ಯೆನೊ
ಓಲು ಸಿವ ಬಗ್ತೆರೆಗ್ ಏನನ್ಯಾಯೊ ಮಲ್ತ್‌ದೆನೊ ॥
ಹಿರಿಯೆರೇರೆನ್ ನೆರ್ತೆನೋ ಸಿರಿ
ಹರಿನ್ ದೂರ್ದೆನೊ ಧರ್ಮೊನಾಸೊನು
ಕರಿನ ಜಲ್ಮೊಡು ಏನ್ ಮಲ್ತ್‌ನೆಟಿಂಚಿ ಸೋಲಾಯ್ನೆ ॥

15

ಸಬರೆನಿಂಬ್ಯೆನೊ ಯಾನ್ ಪಾರ್ತೆನೊ
ಪನ್‌ಪಿ ಸಂಸಯೊ ಎಂಕ್ ತೂನಗ
ಸಬರೆ ಏತೆಕ್‌ಲತ್ತ್ ಇಂಬ್ಯೆನೆ ವೀರನರೆನತ್ತೊ ॥
ಸಬರ ಪಾರ್ತೆರ್ ತಿರ್ಗ್ ಮುರ್ಗೊನೆ
ಮುಲುಪ ತೋಜುನೆ ಎನ್ನ ಕಣ್ಣ್‌ಗ್
ನಡುತ ಪಾಂಡವೆ ಕುಂತಿನಾ ಮಗೆ ಯಾನೊ ಸಂಸಯೊನೆ ॥

16

ಪಂಜಿ ದಾಯೆಗ್ ಮಾಸೊ ತಿನ್ಪೆನೊ
ಬೋಂಟೆಗಾರಡ ಲಡಯಿದಾಯೆಗ್
ಎಂಕ್ ತೂನಗ ಸಬರೆ ಮರ್ಯಾದಿ ಕಳೆಯೆ ಇನಿ ಎನ್ನ ॥
ಆ ಸದಾಸಿವೆ ದಯೆನ್ ದೀಡ್ಜೆನೊ
ಆಯ ಬಗ್ತಿನ್ ಕಮ್ಮಿ ಮಲ್ತೆನೊ
ಬಾಗ್ಯೊ ಹೀನೆನೆ ಯಾನ್ ಪಂಡ್‌ದ್ ದುಕ್ಕೊ ಮಲ್ತೊಂಡೆ ॥

17

ಪೊಕ್ಕಡೇನೇ ಚಿಂತೆ ಮಲ್ತ್‌ದ್
ಕುಲ್ಲ್‌ದಿತ್ತೆಡ ದಾನೆ ಪ್ರೇಜನೊ
ಇತ್ತೆನೇ ಸಿವ ಸರಣೆಯಾದೇ ಗೆಲ್ಪೆನಿಂಬ್ಯನ್‌ಲ ॥
ಗಣ್ಯೊ ಮಲ್ಪಂದೇನ್ ಕಾದ್‌ದ್
ಬುಕ್ಕೊ ಒಂಜೇ ಗಳಿಗೆಡಿಂಬ್ಯನ್
ಮಣ್ಣ್ ಮುಕ್ಕವೆ ಪನ್ಡ್ ಮನಸ್‌ಡ್ ಮಲ್ತೆ ನಿಚ್ಚಯೊನು ॥

॥ ಸಗ್ತಿಡಾಯಿಜಿ ಪನ್‌ದ್ಲರ್ಜುನೆ ಬಗ್ತಿಡೇ ತೂಪೆ ॥

ರೂಪು ಇದ್ಯಂದ್‌ನಯ ರೂಪೊನು
ಪೂಜೆಗಾದೇ ಮಲ್ತೆ ಪೊಯ್ಯೆಡ್
ಆ ಸದಾಸಿವಲಿಂಗೊ ಮಂತ್ರೊದ ವಿದಿ ವಿದಾನೊಲೆಡ್ ॥
ಕೇಪುಲುದ ಪೂ ಬುಕ್ಕೊ ಕಾಡ್‌ದ
ಪುಸ್ಪೊಡರ್ಚನೆ ಮಲ್ತ್ ದಾಯೆನೆ
ಪೂಜೆ ಸಂದಯೆ ಸಿವನ ಸರ್ವೇಸ್ವರನ ಬಗ್ತಿಡ್‌ಲ ॥

1

ಅಯಿನ್ ಅಚ್ಚರೊಡಿತ್ತಿ ಸಿವನವೆ
ಜಪೊನು ಮಲ್ತ್‌ದ್ ಲಿಂಗೊಗಾಯೆನೆ
ಸರಿಟ್ ಸುತ್ತುನು ಬತ್ತ್‌ದಡ್ಡೊನೆ ಬೂರ್‍ಯೆ ಬಗ್ತಿಡ್‌ಲ ॥
ಸುರೆರೆ ದಿವಿಜೆರೆ ದೇವೆರೀಯೇ
ಗಿರಿಜೆನರಸುಲ ಬಗ್ತ ಬಾಂದವೆ
ಕರುಣೆ ದೀಡೊಡು ದೇವ ದೇವೊತ್ತಮೆನೆ ಸರ್ವೇಸಾ ॥

2

ಸಬರ ಬಲ ಬಲ ನಿನ್ನ ಪೆರಣೊನೆ
ಉಲಯಿಗಾಂಡ್‌ಯ ಎನ್ನ ಪುಂಡಿದ
ಸಿವನ ಬಲೊ ಉಂಡೆಂಕ್ ನಿನ್ನವೆ ಜೂವೊ ಪುಂಟುವೆನೆ ॥
ಮಿಸ್ಕ್ಯಡಿತ್ತೆನೆ ನಿನ್ನ ನಾಲಿನ್
ಕುದ್ಪೆ ಪೀಂಟದ್ ಕೆರ್ಪೆ ಉಂತುಲ
ಪನ್‌ದ್ಲರ್ಜುನೆ ಮಾರ ಮಾರಿಗ್ ಉಂತ್‌ನಾಪಗನೆ ॥

3

ತೂಯೆ ಪಾರ್ತನೆ ಕಣ್ಣ್ ಬುಡುದೇ
ಆ ಕಿರಾತನ ತರೆಟ್ ಪುಸ್ಪೊದ
ಮಾಲೆನಾಯೆನೆ ಪೂಜೆ ಮಲ್ತ್‌ದ್ ಲಿಂಗೊ ಗರ್ಪಿತ್‌ನ ॥
ತಿರ್ಗ್ ದೀಪೆಕ್ ತೂಯೆ ಲಿಂಗೊಡು
ಪುಸ್ಪೊ ಇದ್ಯಂದ್‌ನೆನ್ ತೂದುಲ
ಅಚ್ಚಿರೊಡು ನಿಜೊ ಬಿಂಗಿರಿಯೆ ಆದಾಯೆ ಸಾದನೆಡ್ ॥

4

ಆವಡವು ಪಂಡೊಂದು ಲಿಂಗೊನು
ವೇದೊ ಮಂತ್ರೊಡು ಸುದ್ದೊ ಮಲ್ತ್‌ದ್
ಪೂಜೆ ಮಲ್ತೆನೆ ಒಂಬೊರ್ ನಮುನೆದ ಬಗ್ತಿ ಬಾವನೆಡ್ ॥
ದುಂಬು ಮಲ್ತ್‌ನ ಲೆಕೊನೆ ಪುಸ್ಪೊನು
ಲಿಂಗೊಗರ್ಪಿತೊ ಮಲ್ತೆ ಸೋತ್ರೊನು
ಪಂಡೊನುಂದೇ ಸುತ್ತು ಬತ್ತ್‌ದ್ ಬುಕ್ಕೊ ಎದುರುಂತ್ಯೆ ॥

5

ತೂನಗುಂತುದು ಸಬರನಾಪಗ
ಆಯನೆತ್ತಿಡ್ ತಾನ್ ಲಿಂಗೊದ
ಪೂಜೆಗರ್ಪಿತೊ ಮಲ್ತಿ ಪುಸ್ಪೊನು ತೂದು ಬೆಕ್ಕಸೊಡು ॥
ಆಚಿರೊಡು ಬಿಂಗಿರಿಯೆ ಆದ್‌ಲ
ಪೋಡಿಗೆಡ್ ನಡ್‌ಗೊಂದು ಪಾರ್ತನೆ
ತಾನ್ ಕಣ್ಣ್‌ನ್ ಬುಲದ್ ಮುಚ್ಚಿಯೆ ಮಲ್ಲ ಇಸ್ಮಯೊಡು ॥

6

ರೂಪು ರೂಪಾದಿತ್ತೆ ಸಿವೆನೇ
ಲೋಕೊ ಪದ್‌ನಾಲೆನ್‌ಲ ರಚ್ಚಣೆ-
ಗಾಪುನಾಯೆನೆ ಸಬರ ರೂಪೊಡು ಎನನ್ ಕಾಪ್ಯೆರೆಗ್ ॥
ತಾನೆ ಬತ್ತ್‌ನೆ ಪನ್ಡ್ ತೆರಿಯೆನೊ
ಪಾಸೊ ಪತ್ತ್‌ನ ಪಿತ್ತೊ ನೆತ್ತಿಗ್
ಏರ್ದ್ ಇಂಚಾಂಡತ್ತೊ ಸಿವ ಸಿವ ಪನ್ಡ್ ಬುಲ್ತೊಂಡೆ ॥

7

ಬಗ್ತಿಡಾಯನ ಹೃದಯೊ ದಿಂಜಿದ್
ಕಣ್ಣ್‌ಗೇ ಪೋಡ್ಯಾಂಡ್ ತೂಯೆರೆ
ಇಸ್ಪೊನಾತನ ದರ್ಸನೊಡು ಸರಿ ರೋಮೊ ಕೊಕ್ಕೆರ್‌ದ್ ॥
ಜತ್ತ್‌ದಾಯನ ನೀರ್ ಕಣ್ಣ್‌ಡೆ
ಹೆಡ್ಡೆ ಆಯಿನ ಪೋಡಿ ಮನಸ್‌ಡ್
ಆತ್ಮೊಗಾನಂದಾಂಡ್ ಸಿವನವೆ ರೂಪು ತೂಯಿನೆಟ್ ॥

8

ಬುಡಿಯೆನೇತೊ ಬಾಣೊನಿಂಬ್ಯನ
ಸಯಿರೊ ಸೋಂಕಂದವುಲ ರಟ್ಟ್‌ನ
ತೆರಿಯೆನೋ ಯಾನ್ಯೆನ್ ನಿಂಗ್‌ನ ಪಗರಿ ಏತಾವು ॥
ಸಬರೆ ಇಸ್ಮಯೊನೆಂಚ ಮಲ್ಪುನೆ
ತೆರಿಜಿ ಎನ್ನವೆ ಜಾಡ್ಯೊ ಬುದ್ದಿಡ್
ಕರಿನ ಜಲ್ಮೊದ ಸೋಂಕು ಕಣ್ಣ್‌ಗ್ ಅಡ್ಡೊ ಬತ್ತ್‌ನೆನೊ ॥

9

ಏರೆನ್‌ಲ ಜಪೊಯಜ್ಞೊ ಕಾರ್ಯೊಡು
ಪೂಜೆ ಮಲ್ತ್‌ದ್ ಪದವಿ ಪಡೆವೆರೊ

ಏರೆನ್‌ಲ ಸನಕಾದಿ ರುಸಿಕುಲು ಸೇವೆ ಮಲ್ಪುವೆರೊ ॥
ಆಯೆನೇ ಓಂಕಾರೊ ಸವ್ದೊಡು
ಸೂಸಿಮೊದ ಬೊಟ್ಟಾದ್ ಉಪ್ಪುನ
ಸ್ವಾಮಿ ಆಯಡ ಯುದ್ದೊ ಮಲ್ತೆನೆ ಸಿವ ಮಹಾದೇವ ॥

10

ಲೋಕೊಡೇರೆನ ಮಾಯೊ ಇಸ್ವೊದ
ಏರ್‌ಕರ್ತುಲ ಸೂರ್ಯ ಚಂದ್ರೆರ್
ಬಾನೊದಾರೆಗ್ ಗ್ರಹತರಾಸಿಲೆಗೇರ್ ಯಜಮಾನಿ ॥
ಏರೆತೇಜಿಡ್ ಲೋಕೊ ರಚ್ಚಣೆ
ಆಪುನೆನೊ ಕಡೆಗಾಲೊ ನಾಸೊದ
ಕಾರ್ಯೊ ಏರೆನ ಪನ್ಡ್ ತೆರಿಯಂದೇನ್ ಕಾದಿಯೆನೆ ॥

11

ಜೀವೊ ರಾಸಿದ ಚಿತ್ತೊ ಸಾಕಿಯೆ
ಈ ಚರಾಚರ ದಿವ್ಯೊ ಚೇತನೊ–
ಗೇರ್ ಈ ಕ್ಷೇತ್ರಜ್ಞೆನಂತರ್ಯಾಮಿ ಪರಸಿವೆನೆ ॥
ಮಾತೆರಾತ್ಮೊಡು ಏರ್ ಉಪ್ಪುನೆ
ಆಯೆನೇ ಪರಮಾತ್ಮನೀಸ್ವರೆ
ಆಯಡನೆ ಕಾದ್‌ನೆನೊ ಸಿವ ಸಿವದಾನೆ ಪನಡೇನ್ ॥

12

ಆ ಅಕಾರೊ ಉಕಾರೊ ಬುಕ್ಕೊ ಮ–
ಕಾರೊ ಸೇರ್‌ದ್ ಒಂಜೆ ಅಚ್ಚರೊ–
ಡಾಯೆ ಪರಿ ಪೂರ್ಣಾದ್ ದಿಂಜಿದ್ ರೂಪೊಡಚ್ಚಯೆನೆ
ಏರ್ ಪಾತೆರುನಾಯೆ ಮೌನೊಡು
ಏರ್ ಉಪ್ಪುನೆ ಪಾತೆರೊಗು ನಿಜೊ
ಏರ್ ಕಡಿಯಣೊ ಆಯಗೇನೇ ಸರಿಟ್ ನೆರ್ಯೆತ್ತೊ ॥

13

ರೂಪೊ ಇದ್ಯಂದ್‌ನಯನೆದುರುಡು
ಬಾರಿ ಬಿರ್ಸ್‌ದ ಮಲ್ಲಯುದ್ದೊನೆ
ಜೂವೊ ದೆಪ್ಪೆರೆ ಬಾಣೊ ಮೃತ್ಯುಂಜಯಗ್ ಬುಡಿಯೆತ್ತೊ ॥
ನೆರ್‌ದ್ ಮಸ್ಕಿರಿ ಮಲ್ತೆ ಯುದ್ದೊಡು
ಪರಮ ಸಾಸ್ತ್ರೊಲು ಪುಗರುನಾಯನ್
ಲಡಯಿಡಿಂಚನೆ ಎನ್ನ ಸಮಕೈ ಸಿವ ಮಹಾದೇವ ॥

14

ರಡ್ಡ್ ಕಣ್ಣ್‌ದ ಎಂಕ್ ಇಸ್ವೊದ
ಕಣ್ಣ್‌ದಾಯಡ ಲಡಯಿ ಬುಜೊಕುಲು
ರಡ್ಡ್ ಎಂಕೇ ಇಸ್ವೊ ಬುಜೊತಾಯಡನೆ ಸಂಗ್ರಾಮೊ ॥
ಬೂಮಿಯೇ ಕಾರಾದ್ ತರೆ ನಿಜೊ
ಆಕಸೊನೆ ಕಣ್ಣುಗುಳು ತೇಜಿದ
ಸೂರ್ಯ ಚಂದ್ರೆರ್ ಮೆಯಿಟ್ ಗಣೊಕುಲು ಕೈಕುಲೇತ್‌ಂದ್ ॥

15

ಪನಿಯೆರೆಗ್ ತೀರಂದಿ ರೂಪೊನೆ
ಮುನಿಕುಲೆಗ್ ತೋಜುನವೆ ಮಾತ್ರೊನೆ
ನೆನೆಪುನಗ ಪೋಡ್ಯಾವೊಡಂಚಿನ ಇಸ್ವೊ ರೂಪೊಡನೆ ॥
ಸಿಸ್ಪಿ ಸಿತಿ ಲಯೊ ಪನ್ಪಿ ಗೊಬ್ಬುಡು
ಉಪ್ಪುನಾಯೆನೆ ಜೀವೊರಾಸಿಲೆ
ಕಸ್ವೊ ಸುಕೊ ತೆರಿಯೊಂದು ಉಪ್ಪುನ ಸಿವಡ ಕಾದಿಯೆನೆ

16

ಮೂಜಿ ಮೂರ್ತಿಲು ಸೇರ್‌ದೇರೆನ
ಪಾದೊ ಪೂಜೆನ್ ಮಲ್ಪುವೆರೊ ನಿಜೊ
ಆ ಮಹಾ ಸಗ್ತಿದವೆ ರೂಪೊನೆ ಪೊಣ್ಣು ಆವೊಂದು ॥
ಏರೆ ಪಾದೊಗು ತರೆನ್ ಬಗ್ಗದ್
ಸೇವೆಡುಲ್ಲಲೊ ಅಂಚಿ ಮಹಿಮಡ
ಕಾಳಗೊಗು ಎದುರುಂತ್ಯೆ ಹಾ ಹಾ ಪಾಪಿ ಯಾನಾಯೆ ।

॥ ಸಿವನ ನಿಜೊ ರೂಪೊ ॥

ಪಾರ್ತನಾ ಮನಸಿಂಚ ಬೆಯ್ಪುನ
ತೂದು ಸಬರನ ಏಸೊ ಮೆಲ್ಲಡೆ
ಜಾರ್ ಜಾರ್‌ದ್ ಆಂಡ್ ಚಿನ್ಮಯ ರೂಪೊ ಸಾದ್ಯಸ್ವೊ ॥
ವೀರ ಪಾರ್ತನ ಎದುರುಡುಂತ್‌ನ
ತೂದು ತೂಯೆನೆ ದಿಸ್ಟಿ ದೆಪ್ಪಂ–
ದಾಯೆ ಮರಕಟ್ಟೊಂದು ಉಂತ್ಯೆನೆ ಕೈನ್ ಮುಗಿಯೊಂದು ॥

1

ಪಾರ್ತ ಪುಣ್ಯೊಡು ಸನಕ ಸೌನಕ–
ನಾಕ್‌ಲೆಗ್ ಸಾದ್ಯೆರೆಗ್ ಗೋಚರೊ
ಆವಂದಿತ್ತ್‌ನ ದಿವ್ಯೊ ರೂಪೊಡು ಉಂತ್ಯೆನಾ ಸಿವೆನೆ ॥
ಮೇಲ್ ಲೋಕೊದ ದೇವ ದೇವತೆ–
ನಾಕ್‌ಲ ಆಕಾಸೊಡುಂತುದು
ತೂಯೆರಾಸಿವ ರೂಪೊ ಬಗ್ತಿಡ್ ಸೋತ್ರೊ ಪಂಡೊಂದು॥

2

ಚಂದ್ರ ಕಿರಣೊದ ಎರಕೊದಂಚಿನೆ
ಕಾಂತಿ ಸ್ಯೆರೊಡು ಪಿಲಿತ ಚರ್ಮೊಡು
ಕೆಂಪು ರಂಗ್‌ದ ಕುಜಲ್‌ದಾ ಜಿಡೆಟತ್ತೆ ಚಂದ್ರೆನೆಲ ॥
ಸರ್ಪೊ ಮಾಲೆಡ್ ಬಸ್ಮೊ ಪೂಜಿದ್

ರಚ್ಚಣೆದ ಬರವಸ್‌ನ್ ಕೂರ್ಪುನ
ದಿವ್ಯೊ ಕೈಕುಲು ಇಸೊನು ನಿಂಗ್‌ನ ಮಜೊನೆ ಕಂಟೆಲ್‌ಡ್ ॥

3

ದೇಹೊ ಕುಂಕುಮೊ ರಂಗ್‌ಡಿತ್ತ್‌ದ್
ಆನೆದಾ ಬೆರಿ ಚರ್ಮೊ ತುತ್ತುದು
ಸಾಲ್ ಕೂಲಿದ ಪ್ರಬೆಟ್ ತೆಲಿಕೆದ ಮೋನೆ ತಾಮರೆದ ॥
ಸೂಲೊ ಪತ್ತ್‌ನ ಕೈಟ್ ಅಚ್ಚೊದ
ಮಾಲೆ ಪತ್ತ್‌ದ್ ಉಂತ್‌ದಿತ್ತ್‌ನ
ವಾಮ ದೇವನ ಮೋನೆದಾ ಸಿವೆ ಪಾರ್ತನೆದುರಾದ್ ॥

4

ಕುಡರಿ ಡಮರ್‌ನ್ ಕಡ್ಗೊ ಕೇಟಕೊ
ಬಿರುಪಗರಿ ಸೂಲೊನುಲ ಕೈಟೇ
ನರಕಪಾಲೊನು ಪತ್ತ್‌ದುಂತಿಯೆ ಮೆಯಿತ ಸಿಂಗರೊಡು ॥
ಬೆರಮ ದೇವೆರ್ ವಿಷ್ಣು ರುದ್ರೆರ್
ಸಿವೆನೆ ಈಸ್ವರೆ ಪನ್ಪಿ ಪುದರ್‌ದ
ಅಯಿನ್ ಮೋನೆಡ್ ಐನ್ ಬ್ರಮ್ಮೊದ ರೂಪೊಡುಂತಿಯೆನೆ ॥

5

ಸುತಿ ಸರಸ್ವತಿನಕ್‌ಲ್ ದೇವಿಲು
ಗಣಪ ಗುಹನಾಕ್‌ಲ್‌ಲ ಬೂತೊಲು
ಸಬರ ಯೇಸೊನು ಬುಡುದು ಸಿವನವೆ ಸುತ್ತುಡುಂತ್ಯೆರ್ ॥
ದೇವಿ ಪಾರ್ವತಿ ಮುಗುರು ತೆಲಿಕೆಡ್
ಓರೆ ಕಣ್ಣ್‌ಡ್ ತೂವೊನುಂದೇ
ಆ ಸರ್ವೇಸ್ವರನೆಡತ್‌ಡುಂತ್ಯಲ್ ಮುಂಡ ಮಾಲಿನಿಯೆ ॥

6

ಸನಕ ನಾರದೆ ಬ್ರಗು ಪರಾಸರ
ಮಗೆನೆಲಾ ಬರದ್ವಾಜೆ ಗೌತಮೆ
ಮುನಿವಸಿಸ್ಟೆನೆ ಸನಕನಂದನೆ ಕಣ್ವೆರುಪಮನ್ಯು॥
ಮಾತೆರ್‌ಲ ಆ ಕಾಡ್‌ಗೆತ್ಯೆರ್
ಪಾರ್ತಗಾಂಡ್‌ಲ ಸಿದ್ಧಿ ಎಂಕ್ಲೆಗ್
ಬಾರಿ ಸಂತೊಸು ಪನ್ದ್ ಈಸ್ವರಗಡ್ಡೊ ಬೂರಿಯೆರ್ ॥

7

ಜಯೊ ಜಯೊನೆ ಜಯೊ ಪನ್ದ್ ರುಸಿಕುಲು
ಸರುವೊ ಅಕ್ಷರೊ ತತ್ವೊ ದರ್ಸನೊ
ಇನಿಯೆ ಆಂಡ್‌ಂದಕ್‌ಲ್ ಮಂತ್ರೊಡು ಪೂಜೆ ಸಂದಯೆರ್ ॥
ಜಲುಮೊ ಜಲ್ಮಾಂತರೊದ ಪುಣ್ಯೊಡು
ಸಿವನ ದರ್ಸನೊ ಪಾರ್ತಗಾಯಿನೆ
ಪನ್‌ಪಿ ಬೇರಿದ ಸವ್ದೊ ಲಕ್ಕಯೆರಪಗ ದೇವತೆಲು ॥

8

ತೂಯಿನಾಡೆಗೆ ತೂದುಲರ್ಜುನೆ
ನೀರ್ ಜಪುಡಯೆ ತನ್ನ ಕಣ್ಣ್‌ಡ್
ರೋಮೊ ಕೊಕ್ಕೆರ್‌ದಾಂಡ್ ಬ್ರಮ್ಮೊದ ರೂಪೊ ತೂನಗನೆ
ದೇವಿನಾಕ್‌ಲ್ ಗಣಪ ಮುಕ್ಯೆರ್
ವೀರ ಬದ್ರೆಲ ಬೂತ ಗಣೊಕುಲು
ಸೇರ್‌ದಿತ್ತ್‌ನ ತೂದುಲಾಚಿರೊಡಾಯೆ ಕಂಗಾಲ್ ॥

9

ಆಯ ಮನಸ್‌ಡ್‌ಲಾದ್ ಸಂತೊಸು
ದಾನೆ ಮಲ್ಪುನೆ ಪನ್ದ್ ಬಿಂಗಿರಿ–
ಯಾಯಿ ಬುದ್ದಿನ್ ಗಟ್ಟಿ ಮಲ್ತ್‌ದ್ ದೈರೊಡುಂತುನಗ ॥
ಪೂಜೆ ಮಲ್ಪುನೆ ಅಡ್ಡೊ ಬೂರುನೆ
ಸೋತ್ರೊ ಪನ್ಪುನೆ ಎಂಚ ಪಂಡ್‌ದ್
ಪಾರ್ತ ಬುದ್ದಿಗ್ ಒವುಲ ತೋಜಿಜಿ ನೀಟೊ ಬೂರೊಂಡೆ ॥

10

ಮಾಪಿ ಮಲ್ಪೊಡು ಎನನ್ ಲಡಯಿದ
ಮೋಕೆದಾಯನ್, ಮೋಹೊ ಗುಂಡಿಗ್
ಬೂರ್‌ನಾಯನ್ ಸಿವೆನೆ ಸರ್ವೇಸ್ವರೆನೆ ಗಾತಕನ್ ॥
ದುಸ್ಟ ದುರ್ನೀತಿದವೆ ಸಾಸ್ತ್ರೊನು
ಕಲ್ತ್‌ನಾಯನ್ ಮೂರ್ಕ ಬುದ್ದಿದ
ಹೆಡ್ಡೆಯಾಯಿನ ಎನ್ನನೀಯೇ ಕಾಪು ಮಾಮಯಿಮ ॥

11

ಯಾನ್ ಮತಿ ಕೆಟ್ಟ್‌ನವೆ ಕುರಿ ನರ–
ಮಾನಿ ತೂದುಲ ತೆರಿಯಂದಿತ್ತ್‌ನ
ಮೂರ್ಕೆ ಬುದ್ದಿದ ಮೂಂಕು ಮಾರ್‌ನ ಎಬಗೆ ಆಯಿನಯೆ ॥
ನೀತಿ ಹೀನೆನೆ ನಡತೆ ಬುಡ್ನಯೆ
ಮಾಪಿ ಮಲ್ತ್‌ದ್ ಎನ್ನ ತಪ್ಪುನು
ಕಾಪೊಡುಂದುದು ಅಡ್ಡೊ ಬೂರುದು ಸಿವನ ಸುತಿ ಮಲ್ತೆ ॥

12

ದೇವ ದೇವೆನೆ ಬಗ್ತ ರಕ್ಷಕೆ
ಜೀವೊ ಕೋಟಿದ ಬಾವೊಗೀಯೇ
ಆಂಡ ಬಾವೊಗು ದೂರೊ ಸಿವ ಸಿವ ದೇವ ಮಾದೇವ ॥
ದೇವ ದೇವತೆನಕ್‌ಲೆ ವಂದನೆ
ನೇಪೊಲಾ ಕೈಕೊನುನ ದೇವೆನೆ
ಕಾಲ ರೂಪೆನೆ ದುಸ್ಟನಾಸೊದ ಕಾಲ ಬೈರವೆನೆ ॥

13

ರೂಪೊ ಇದ್ಯಂದ್‌ನಯೆ ಸುರ್ಪೊಡು
ರೂಪೊ ಸುಂದರೊ ತೋಜುನಾಯೆನೆ

ಬೂಮಿಯಾಕಾಸೊಗುಲ್ಲ ಮುಟ್ಟುನ ಇಸ್ವೊ ರೂಪೊದಯೆ ॥
ರೂಪೊ ರಸೊ ಗಂದೊದವೆ ವಿಸಯೊದ
ರೂಪೊ ಮಾಜಿದ್ ರೂಪೊಡುದು ಮೇ-
ಲಾದ್ ತೋಜುನ ರೂಪೊದಾಯೆನೆ ಎಂಕ್ ಗತಿ ಇತ್ತೆ ॥

14

ಮಾಯೊ ಮಯಿಮೆನೆ ಮಾಯೊಗಾರೆನೆ
ಮಾಯೊ ಬುಡ್ನಯೆ ಮಾಯೊ ರೂಪೆನೆ
ಮಾಯೊನಾದೀನೊಡುಲ ದೀಡ್‌ದ್ ಲೋಕೊ ನಡಪವುನ ॥
ಪರಮಹಂಸೆ ಪರಾತ್ಮೆ ಪರಮೇ-
ಸ್ವರೆನೆ ಈ ಪರ ಬ್ರಮ್ಮೆ ಪರಸಿವೆ
ಪರಮ ತತ್ವೊಸೊರೂಪೆ ನಿನ್ನನ್ ತೂಯೆ ಮಹದೇವ ॥

15

ಲಿಂಗಮಯೆ ಲಿಂಗೊಡುಲ ಇದ್ಯೆನೆ
ಲಿಂಗ ಲಿಂಗಾತ್ಮಕೆ ಸದಾಸಿವ
ಲಿಂಗೆ ನಿರ್ಮಲೊ ಲಿಂಗೆ ಕರುಣಾಕರೆನೆ ಮಾಲಿಂಗೆ ॥
ಲಿಂಗೆ ಚಿನುಮಯ ಲಿಂಗೆ ಚೇತನೊ
ಲಿಂಗೆ ದುರ್ಗೆನ ಲಿಂಗೆ ಸಾದುಲೆ
ಪಂಚಲಿಂಗೆನೆ ಕಾಪೊಡೆನ್ನನ್ ಪನ್ದ್ ಬುಲ್ತೊಂಡೆ ॥

॥ ಪಾರ್ತಗ್ ಸಿವಾನುಗ್ರಹೊ ॥

ಆತ್ ಪೊರ್ತುಗು ಸಿವೆನೆ ಕೈತಡೆ
ಸೀದ ಬತ್ತ್‌ದ್ ಆಯನಾಪಗ
ದೇರ್ತ್ ಲಕ್ಕ್‌ದ್ ಪ್ರೀತಿ ಬಾವೊಡು ತರ್ಕ್ ಪತ್ತಿಯೆನೆ॥
ಆಹ ಮಗ ಈ ತಪಸ್ ಮಲ್ತ್‌ದ್
ಬಾರಿ ಕಂಗಾಲಾಯ ಪಂಡ್‌ದ್
ಆ ಸದಾಸಿವೆ ಕರುಣೆಡಾಯನ ಸೈರೊನೀಸಿಯೆನೆ ॥

1

ಬೆರಿನ್ ಪೂಜಿದ್ ಪನ್ಪೆನಾಯಡ
ಎನಡ ಈ ಇನಿ ಮಲ್ತ್‌ದಾಯಿನ
ಲಡಯಿ ಮಾತಲ ಎಂಕ್ ಸಂದ್‌ನ ಪೂಜೆ ಆಂಡ್‌ಂದ್ ॥
ಯಾನ್ ಗ್ರೇಯ್ಪುನೆ ಬುಡ್ಲ ಸಂಸಯೊ
ಪೋಡಿ ಮಾತೆನ್ ಗುಹನ ಗಣಪನ
ಆಜೊ ಪಾಡ್‌ದ್ ಪನ್ಪೆ ಮಗ ಈ ಎಂಕ್ ನಿಜೊ ಬಗ್ತೆ ॥

2

ಕರಿನ ಜಲ್ಮೊಡು ಈಯೆ ನಾರಾ-
ಯಿಣನ ಅಂಸೊನೆ ಮಲ್ಲ ರುಸಿ ನಿಜೊ
ಎನನ್ ತಪಸ್‌ಡ್ ಈಯೆ ಮೆಚ್ಚಯ ದಾಯೆ ಪೋಡ್ಯುನೆಯ ॥
ನಿನ್ನವಾಸೆದ ವರೊನು ಕೇನ್‌ಲ
ಪನ್ದ್ ಕೊರ್ಯೆನೆ ಬಾಣೊ ಬಿಲ್ಲನ್
ಕಡ್ಗೊ ಮಾತೆನ್ ಪ್ರೀತಿಡಾ ಸಿವೆ ವೀರೆನರ್ಜುನಗ್॥

3

ನನಗ್ ಎಂಚಿನ ಬೋಡು ಕೇನ್‌ಲ
ಕೊರುವೆ ಯಾನೇ ಪನ್ನಗರ್ಜುನೆ
ತಪಸ್‌ಗೊಲಿನವೆ ದೇವ ಕೇನುವೆನಂಕ್ ಬೋಡಯಿನ ॥
ಪಾಸುಪತೊ ಬಾಣೊನುಲ ಬ್ರಮ್ಮನ
ಆ ಸ್ತಿರಾಸ್ತ್ರೊನು ಕೊರೊಡು ಕರುಣೆಡ್-
ಲಾಯೆ ಪಂಡ್‌ದ್ ಅಡ್ಡೊ ಬೂರಿಯೆ ಸಿವನ ಪಾದೊಲೆಗ್ ॥

4

ಕೇಂಡ್‌ನೆನ್ ಕೊರ್ಪುನೆಕ್ ಅಡ್ಡಿನ್
ಯಾನ್ ಮಲ್ಪೆನೊ ಲೋಕೊ ನಡ್ಗವಿ
ಪಾಸುಪತೊ ನನ ಬೊಮ್ಮ ಸರೊ ಮಾತೆನ್‌ಲ ಕೊರ್ಪೆನ್ ॥
ಸುರನರೋರಗೊಡೇರ್‌ಲಾಂಡಲ
ಎದುರು ಉಂತ್ಯೆರ್‌ಡಾಂಡ ಅಕ್‌ಲೆನ
ಪೆರಣೊ ಪುಂಟುನ ಬಾಣೊನಿಂದೆನ್ ಗೆತೊನು ಕೈ ನೀರ್ದ್ ॥

5

ಮೀದ್ ಸುದ್ದೊಡು ಚಂಡಿ ಕುಂಟುಡೆ
ಪೂಜೆ ಸಂದಯೆ ಸಿವನ ಬಗ್ತಿಡ್
ಕಾರ್‌ಗಡ್ಡೊನೆ ಬೂರ್ದು ಉಂತಿಯೆ ಪಾರ್ತೆ ನಡ್‌ಗೊಂದು ॥
ಬಾಣೊ ಬುಡ್ಪುನ ಕೈದ್ ಮಲ್ಪುನ
ಮಾತ ಮಂತ್ರೊನು ಕಲ್ಪದಾಯಗ್
ಪಾಸುಪತೊ ಮಹ ಬಾಣೊ ಕೊರ್ಯೆನೆ ಸಿವೆನೆ ಸಂತೊಸುಡು ॥

6

ದಿಕ್ಕ್‌ಡೊರ್ಮೆಲ ಜಯೊತ ಗೋಸನೆ
ಕೇನ್ದ್ ಬಾನೊಡು ದಿಂಜಿದಾಂಡ್‌ಲ
ಪುಸ್ಪೊದಾ ಸಿರಿ ಬರ್ಸೊದೂರ್ಜಟಿ ಕಾರ್‌ಗ್ ಬೂರ್ದಾಂಡ್ ॥
ಪಾರ್ತ ಮನಸ್‌ದ ಪೋಡಿ ಪೋದುಲ
ಆಸೆ ಕೈಕೂಡ್‌ನೆಟ್ ಸಂತೊಸು-
ಡಾಯ ಸೊರ್ದಯೊ ಸೇಂರ್ಡ್ ಹೃದಯೊದ ಸುದ್ದೊ ಬಾವನೆಗ್ ॥

7

ಸುರ ಮುನೀಸೆರೆ ವೇದೊ ಮಂತ್ರೊದ
ಸೊರೊನೆ ತುಂಬುರ ನಾರದಾದಿಲೆ
ಸುತಿಯೆ ಕೇನ್ನಗ ಗರುಡ ಗಂದರ್ವೆರೆನ ಪಾರ್ದನೊನೆ ॥
ಲೋಕೊ ಧರ್ಮೊದ ಅರ್ತೊ ಕಾಮೊಡು
ಮೋಕ್ಷೊ ಪದವಿನ್ ಪಡೆಪಿ ಸಾದನೆ
ಕಾಳಗೊಡು ಈ ಮಲ್ಪು ಪಂಡ್‌ದ್ ಲೆತ್ತೆ ಪಾರ್ವತಿನ್ ॥

8

ದೇವಿ ಈಯೇ ಪಾರ್ತನುದ್ದರೊ-
ಗಾಪಿ ವರೊಕೊರ್ಲಂದ್ ಪನ್ನಗ
ಬ್ರಾಹ್ಮಿ ವೈಷ್ಣವಿ ದುರ್ಗೆ ಕಾಳಿಯೆ ಚಂಡಿ ಚಾಮುಂಡಿ ॥
ಆದಿ ಸಗ್ತಿಯೆ ಸಿರಿ ಸರಸ್ವತಿ
ಲಾದ್ ಒಂಜೇ ರೂಪೊ ತೋಜವಿ
ಓ ಸರ್ವೇಸ್ವರಿ ನಿನ್ನ ಪಾದೊಗು ಅಡ್ಡೊ ಬೂರೊನುವೆ ॥

9

ಪದ್ಮನಾಬನ ಬಾವೆ ಬಲಮಗ
ನಿಕ್ಕ್ ಎದುರಾಪುನವೆ ಪಗೆಕುಲೆ
ಕುತ್ತಿ ಮುತ್ತವಿ ಸಗ್ತಿ ಇತ್ತ್‌ನ ಅಂಜನಾಸ್ತ್ರೊನುಲ ॥
ಕೊರ್ಪೆ ಮಗ ನಿಕ್ಕಿತ್ತೆ ಪ್ರೀತಿಡ್
ಪನ್ಪ್ ಬಾಣೊನು ಕೈಟ್ ಪತ್ತ್‌ದ್
ಅರ್ಜುನನ ಸಿರಿ ಮೋನೆ ತೂದೇ ಪನ್ಪಲಾ ದೇವಿ ॥

10

ನೂದು ಸಾವಿರೊ ಲಚ್ಚೊ ಕೋಟಿಯೆ
ಆದ್ ವೈರಿಲು ನಿನ್ನ ಎದುರುಗು
ಕಾದಿಯೆರೆ ಉಂತ್ಯೆರ್‌ಡಲಕ್ಲೆನ್ ನಿಂಗು ಈ ಪಗರಿ ॥
ಬುಕ್ಕೊ ನಿನ್ನಡ ಕೇನುವಪ್ಪಣೆ
ಮಲ್ಪೊಡೆಂಚಿನ ಕಾರ್ಯೊ ಪಂಡ್‌ದ್
ಅಸ್ತ್ರೊದಾ ನಿಜೊ ಮಾಯೊ ಮಂತ್ರೊನು ಪನ್ಪ್ ಕಲ್ಪಯಲ್ ॥

11

ಗಣಪತಿನ ಸಣ್ಮುಕನ ಕಾರ್‌ಗ್
ತರೆನ್ ತಾಂಟದ್ ಸುತಿನ್ ಮಲ್ಪುನ
ನರನ ಬಗ್ತಿಗ್ ಅಕ್ಲ್ ಮೆಚ್ಚಿದ್ ತರ್ಕ್ ಪತ್ತಿಯೆರ್ ॥
ದಿವ್ಯೊ ಮಂತ್ರೊನು ಕಲ್ಪದಾಯಗ್
ಮಲ್ಲವಸ್ತ್ರೊನು ಕೊರುದು ಪಂಡೆರ್
ಗೆಲ್ತ್‌ದೀಯೇ ಕೀರ್ತಿ ಪಡೆಲಯ ಮೂಜಿ ಲೋಕೊಲೆಡ್ ॥

12

ನಿಕ್ಲೆ ಕತೆನೇ ವೇದೊಲಾವಡ್
ನಿಕ್ಲೆ ಚರಿತೆನೆ ಪುಣ್ಯೊ ಆವಡ್
ನಿಕ್ಲೆ ಕತೆ ಕೇನ್ನಕ್ಲೆ ಪಾಪೊಲು ಪೂರ ಪರಿಯಾರೊ ॥
ನಿಕ್ಲೆನೇರ್ಲ ದೂರ್ಯೆರ್‌ಡ ನಿಜೊ-
ಟಕ್ಲ್ ಪಾಪಿಲು ಪುಣ್ಯೊ ಹೀನೆರ್
ಹರೆನೆ ಪಂಡ್‌ದ್ ಪಾರ್ತಗಬಯೊನು ಕೊರ್ದು ಕಡಪುಡಿಯೆ ॥

13

ದೇವಿಯಂಬಿಕೆ ಗುಹನ ಗಣಪನ
ಕಾರ್ ಪತ್ತ್‌ದ್ ಪಿದಡಿ ಪಾರ್ತಗ್-
ಲಾಂಡ್ ಸಂತೊಸು ಅಕ್ಲೆ ಮಯಿಮೆನ್ ನೆನೆತ್ ನೆನೆಪುನಗ ॥
ದೇವ ದೇವೆನೆ ಪೋಯೆನಾ ಕೈ-
ಲಾಸೊ ಪರ್ವತೊದಾಡೆಗಪಗನೆ
ಆದಿ ನಾರಾಯಿಣನ ಬಾವನ ಗುಣೊನು ಪುಗರೊಂದು ॥

ಮೂಜನೆ ಸಂದಿ

॥ ದೇವಾದಿ ದೇವತೆಲು ಅರ್ಜುನನ್ ತೂಯೆರ್ ॥

ಆ ಸರ್ವೇಸ್ವರೆ ಬೊಳ್ಳಿ ಗುಡ್ಡೆಗ್
ಪೋದುಲಾನಗ ಇಂದ್ರಕೀಲೊಡು
ಪಾರ್ತ ಮನಸ್‌ಗ್ ಆಂಡ್ ದೇವೆರ್ ಪೋಯ್ನ ಬೇಜಾರೊ ॥
ಬಾರಿ ದುಕ್ಕೊಡು ಬಾಣೊ ತಿಕ್ಕನ
ಲಾಬೊ ಮರತ್ತ್‌ದ್ ಸಿವನ ಸೇವೆದ
ಬಾಗ್ಯೊ ತತ್ತ್‌ದ್ ಪೋಂಡೆ ಪಂಡ್‌ದ್ ತಾನ್ ಮರ್‌ಗಿಯೆನೆ

1

ಕನಟ್ ತಿಕ್ಕನ ಐಸುರೊನೊ ಸಿಸು
ಕಯಿತ ರತ್ನೊನೊ ಹರಿನ ಮಾಲೆನೊ
ತಪಸ್‌ಡೆನ್ನವೆ ಬೆಮೆನೆ ತತ್ತ್‌ದ್ ಇಂಚ ಆಯಿನೆನೊ ॥
ಸಿವೆನೆ ಎನ ಕಣ್ಣ್‌ಲೆಗ್ ತೋಜಿದ್
ಪಗರಿ ಕೇನ್ನೆನ್ ಕೊರ್ದು ಪೋಯೆನೆ
ನಿಜೊನೆ ಅಂದ್‌ದಾಂಡ ಎನ್ನವೆ ಬಾಗ್ಯೊ ಮಲ್ಲೆತ್ತೊ ॥

2

ಅವ್ವೆ ಪೊರ್ತುಡು ಬತ್ತೆರಾಡೆಗ್
ಎನ್ಮೊ ದಿಕ್ಕ್‌ದ ಪಾಲಕೆರ್‌ಲಾ
ಯಚ್ಚರಚ್ಚೆರ್ ಗರುಡಗಂದರ್ವೆರ್ ಮಾತೆರ್‌ಲ ॥
ಸುರೆರ್ ಕಿನ್ನರನಕ್ಲ್‌ಲಾ ಕಿಂ-
ಪುರುಸನಾಕ್ಲ್ ಇಂದ್ರಕೀಲಕೊ-
ದುಲಯಿಗೆತ್ಯೆರ್ ಇಂದ್ರನೊಟ್ಟಿಗೆ ಮಗೆ ಜಯಂತೆನೆಲ ।

3

ಸಾಲ್ ಸಾಲ್‌ಡೆ ಪತ್ತಿ ಬೊಲ್ಗುಡೆ
ರಾಪಿ ಚೌರಿಲು ಚಿತ್ರ ಸೇನನ

ಕೂಟೊದಕ್‌ಲೆನ ಕೊಂಬು ವಾದ್ಯೊಡು ತಾಳೊ ತಂಬುರಿಡ್ ॥
ಜಯೊ ಜಯೊನೆ ಪಂಡೊಂದು ಬನ್ನಗ
ನೆಲನೆ ಅದ್‌ರ್‌ದ್‌ಲಾಂಡ್ ಗೌಜಿಡ್
ಸುಮನಸೆರ್ ಬರ್ಪುನೆನ್ ತೂಯೆನೆ ಪಾರ್ತೆನಾಚಿರೊಡು ॥

4

ಬತ್ತ್‌ನಕ್‌ಲೆನ್ ಆಕ್‌ಲಾಕ್‌ಲೆ
ಮರ್ಯದಿಡ್ ಮನ್ನಿತ್‌ದ್ ಪಾರ್ತೆನೆ
ಜಿಷ್ಣು ಕೈತಲ್ ಉಂತ್ಯೆ ಸುರೆರೆಗ್ ಆಂಡ್ ಸಂತೋಸು ॥
ದೂರ್ಜಟಿನ ಮಹ ಬಾಣೊ ಪಡೆಯನೆ
ಈಯೆ ನಿಕ್ಕ್‌ಲ ಕಮ್ಮಿ ಎಂಚಿನ
ಮೂಜಿ ಲೋಕೊದ ವೀರೆ ಆಯನೆ ಪಂಡೆ ದೇವೇಂದ್ರೆ ॥

5

ಆ ಮಹಾಸ್ತ್ರೊದ ಒಟ್ಟುಗೆನ್ನವೆ
ಪ್ರೀತಿದುಡಿಗಿರೆ ಗೆತೊನು ಪಂಡ್‌ದ್
ಬಾರಿ ಸಗ್ತಿದ ಇಂದ್ರ ಸೌಂಜ್ಞಕೊ ಪನ್ಪಿ ಬಾಣೊನುಲ ॥
ದೇವರಾಜೆನೆ ಕೊರ್‌ನಸಾತ್‌ಗ್
ತಾಮಸೊದ ಸಮ್ಮೋಹನಾಸ್ತ್ರೊನು
ವರುಣೆ ದನಪತಿ ಮಾತ ದಿಕ್ಪಾಲಕೆರ್ ಕೊರ್ಯೆರ್ ॥

6

ಓ ಧನಂಜಯ ನಿಕ್ಕ್ ಎಂಕ್ಲೆನ
ಬಾಣೊದಾಯೆಗ್ ನಿನ್ನ ತಪಸ್‌ಗ್
ಆ ಸದಾಸಿವೆನೊಲಿದ್ ಕೊರ್ನವೆ ಪಗರಿ ಉಂಡತ್ತೊ ॥
ನನಗ್ ನಿನ್ನವೆ ರಾಜ್ಯೊ ಆವುಯ
ಸಿರಿನವರಮನೆ ಈಯೆ ದುಂಬುದ
ನರರುಸಿಯೆ ಆದಿತ್ತ್‌ನಾಯೆನೆ ಪನ್ಪೆ ದೇವೇಂದ್ರೆ ॥

7

ತಪಸ್ ಮಲ್ತ್‌ನ ಸೈರೊ ಬಚ್ಚೆಲ್–
ನರಪಯೆರೆ ಈ ಸೊರ್ಗೊ ಲೋಕೊಡು
ಕೆಲವು ದಿನೊ ಉಂತುಲಯ ಮಾತಲಿ ರತೊನು ಕೊಂಡ್ರುವೆನೆ ॥
ನೂದು ಯಾಗೊದ ಪುಣ್ಯೊದಾಪಲೊ–
ನೀಯೆ ತೂವೊಡು ಎಂಚಿನಂದ್‌ದ್
ದೇವ ಲೋಕೊಡು ಇತ್ತಿ ಸಂಪೊತು ಪಂಡೆನಾ ಇಂದ್ರೆ ॥

8

ಬಾರಿ ಸಂತೊಸು ಎಂಕ್ ಬರ್ಯೆರೆ
ನೂದು ಯಾಗೊದ ಪಲೊನೆ ತಿಕ್ಕ್‌ನ
ಲೋಕೊ ಸೊರ್ಗೊನೆ ಐನ್ ತೂಪುನ ಯೋಗೊ ಮಲ್ಲೆತ್ತೊ ॥
ದಾನ್ನೊ ಈರೆನ ಕರುಣೆಡೆಂಕೇ
ಜೂವೊ ಜೂವೊಡೆ ಸೊರ್ಗೊ ತೂಪುನ
ಯೋಗೊ ಒದಗ್‌ನೆ ಪನ್ಪೆ ಇಂದ್ರನ ಕಾರ್ಗ್ ಬೂರೊಂಡೆ ॥

9

ಮಾತ ದಿಕ್ಪಾಲಕೆರ್ ಇಂದ್ರೆಲ
ಮಾಯೊಕಾದೇ ಪೋಯೆರಾಡೆಗ್
ಮಾತಲಿಯೆ ರತೊ ತಿರ್ತ್ ಬಾನೊಡೆ ಜಪುಡುವುನ ತೂಯೆ ॥
ಜಾಲಿ ಮಣಿಕುಲು ಒಂಜೊರ್ ರತ್ನೊಲೆ
ತೇಜಿದಾ ರತೊ ಬಂಗರ್‌ದ ನಿಜೊ–
ವಾದ್ ಮೆಂಚಿದ್ ಗಾಳಿಗ್ಯೆನ ಪತಾಕೆ ರಾವೊಂದು ॥

10

ಬೊಲ್ದು ಕುದುರೆಲೆ ಇಂದ್ರತೇರ್‌ಗ್
ಕಟ್ಟ್‌ದಿತ್ತ್‌ನ ಪೊರ್ಲು ಚತ್ರೊಗು
ಪಟ್ಟೆ ಬೊಲ್ಲೆನೊದವೆನ್ ಮುಚ್ಚಿದ್ ಸಾಲ್ ಸಾಲಾದ್ ॥
ತೂನಗೆಂಚಿನವುಂದು ಪನಿಯೆರೆ
ಏರೆಗ್‌ಲ ತೆರಿಯಂದ್ ಸುರಗಿರಿ
ರಾದ್ ಜಪ್ಪುನೆ ಅತ್ತ್ ತೋಜುನೆ ಚಂದ್ರ ಮಂಡಲೊನೊ ॥

11

ದಾನೆಯಾಚಿರೊ ಮೇಲ್ ಮೇಲ್‌ಡೆ
ತೋಜುನೆನೆ ಪೊಸ ಪೊಸತ್ ಕಣ್ಣ್‌ಗ್
ಯಾನ್ ಮಲ್ತ್‌ನ ಪುಣ್ಯೊ ಪಂಡ್‌ದ್ ಪಾರ್ತೆನೆದುರುಂತ್ಯೆ ॥
ಈಯೆನಯ ಕಲಿ ಪಾರ್ತೆ ಪನ್ಪುನ
ಮೂಜಿ ಲೋಕೊದ ವೀರೆ ಪಂಡ್‌ದ್
ಮಾತಲಿಯೆ ರತೊನಾಯನೆದುರುಡು ಕೇಂಡೆ ಉಂತಾದ್ ॥

12

ಲಕ್ಕ್ ಪಲುಗುಣ ರತೊಟು ಕುಲ್ಲುದು
ಮಿತ್ತ ಲೋಕೊಗು ಪೋಯಿ ನಿನ್ನವೆ
ಪುಣ್ಯೊದಾ ಮರ ತೆಗ್‌ಲ್‌ದಾಂಡ್‌ಯ ದಾನೆ ಪನಡೇನ್ ॥
ಎಡ್ಡೆ ಕರ್ಮೊನು ಬೂಮಿ ಲೋಕೊಡು
ಮಲ್ತ್‌ನಾಕ್‌ಲೆಗಿಂಚಿ ಯೇಗಿತೊ
ಬರ್ಪುನೆತ್ತೊಯ ದೇವ ಲೋಕೊನೆ ನಿನ್ನವುಂದಾಂಡ್ ॥

13

ಅಸ್ವಮೇದೊನು ರಾಜ ಸೂಯೊನು
ಮಲ್ತ್‌ನಾಕ್‌ಲ್ ಏರ್ಲ ಈತ್ನೆಟ
ಸೊರ್ಗೊ ಲೋಕೊನು ತೂಪಿ ಬಾಗ್ಯೊನು ಪಡೆತ್‌ಜೆರ್ ನಿಜೊನೆ ॥
ಪುಣ್ಯೊದಮರಾವತಿಯೆ ಎಂಚಿನ
ಎನ್ನ ಯೇಗಿತೊ ಯಾರ್ವೊ ತೂಯೆರೆ
ಬತ್ತ್‌ನೆನೆ ಈ ಬಾಗ್ಯೊ ಸಿವನವೆ ತಪಸ್ ಮಲ್ತ್‌ನೆಟ್ ॥

14

ಕಾರ್ ತೇರ್‌ಗ್ ದೀಡ್ದ್ ಪಲುಗುಣೆ
ಕಾಡ್‌ಗೇ ಕೈ ಮುಗಿದ್ ಪನ್ಪೆನೆ

ಯೋಗಿ ಮುನಿಕುಲು ಬೂರುದಯಿಮರ ಮುರ್ಗೊ ಪಕ್ಕಿಗುಳು ॥
ಮಾತ ಕಡಪುಡಿ ಎನನ್ ಸೊರ್ಗೊಗು
ಪೋದು ಬರ್ಪನೆ ಯಾನ್ ಪಂಡ್‌ದ್
ತೇರ್‌ನೇರಿಯೆ ಅಪಗ ಮಾತಲಿ ಹಾಕ್ಯೆ ಕುದುರೆಲೆಗ್ ॥

॥ ಪಾರ್ತೆ ಸೊರ್ಗೊ ಲೋಕೊಗೆತ್ಯೆ ॥

ಬೂಮಿಯಾಕಾಸೊದವೆ ಸೊತ್ತುನು
ಪೂರ ಪಾರ್ತಗ್ ಸರಿಟ್ ತೋಜದ್
ಮಾತಲಿಯೆ ಸರಿ ರತೊನು ತಿರ್ಗದ್ ಸೊರ್ಗೊಗೆತ್ತಾಯೆ
ಬೂಮಿ ಲೋಕೊಡು ಯಜ್ನೊ ಯಾಗೊನು
ದಾನ ಧರ್ಮೊನು ಪುಣ್ಯೊ ಕೆಲಸೊನು
ಪೂರ ಮಲ್ತ್‌ದ್ ಸೊರ್ಗೊ ಸೇರ್‌ನವಕ್‌ಲೆನೀ ತೂಲ ॥

1

ಪ್ರಾಣಿ ದಯೆಟಿತ್ತ್‌ನಯೆ ಇಂಬ್ಯೆನೆ
ಆಯೆ ಸತ್ಯೊದ ನಡತೆದಾಯೆನೆ
ಈಪೆದಯೆ ಸಜ್ಜನೆನೆ ಸೀರ್ತೊದ ಯಾತ್ರೆ ಮಲ್ತ್‌ನಯೆ ॥
ಆಪೆಕ್‌ಡ್ ಉಪ್ಪುನಯೆ ಮಚ್ಚರೊ
ಮಾನೊ ಹೀನೊದ ಕೆಲಸೊ ಬುಡ್ನಯೆ
ಪಾರ್ತ ತೂವೊನು ಅಪ್ಪೆನಮ್ಮನ್ ಸಾಂಕ್‌ನಾಯನ್‌ಲ ॥

2

ಇಂಬ್ಯೆ ಇಂದ್ರಿಯೊ ಗೆಲ್ತ್‌ನಾಯೆನೆ
ಇಂಬ್ಯೆ ವೇದೊದ ಅರ್ತೊ ತೆರಿನಯೆ
ಇಂಬ್ಯೆ ಬಡವೆರೆ ಸೇವೆ ಮಲ್ತ್‌ನ ಪುಣ್ಯವಂತೆನೆಲ ॥
ಇಂಬ್ಯೆ ಕಾಮೊನು ಗೆಲ್ತ್‌ನಾಯೆನೆ
ಇಂಬ್ಯೆ ದ್ಯೆರೊದ ಮಾನಿ ನಿರ್ಮಲೆ–
ನಿಂಬ್ಯೆ ಗುಣೊತಯೆ ರಾಗೊ ದ್ವೇಸೊನು ಬುಡ್ನ ನರಮಾನಿ ॥

3

ಸ್ವಾಮಿ ಕಾರ್ಯೊಡು ಜೂವೊ ಕೊರ್ನಯೆ
ಕಾಳಗೊಡು ನಿಜೊ ವೀರ ಸೊರ್ಗೊಗು
ಸೇರ್‌ನಯೆ ಗೋದಾನೊ ಕನ್ಯಾ ದಾನೊ ಮಲ್ತ್‌ನಯೆ ॥
ಬೇತೆ ಬೇತೆನೆ ಕುಲ್ಲುದುಲ್ಲೆರ್
ಈಯೆ ತೂವೊನು ಪಾರ್ತ ಪಂಡ್‌ದ್
ಮಾತಲಿಯೆ ತೋಜಾಯೆ ಸೊರ್ಗೊದ ಪುಣ್ಯವಂತೆರೆನ್ ॥

4

ಮಿತ್ತ್ ಮಿತ್ತ್‌ಗ್ ತೂಲ ದಾರಗೆ
ಮೆಣ್ಕುನಂಚನೆ ರಾಜ ಸೂಯೊದ
ಯಜ್ನೊ ಕುದುರೆದ ಯಾಗೊ ಮಲ್ತ್‌ನವಕ್‌ಲೆ ಮುಸ್ಪಕೊನು ॥
ಕಾಳಗೊಡು ಎದುರಾದ್ ಕತ್ತಿದ
ಗಾಯೊಡೇ ನೆತ್ತೆರ್ದ ಸೀರ್ತೊಡು
ಮೀಯಿನಾಕ್‌ಲ್ ಆ ವಿಮಾನೊಡು ಕುಲ್ಲ್‌ದೆರ್ ತೂಲ ॥

5

ತೂಲ ಬರತೆನೆ ದೂರೊಡುಲ ಸರಿ
ತೋಜಿನಯೆ ಹರಿಸ್ಚಂದ್ರೆ ನಳೆ ನೃಗೆ
ಆಪೆಕ್‌ಡ್ ಪುರು ಕುತ್ಸೆ ಮರುತೆನೆ ತೂಲ ಕುಲ್ಲ್‌ದ್‌ನ ॥
ಆಯೆ ನವುಸೆನೆ ದುಂದು ಮಾರೆನೆ
ಆ ದಿಲೀಪೆನೆ ವೀರ ದಸರತೆ
ಪಾರ್ತ ತೂಲಯ ರಗುನು ನಿನ್ನವೆ ಹಿರಿಯನಾಕ್‌ಲೆನ್ ॥

6

ರಾಜ ರಾಜೆರೆ ಪುಣ್ಯೊ ಕಾರ್ಯೊಡು
ಸ್ತಾನೊ ಪಡೆಯೆರೆ ಪೊರ್ಲು ಬೂಮಿಯೆ
ಆಂಡ್ ಭಾರತೊ ಅಂದ್ ನಿಸ್ಚಯೊ ಮೂಲು ತೂನಗನೆ ॥
ದಾನೊ ಧರ್ಮೊನು ಯಜ್ನೊ ತಪಸ್‌ನ್
ಮಲ್ತ್‌ನಾಕ್‌ಲೆಗಿತ್ತಿ ಸ್ತಾನೊನು
ಬೇತೆ ಬೇತೆನೆ ತೂಲ ಪಂಡೆನೆ ಇಂದ್ರ ಸಾರತಿಯೆ ॥

7

ದೂರೊಡುಲ ಬೊಳ್ಳಿದವೆ ಗುಡ್ಡೆನ್
ತೂಯಿನಂಚಿನೆ ತೋಜುನವೆ ಸುರ–
ಪಾಲನ್ಯೆರಾವತೊನೆ ತೂಲಯ ಪಾರ್ತ ಕಣ್ಬುಡುದು ॥
ಅವುಲು ಜಗಜಗ ಪ್ರಬೆಟ್ ತೋಜುನ
ಸುರೆರೆನಮರಾವತಿಯೆ ನಿಜೊ
ನಿನನ್ ಲೆತೊನುದು ಉಲಯಿ ಪೊಗ್ಗವೆ ಪೋಯಿ ಆಡೆಗೆನೆ ॥

8

ಪೊರ್ಲುದವೆ ಅಮರಾವತಿದ ನಿಜೊ
ಪಟ್ಟಣೊಗು ಸರಿ ಪೊಗ್ಯೆ ಪಾರ್ತನ
ಪುಣ್ಯೊಗೇ ಈಡತ್ ನಳ ನವುಸಾದಿ ರಾಯೆರೆನ ॥
ಕಮ್ಮೆನೊನೆ ಗಮಲೊಂದು ಮೆಂಚುನ
ಬಣ್ಣೊಲಾವಣ್ಯೊಡುಲ ತೋಜುನ
ಅಪ್ಸರೆರೆ ಕೇರಿನ್‌ಲ ಕಡತ್‌ದ್ ಬತ್ತೆನರ್ಜುನೆನೆ ॥

9

ತೇರ್‌ಡ್‌ದ್ ಜತ್ತೊಂದು ಉಲಯಿಗ್
ಪಾರ್ತೆ ಪೊಗ್ಗ್‌ನ ತೂದು ಇಂದ್ರೆನೆ
ಪ್ರೀತಿಡಾಯನ್ ಅರದ್ ಪತ್ತ್‌ದ್ ತರ್ಕ ಪತ್ತೊಂಡೆ ॥
ತರ್ಕ್‌ನಯೆ ಒಯ್ತೊಂದು ಬತ್ತ್‌ದ್
ತನ್ನ ಸಿಮ್ಮಾಸನೊಡು ಕುಲ್ಲಯೆ
ಒತ್ತುಡಾಯೆಲ ಕುಲ್ಯೆ ತನ್ನವೆ ಮಗನ ಕೈತಲ್‌ಡ್ ॥

10

ತಿರ್ತ್ ಲೋಕೊದ ಜನೊಕುಲುಪ್ಪುನೆ
ಮರಿತ ಲೆಕೊ ನಮ ಸೊರ್ಗೊ ಲೋಕೊಗು
ಪೊಸಬೆ ಬತ್ತ್‌ನೆ ಏರ್ ತೂವೊಡು ಪಂಡ್‌ದಾ ಸುರೆರ್ ॥
ವಸುಕುಲಾದಿತ್ಯೆರ್ ಬುಜಗೆರ್
ಗರುಡ ಗಂದರ್ವಾದಿ ಸುಮನಸ–
ನಕ್‌ಲ್ ಮಾತೆರ್ ಬತ್ತೆರಾಡೆಗ್ ನರನ್ ತೂಯೆರೆಗ್ ॥

11

ಆನಿದುಚ್ಚಯೊ ಪನ್ಪುನೆಂಚಿನ
ದೇವತೆಲು ಸರಿ ಕೂಡ್‌ನಾ ಸಬೆ
ದೂಜಿ ಊರ್ಯೆರೆಗಿದ್ದಿ ಜಾಗೆನೆ ಇಂದ್ರನೋಲೆಗೊಡು ॥
ನೂಕಿ ಬಾಕಿಲ್ ಪಾಡಿ ಉಲಯಿಗ್
ಏರೆನ್‌ಲ ಬರ್‍ಯೆರೆಗ್ ಬುಡಡೆಯೆ
ದೇವ ದೂತೆರ್ ಬೊಬ್ಬೆ ಪಾಡ್ನಗ ಪಿದಯಿಡುಂತಿಯೆರ್ ॥

12

ಬಾಕಿಲ್‌ನ್ ದೆಪ್ಪುಲೆಯೆ ಎಂಕ್ಲೆನ್
ಪೋಯೆರೆಗ್ ಬುಡ್ಲೆಂದ್ ಸುರಪನ
ಸೂಳೆನಾಕ್‌ಲ್ ಬತ್ತಿ ಪೊರ್ಲುನು ಪನ್ಪುನೆಂಚಿನೆನ್ ॥
ಸುಳಿತ ಕುಜಲ್‌ದ ಎಸಲ್ ಕಣ್ಣ್‌ದ
ದವುಡೆ ಮೆಣ್ಕುನ ಪೊರ್ಲುದೈತ್ತೊದ
ಬುಗೊರಿ ಮಿರೆತವೆ ಪೊಣ್ಣುಲೇತ್‌ಲ ಬತ್ತೆರೊಟ್ಟಾದ್ ॥

13

ಕಸ್ತುರಿದ ಬರೊಣಿದವೆ ಬಾಯಿನ್
ರಟ್ಟಯಿನ ಲೆಕೊ ಸಬೆತ ಬಾಕಿಲ್
ದೆತ್ತ್‌ದಾನಗ ಉಲಯಿ ಬತ್ತೆರ್ ಮೆಯಿತ ಕಮ್ಮೆನೊಡು ॥
ಸುಬ್ರ ತೇಜಿದ ಮೋನೆದಾಕ್‌ಲ್
ಕಣ್ಣ್‌ಡೋರೆನೆ ತೂವೊನುಂದುಲ
ಅರ್‍ದೊ ಮುಸುಕುನು ಪಾಡ್ದ್ ಬತ್ತೆರ್ ಮಾತ ಅಪ್ಸರೆಲು ॥

14

ಊರ್ವಸಿನ ಒಟ್ಟಿಗೆನೆ ರಂಬೆಲ
ಆ ತಿಲೋತ್ತಮೆನೊಟ್ಟಿಗೆನೆ ಗೌ–
ರೀಸ್ವರಿ ವರೂತಿನಿ ಪೂರ್ವಜಿತಿ ಸುಲೇಕೆ ಚಿತ್ರರತಿ ॥
ಸುರಬಿ ಗಂದಿನಿ ಚಾರುಮುಕೆ ಮೇ–
ನಕಿನ ಒಟ್ಟುಗು ಆ ಸುಲೋಚನೆ
ಸುರಸೆ ಪನ್ಪುನ ಪೊರ್ಲುದಾಕ್‌ಲ್ ಬತ್ತೆರೊಟ್ಟಾದ್ ॥

15

ದಾನೆ ಪನ್ಪುನೆ ದೇವರಾಜನ
ಓಲೆಗೊದ ಸಿರಿ ದಿವ್ಯೊ ವಾದ್ಯೊಡು
ಗಾನೊ ನಾಟ್ಯೊಡು ರಾಗೊ ರಂಗಿತೊಡೇತೊ ವೈಬವೊಡು ॥
ಪೊರ್ಲು ಪೊಣ್ಣುಲೆ ನಾಟ್ಯೊ ಸಿಂಗರೊ
ಪಜ್ಜೆ ದೆಪ್ಪುನ ಸೈರೊ ಪಂದುನ
ಗತ್ತ್ ಮೋಹೊಗು ಮನಸ್ ತಾಗುನ ತೂಕೊ ಬಾವೊಡುಲ ॥

16

ರಸೊತ ಕೂಡಿಗೆಡೊಂಬೊರ್ ನಮುನೆಡ್
ಬೆಸಿಗೆ ಬಾವೊದ ಆದ್ ಕೈಕುಲೆ
ಅಬಿನಯೊಗು ಸರಿಯಾದ್ ದಿಸ್ಟಿದ ನೋಟೊ ತಿರ್ಗುನೆನೆ ॥
ತಾಳೊಗುಲ ಸರಿಯಾದ್ ವಾದ್ಯೊನೆ
ವಾದ್ಯೊಲೆಗ್ ಸರಿಯಾದ್ ಗಾಯನೊ
ಗಾಯನೊಗು ಸರಿಯಾದ್ ನಾಟ್ಯೊನೆ ಆಂಡ್ ಸುರ ಸಬೆಟ್ ॥

17

ಈ ವಿಚಿತ್ರೊದ ನಾಟ್ಯೊ ಗಾಯನೊ
ತೂದು ಪಾರ್ತನೆ ನಲಿಪುನಕ್‌ಲೆನ
ಮೋನೆ ತೂದೇ ತಾನ್ ಮನಸ್‌ಡ್ ದಾನ್ನೊ ನೆನೆತೊಂಡೆ ॥
ಏತೊ ತರೆ ಮಾರ್‌ಗ್‌ಲ ದುಂಬುಡು
ಆದ್ ಪೋಯಿನವೆನ್ನ ಹಿರಿಯಯ
ಪ್ರೀತಿಡೇ ಕೈ ಪತ್ತ್‌ನಜ್ಜಿಯೆ ಪನ್ದ್ ತೋಜುನಲ್ ॥

18

ಊರ್ವಸಿಯೆ ಆದುಪ್ಪೊಡುಂಬಲೆ
ಏತ್ ಪಿರಯೊನೆ ಆಂಡಲಾ ಇನಿ
ತೋಜುವಲ್ ಮುಪ್ಪೊಸೊರ್ದಂಚಿನೆ ಸಿವ ಮಹಾದೇವ
ದೇವತೆಲು ನಿಜೊ ಪರಬೆರಾಯೆರೆ
ಏಪೊಗುಲ ಇದ್ದಿಂದ್ ಪನ್ಪುನ
ಪಾತೆರೊನೆ ಸತ್ಯೊಂದು ತೋಜುನೆ ಎಂಕ್ ನಿಜವಾದ್ ॥

19

ದಿಂಜ ಉಡಿಗಿರೆ ಕೊರ್‍ಯೆ ಸುರಪತಿ
ರಂಬೆ ಊರ್ವಸಿನಕ್‌ಲೆ ಕೂಟೊಗು
ಸಂತೊಸಾದ್‌ಲ ಬಾರಿ ಮೆಚ್ಚಿಯೆನಕ್‌ಲೆನಬಿನಯೊಗು ॥
ದೇವ ಸಿರಿಕುಲು ಸುಮನಸಾದಿಲು
ಪೋಯೆರಾಕ್‌ಲೆ ಬುಡರೊದಾಡೆಗ್
ಓಲೆಗೊನೆ ಕೈದಾಂಡ್‌ಲಾರತಿ ಬೊಲ್ಪು ತಿರ್ಗಯೆರ್ ॥

॥ ಊರ್ವಸಿ ಪಾರ್ತೆ ಜೆತ್ತ್‌ನಾಡೆಗ್ ಬತ್ತಲ್ ॥

ಪಾರ್ತನಾಪಗ ಬೇತೆ ಅರಮನೆ–
ದಾಡೆ ಜೆಪ್ಪೆರೆ ಕಡಪುಡಿಯೆನಾ
ದೇವರಾಜೆನೆ ಇರ್‍ಲ್ ಲೆತ್ತ್‌ದ್ ಚಿತ್ರ ಸೇನಡನೆ ॥
ಓಲೆಗೊಡು ಊರ್ವಸಿನ್ ಅರ್ಜುನೆ

ತೂದು ಮನಸ್‌ಡ್ ಮರ್ಲ್ಲಾತೆನೆ
ಈಯೆ ಕಡಪುಡು ಆಯೆ ಜೆತ್ತ್‌ನ ಕೋಣೆಗಾಲೆನ್‌ಲ ॥

1

ಚಿತ್ರ ಸೇನೆನೆ ಬತ್ತ್‌ದಾಲೆನ
ಪೊರ್ಲು ಮಂದಿರೊದವುಲು ಉಂತುದು
ಲೆತ್ತೆ ಊರ್ವಸಿನಾಯೆ ಬಾಕಿಲ್‌ದೆಪ್ಪು ಪಂಡೊಂದು ॥
ಲೆತ್ತ್‌ನಾಯನ ಸೊರೊತ ಗುರ್ತೊನೆ
ತಿಕ್ಕ್‌ದಾಲೇ ಬಾಕಿಲೊಂದದ್
ಕುಲ್ಲಯಲ್ ತೆಲಿತೊಂದು ಪರ್ಯೆರೆಕೊರ್ದು ಪಾನಕೊನು ॥

2

ಕಮ್ಮೆನೊದ ಕಸ್ತೂರಿ ಗಂದೊನು
ಕರ್ಪುರೊನು ದೀಡ್ದೆದುರು ಕೇಂಡಲ್
ಬತ್ತ್‌ನೆನೆ ದಾಯೆಗ್‌ಯ ನಿಕ್ಕ್‌ಲ ಕುಸಲ್ ಆವೊಡಯ ॥
ಅತ್ತ್ ಮಾರಾಯೆದಿಯೆ ಅರಸುಲು
ಎನ್ನನೀಡೆಗ್ ಕಡಪುಡ್‌ನೆ ನಿನ–
ಡಿತ್ತೆ ಗುಟ್ಟುದ ಒಂಜಿ ಸಂಗತಿ ಪನಿಯೆರಾದತ್ತೊ ॥

3

ಕುಸಲ್ ಮಲ್ಪುನ ದಾನೆ ಅರಸುಲು
ನಿನನ್ ದಾಯೆಗ್ ಕಡಪುಡ್‌ನೆ ಪನ್
ಎನಡ ಎಂಚಿನ ಕಾರ್ಯೊ ಆರೆಗ್ ಪನ್‌ಲ ಸರಿಯಾದ್ ॥
ಮುಗುರು ತೆಲಿಕೆಡ್ ಚಿತ್ರ ಸೇನೆನೆ
ಪನಿಯೆರೆಗ್ ಪನಿ ನಾಚಿಗೆಡ್‌ಲಾ
ಪನ್‌ಪೆನಂಗೈ ಬಾಯ್ಗ್ ಪತ್ತ್‌ದ್ ಗುಟ್ಟುಡಾಲೆಡನೆ ॥

4

ಆಯ ಮಗೆನರ್ಜುನೆಗೆ ಈಯೇ
ಆಯೆ ಜೆತ್ತ್‌ನ ಕೋನೆದುಲಯಿಗ್
ಪೋವೊಡುಗೆ ದಾಯೆಂದ್ ಪನೊಡಯ ನಿಕ್ಕ್‌ಗೊಂತಿದ್ಯೊ ॥
ಕಾಮೊದುರಿಟೇ ಬೆಯ್ತ್‌ನಾಯನ್
ಈಯೆ ನಿನ ಮಿರೆಟೊತ್ತುದುರಿನ್‌ಲ
ಸಾಂತಿ ಮಲ್ಪುಲ ಪನ್ದ್ ಮೋನೆಗ್ ಮುತ್ತೊ ಕೊರ್ನಗನೆ ॥

5

ಕೇಂಡ್‌ನಾ ಪಾತೆರೊನು ಊರ್ವಸಿ–
ಗಾಂಡ್ ಕಿದ್ಕಿಲ್ ನಾಚಿಗೆಡ್ ಮೆಯಿ
ರೋಮೊನಿಗ್‌ರ್‌ದ್ ಬೂಮಿ ಲೋಕೊದ ಅರಸು ಮಗನೊಟ್ಟು ॥
ಮದನ ಲೀಲೆದ ಆಸೆಡಬಿಮಾ–
ನೊದವೆ ದೈರೊಡುಲಾದ್ ಸಂತೊಸು
ಮನಸ್ ತೂಕೊದ ನಿಲೆನೆ ತತ್ತ್‌ದ್ ತರೆನ್ ತಗ್ಗಯಲ್ ॥

6

ಬಾರತೊದ ಮಹವೀರೆ ಪುದರ್‌ದ
ಆಯೆ ನಿಕ್ಕ್‌ಲ ತಿಕ್ಕೆ ನಿನ್ನವೆ
ಬಾಗ್ಯೊ ಪೋಲಯ ಅಪ್ಸರೆನ ಕಸುಬತ್ತೊ ಮರ್ಯದಿದ ॥
ಸೋಲ್ತಡಾಯಡ ದಾನೆ ಆಯೆನೆ
ಕೀರ್ತಿಡೇ ನಳ ನವುಸನಾಕ್‌ಲೆ
ಮೇಲ್‌ದಾಯೆನೆ ಪೋಲ ಪಂಡೆನೆ ಚಿತ್ರಸೇನೆನೆಲ ॥

7

ಅರಸುನಪ್ಪಣೆ ಎಂಕ್ ಮರ್ಯದಿ
ಸಬಿತ ಸುದ್ದಿಲ ಈಯೆ ಪಂಡ್‌ನ
ಪನ್‌ಲ ಸತ್ಯೊನು ನೇಕ್ ನಿನ್ನವು ಕುಸಲ್ ಸೇರ್ದುಂಡೊ॥
ಆಂಡ್ ಈ ಪೊಲಂದ್ ಮನಸ್‌ಡ್
ತಾನ್ ಸಂತೊಸುಡಾದ್ ಪಾರ್ತನ್
ಕೂಡಿಯೆರೆ ಪಿದಡುನವೆ ಅಟ್ಟನೆ ಮಲ್ತಲೂರ್ವಸಿಯೆ॥

8

ಬೆಚ್ಚ ನೀರ್‌ಡ್ ಮೀದ್ ಸೈರೊಗು
ಕಮ್ಮೆನೊದ ದ್ರವ್ಯೊಲೆನ್ ಪೂಜಿದ್
ಪಟ್ಟೆ ಸೀರೆನ್ ತುತ್ತುದೇ ಪದ್ದೋಯಿ ದೀಡಿಯಲ್ ॥
ಅಪಗ ಬತ್ತ್‌ನ ಮೇಲೊದಾಕ್‌ಲ್
ಪರಿಮಲೊದ ಅತ್ತರ್‌ನ್ ಪೂಜ್ಯೆರ್
ಮುಗುರು ಪೂ ತರೆ ನಿಲಿಕೆ ದೀಡ್ಯೆರ್ ಆಲೆ ಸಿರಿ ಮುಡಿಕ್ ॥

9

ಕನ್ನಟಿಡ್ ಮುಂಡೊದವೆ ಬೊಟ್ಟುನು
ತಿದ್ದ್‌ದೈತಾಯಿನೆನ್ ತೂನಗ
ಜವ್ವೊನೆನೆ ಏರ್ದಿತ್ತಿ ಮದನನ ಆನೆ ಉಂತ್‌ನೆನೊ ॥
ಅತ್ತ್ ಮನ್ಮತ ಪರಿತೆದಸ್ತ್ರೊನೊ
ಕಮ್ಮೆನೊದ ಪುತ್ತೊಳಿಯೊ ಕಾಮುಕ
ಜವ್ವನೆರೆ ಬಾಗ್ಯೊದವೆ ಸುರ ಮರಟಿತ್ತಿ ರುಚಿ ಪಂದೊರ್ ॥

10

ಲೋಕೊವಸಿಕರೊ ಮಲ್ಪಿ ಮಂತ್ರೊದ
ದೇವತೆನೊ ಮುನಿಕುಲೆನ ಮನಸ್‌ನ್
ಸೀದ ಒಯ್ಪುನ ಮಂತ್ರವಾದೊನೊ ಅತ್ತ್ ಮಾಣಿಕೊನೊ ॥
ಸೊರ್ಗೊ ಸುಕೊತವೆ ರೂಪು ರೂಪೊನೊ
ಪೊರ್ಲುಲೆನ ಸರಿತೊಂಜೆ ರಾಸಿಯೊ
ಪನ್ಪಿ ನಮುನೆಡ್ ಬತ್ತಲೂರ್ವಸಿಯಾಲೆ ದಂಡಿಗೆಡೆ ॥

11

ಒಟ್ಟುಗಿತ್ತ್‌ನ ಪೊಣ್ಣುಲೆನ ಮೆಯಿ
ಕಮ್ಮೆನೊಗು ಬತ್ತ್‌ನವೆ ತುಂಬಿಲು

ಕಣ್ಣ ಮೆಂಚಿದ ಬೊಲ್ಪು ಬೂರ್‍ನಗ ರಾದ್ ಪೋಯಲ್ತ್ ॥
ಪತ್ತಿ ಕನ್ನಟಿ ಕಲಸೊದಾಕ್ಲ್
ಪೆಟ್ಯೆ ತುಂಬುನ ಕೆಲಸೊದಾಕ್ಲ್
ದತ್ತ್ ಬಲತ್‌ಡ್ ಬತ್ತೆರೊಟ್ಟಿಗೆ ಸೇಲೆ ಮಾಡಾದ್ ॥

12

ರಾಜಸೂಯೊದ ಅಸ್ವಮೇದೊದ
ಯಾಗೊದಕ್ಲೆಡ್ ಸಾನ್ ಮೋಲೆನ
ಕಾರ್‌ದುಂಗುಸ್ಪೊನುಲ ತೂಪುನ ಯೋಗೊದಕ್ಲೇರ್ ॥
ದಾನೆ ಪನ್ಪುನೆ ಪಾರ್ತ ಪುಣ್ಯೊನು
ಆಯ ಮಂಚಮೊದಾಡೆ ಬರ್ಪಲೆ
ಊರ್ವಸಿಯೆ ಪಂಡೊಂದು ಪುಗರ್‍ಯೆರ್ ವಂದಿ ಮಾಗದೆರ್ ॥

13

ಜನೊಮನೊತ ಸಂಕೊಲೆನೊ ಕಣ್ಣದ
ಪುರುಬು ಕಾಮನ ಬಿರುವೊ ಸೊಂಟೊಡು
ಮನುಮತಗ್ ಮಿತರಿಯೆರೆ ಮುಟ್ಯಲೊ ಮೂಜಿ ಮಡಿಕೆಗುಳು ॥
ಮದನ ಗೊಬ್ಬುದ ಚೆಂಡೊ ಕಾಮುಕ
ಜನೊತ ಜೀವೊದ ಗಂಟ್‌ಲಾಯಿನ
ಪೊರುಲುದೂರ್ವಸಿ ಬತ್ತಲರ್ಜುನೆ ಜೆತ್ತ್‌ನರಮನೆಗ್ ॥

14

ಬತ್ತಲೂರ್ವಸಿ ಮುಗಲ್‌ದಿಡೆಡ್‌ದ್
ರಟ್ಟಿ ಮೆಂಚಿದ ಲೆಕೊನೆ ದಂಡಿಗೆ
ಬುಡ್ಡು ಉಲಯಿಗ್ ಪೊಗ್ಯೆಲಾಲೇ ಪೊರ್ಲು ಮಂದಿರೊಗು ॥
ಒಟ್ಟುಗಿತ್ತ್‌ನ ಮೇಲೊದಾಕ್ಲ್
ಗಟ್ಟಿದಾ ಸೊರೊಟಪಗ ಪಂಡೆರ್
ಅಪ್ಸರಾ ದೇವಿಗ್‌ಲ ಜಯೊ ಜಯೊ ಮಂಗಲೊನೆ ಜಯೊನೆ ॥

15

ರೂಪೊ ಗರ್ವೊದ ಪೊಣ್ಣು ಪೊಗ್ಯಲ್
ಆದಿ ಸೇಸನ ಮೆಯಿತ ಮೇಲ್‌ಡ್
ಕಾರ್‌ನೀರ್‌ದ್ ಜೆತ್ತಿ ಹರಿನವೆ ನಮುನೆಡರ್ಜುನನೆ ॥
ಜೆತ್ತ್‌ದಿತ್ತ್‌ನ ಕೋಣೆದುಲಯಿಗ್
ಬತ್ತ್‌ನಾಲೇ ಒಟ್ಟುಗಿತ್ತ್‌ನ
ಪೊಣ್ಣ ಪುಗೆಲ್‌ಗ್ ಕೈನ್ ದೀಡ್‌ದ್ ತೂಯಲಪ್ಸೆರನೆ ॥

16

ಉದಿಪಿ ಚಂದ್ರನ ಬೊಲ್ಪುದಂಚಿನ
ಪ್ರಬೆನೆ ಮೋನೆಡ್ ಮೆಯಿತ ಕಮ್ಮೆನೊ
ಅಲಸ್‌ದಾಂಡ್‌ಲ ಪಾರ್ತೆ ಜೆತ್ತ್‌ನ ಕೋಣೆದುಲಯೊರ್ಮೆ ॥
ಆಯ ನಿದ್ರೆನೆ ಬಿರಿದ್ ಮನಸ್‌ಡ್
ಪ್ರೀತಿದಾರಸೊ ಬಾವೊಲುರ್ಕರ್ –
ದಾಯೆ ಸುಕೊ ಬಾವನೆಡ್ ಕಣ್ಣ್‌ನ್ ಬುಡಿಯೆ ಸಂತೊಸುಡು ॥

॥ ಅರ್ಜುನಗ್ ಊರ್ವಸಿನ ಸಾಪೊ ॥

ಸಿವ ಸಿವಾ ಈ ಗಾಟ್ ಕಮ್ಮೆನೊ
ಬರುಪುನೆನೆ ಒಲ್ಪಡ್‌ದ್ ಪಂಡ್‌ದ್
ಸಯಿರೊ ಪೀಂಟದ್ ಕೈನ್ ಕುಡ್ತುದು ಕುಲ್ಯೆ ಲಕ್ಕೊಂದು॥
ಪೊರುಲು ರತ್ನೊಲೆ ದಿವ್ಯೊ ಪದ್ದೊಯಿ
ಕಿರಣೊದುಲಯಿಡ್ ಸೋಬೆಡಿತ್ತ್‌ನ
ಮದನ ಪಟ್ಟೊದ ಆನೆನೂರ್ವಸಿನಾಯೆ ತೂವೊಂಡೆ ॥

1

ಹಾ ಮಹಾದೇವಿಯೆರ್ ಬತ್ತೆರ್
ದೇವರಾಜನ ಸಬೆಟ್ ನರ್ತನೊ
ನಾಟ್ಯೊಡೇ ರಂಜನೆನ್ ಮಲ್ತ್‌ನ ಈ ಕಲಾದೇವಿ ॥
ಎನ್ನ ಹಿರಿಯೆರ್ ಚಂದ್ರ ವಂಸೊದ
ಅಪ್ಪೆ ಬತ್ತೆರ್ ಈಡೆಗ್‌ಂದ್‌ದ್
ದಿಡ್ಕ ಲಕ್ಕ್‌ದ್ ತಿರ್ತ್ ಜತ್ತೆನೆ ಮಂಚಮೊಡುದಾಯೆ ॥

2

ದಾನೆ ಬತ್ತರ್ ಅಪ್ಪೆ ಕುಲ್ಲುಲೆ
ಆ ಸುರೇಂದ್ರನ ಪೊಣ್ಣುಲೆಂಕೇ
ಪೂಜ್ಯೆರತ್ತೊಯೆ ಈರ್ ಬತ್ತ್‌ನ ಬಾರಿ ಸಂತೋಸು ॥
ದಾನೆ ಆವೊಡು ಈರೆಗೆನ್ನಡ
ದಾಲ ಸಂಸಯೊ ಬೊಡ್ಚಿ ಪನಿಯೆರೆ
ಈರೆ ಸಂತಾನೊದವೆ ಸಿರಿ ಕೊಡಿಯತ್ತೊ ಯಾನಿರೆನ ॥

3

ಆಚಿರಾಯಲ್ ಪಾರ್ತ ಪಾತೆರೊ
ಗಾಲ್ ಕಾಮನ ಸೂಟು ಬೆಯ್ತಲ್
ಆಯ ನಡತೆಗ್ ಮೆಚ್ಚಲಂಗಜಗಾಲ್ ಪೋಡಿಯಲ್ ॥
ಕೋಪೊಡುಲ ನಡ್ಗಿಯಲ್ ನಾಚಿಗೆ
ಆದ್ ಪಿರ ಜಾರಿಯಲ್ ಮೇಲ್‌ಗ್
ಬೂರಿಯೆರೆ ನನ ದಾನೆ ಮಲ್ಪುನೆ ಪನ್ಡ್ ಗ್ರೇಯಿತಲ್ ॥

4

ದಾಯೆ ಪಂಡೆನೊ ಚಿತ್ರ ಸೇನೆನೆ
ಯಾನ್ ದಾಯೆಗ್ ಒಪ್ಯೆನೋ ಇನಿ
ಕಾಮೆ ಪನ್ಪುನ ಮೂರ್ಕಗೇನ್‌ಲ ತಿಕ್‌ದ್ ಬೂರಿಯೆನೆ ॥
ಲೋಕೊ ಮರ್ಜಿಡ್ ಇದ್ಯೆ ಇಂಬ್ಯನ್

ದೇವಬ್ರಮ್ಮೆನೆ ಸಿಸ್ಟಿ ಮಲ್ತೆನೆ
ಆಯೆನೇ ಮಹ ಪೆಂಗೆ ಪಂಡ್‌ದ್ ನೆರ್‍ಯಲಾಲಜನ್ ॥

5

ಇಂಬ್ಯೆ ಬುದ್ದಿಡ್ ಹೀನೆನೋ ಅ-
ತ್ತಿಂಬ್ಯೆ ಆಣೇ ಅತ್ತೊ ಜಡೆನೆನೊ
ಬಂಡೆನೋ ನಿಜೊ ತಪಸ್‌ದಾಯೆನೊ ಸುಬವೊ ಎಂಚಿನವೊ ॥
ತಪಸ್ ಮಲ್ತ್‌ನ ದೇವ ದೈತ್ಯೆರೆ
ತರೆನ್ ಬಗ್ಗದಿ ಕಾರ್‌ಗೆನ್ನವೆ
ಇನಿಯೆ ಮರ್‍ಯದಿ ಪೋಂಡೆ ಇಂಬ್ಯಡ ಪನ್ದ್ ಮರ್ಗಿಯಲ್ ॥

6

ದಾನೆ ಪನ್ಪಯ ಪಾರ್ತ ಇಂದ್ರನ
ಆಜ್ಞೆಡೇನೇ ಬತ್ತ್‌ನೆತ್ತೊಯ
ಕಾಮ ಬಾಣೊನು ಕುತ್ಯೆ ತಿಗಲೆಗ್ ಚಿತ್ರ ಸೇನೆಂಕ್ ॥
ಒಲಿದ್ ಬತ್ತ್‌ನ ಪೊಣ್ಣನೀಯೇ
ಸಮೊನೊ ದೂರೊಗು ನೂಕುನವು ಪನ್
ನಿನಡ ಆಣ್ಮೆನೆ ಇದ್ಯೊ ಪೊಣ್ಣಗ್ ಮರ್ಲ್ ಆಪುನವೆ ॥

7

ಈರ್ ಈ ಪಾತೆರೊನು ಎನ್ನಡ
ದಾಯೆ ಪನ್ಪರ್‌ಲಪ್ಪೆ ಸಿವ ಸಿವ
ಕಾಮ ಬಾದೆಡ್ ಈರೆಗರ್ತಾಯಿಜಿಡ ಪನ್ವೇನ್ ॥
ಆ ಸುರೇಸನ ಆಜ್ಞೆ ಉಪ್ಪಡ್
ಯಾನ್ ತಪ್ಪಯೆ ನೀತಿ ಧರ್ಮೊಗು
ಈರ್ ಎಂಕ್ಲೆನ ವಂಸೊ ಪುಟ್ಯೆರೆಗಪ್ಪೆ ಆಯಿನರ್ ॥

8

ಈರ್ ದುಂಬುಡು ಬುಡೆದಿ ಆಯ್ನರ್
ಆ ಪುರೂರವಗೀರೆ ಬಂಜಿಡ್
ಆಯು ಪುಟ್ಯೆನೆ ಆಯಗಾಯನೆ ನವುಸೆ ಮಗೆನತ್ತೊ ॥
ಆಕ್‌ಲೆನ ತರವಾಡ್‌ಡೆಂಕುಲು
ಪಾಂಡವೆರ್ ಆಯ್ನಕ್‌ಲ್ ಈರೆನ್
ಯಾನ್ ತೂವೊಡು ಎಂಚ ಪನ್ಲೆಯೆ ಪಂಡೆನಾ ಪಾರ್ತೆ ॥

9

ಜಾತಿ ಸಮ್ಮಂದೊಗುಲ ಸೂಳೆಲೆ
ಕೂಟೊಗುಲ ಒಂಜತ್ತ್ ನೀತಿಯೆ
ಕಾಮೊಗೇ ಕಣ್ಣಿದ್ದಿ ಪನ್ಪುನ ಈಯೆ ಕೇನ್ದ್‌ಜನ ॥
ದಾನ್ನೊ ಬಾರತೊ ಜನೊಟ ಎಂಕುಲು
ಸೇರಿ ಸಾತ್‌ಗ್ ಒರೊಕು ಅವ್ವೇ
ಮಾತೆರೆಗ್ ಸಮ್ಮಂದೊ ಆಂಡೊಯ ಪನ್ಪುನೆಂಚಿನೆನ್ ॥

10

ಸುಕೊಕು ಅಜ್ಜಗ್ ಅಜ್ಜನಜ್ಜಗ್
ಪಲಯೆ ಸಮ್ಮಲೆ ಅಮ್ಮೆ ಮೆಗ್ಯಗ್
ಪನ್‌ಪಿ ಸಮ್ಮಂದೊದವೆ ಕುಟುಮೊದ ಬಂದು ಜನೊಕುಲೆಗ್ ॥
ಕಯಿತ ಆಯುದೊಡಕ್‌ಲೆ ವೈರಿಲೆ
ತರೆನ್ ಕಡ್ಪುನ ವೀರನಕ್‌ಲೆಗ್
ತಪಸ್ ಮಲ್ಪುನ ಯೋಗಿಲೆಗ್ ಸತ ಯಾನೆ ಬೋಡತ್ತೊ ॥

11

ಮರಪೊಡೀಯೇ ದುಂಬು ಆಯಿನ
ಪೊದುತ ಸಮ್ಮಂದೊನುಲ ಪೊಣ್ಣುಲು
ಒಲಿದ್ ಬತ್ತೆರ್‌ಡಕ್‌ಲೆ ಇಚ್ಚೆನ್ ತೀರ್ಸವಂದ್‌ನಯೆ ॥
ಕುರಿಕ್ ಸರಿಸಮೊ ಮೂರ್ಕೆ ನಿಕ್ಕಲ
ತೆರಿವು ಎಂಚಿನ ಪನ್ನಗಾಯೆನೆ
ಪನ್‌ಪೆ ಕೈಮುಗಿಯೊಂದು ಆಲೆನ ಮೋನೆ ತೂದಾಯೆ ॥

12

ಸರಿರೊ ಎಂಕ್ಲೆನ ನರಮನಿನವೇ
ಅಯಿನ ಧರ್ಮೊಡೆ ನಡಪೊಡೆಂಕುಲು
ಕೆಲಸೊಡಾದ್ರೊನು ಮಲ್ತ್‌ನೆಂಕುಲು ಸೈತ್ತ್‌ದಾ ಲೋಕೊ ॥
ಸುಕೊತ ಸೊರ್ಗೊಗು ಸೇಂದ್ರಲೆಂಕ್ಲೆಗ್
ವಿದಿಯೆ ತಪ್ಪಂದತ್ತೊ ಸಾಸ್ತ್ರೊಲು
ಸಯಿರೊ ಧರ್ಮೊನು ಇಂಚ ತೆರಿಪದೊ ಪಂಡೆನರ್ಜುನೆನೆ ॥

13

ನಿಕ್‌ಲ್ ಸಾಸ್ತ್ರೊದ ವಿದಿಟೆ ನಡಪುನ
ಜನೊಕುಲುಂದುದು ಮೂಜಿ ಲೋಕೊಡು
ತೆರಿದ್ ಉಂಡುಯ ಪನೊಡೊ ಐನೇ ಯಾನ್ ನಿನಡಿತ್ತೆ ॥
ಮೆಗಿಪಲಯನಿಕ್‌ಲ್ಯೆವೆರೊಟ್ಟುಗು
ಮೆರೆದ್ ಸೊರ್ಕುವರತ್ತೊ ಒರ್ತಿಡ
ವಿದಿನ್ ಬುಡಯರ್ ಸಾಸ್ತ್ರೊ ನೀತಿದ ಹರ ಮಹಾದೇವ ॥

14

ಅಪ್ಪೆ ಪಾತೆರೊಗಾದ್ ಎಂಕುಲು
ಐವ್ವೆರೊರ್ತಿನ್ ಮದಿಮೆ ಆಯಿನೆ
ನೆಟ್ಟ್ ಎಂಚಿನ ತಪ್ಪು ಎಂಕ್ಲೆನ ದಾಯೆ ದೂರುವೆರ್ ॥
ತಪ್ಪಿಯೆರೆ ಸಾದ್ಯೊಂಡೊ ಅಪ್ಪೆನೆ
ಪನ್ತಿ ಪಾತೆರೊ ಯಾನ್ ಈರೆಡ
ಸೊರ್ಕಿಯೆಡ ಎನ್ನಂಚಿ ಮೂರ್ಕೆರ್ ಏರ್ ಪನ್‌ಲೆನಡ ॥

15

ಅಪ್ಪೆ ಪಂಡ್‌ನೆಕಾದ್ ಐವೆರ್
ಒರ್ತಿ ಪೊಣ್ಣನ್ ಮದಿಮೆ ಆಯರ್

ಅಮ್ಮೆ ಅತ್ತೊಂಯ ನಿಕ್ಕ್ ಇಂದ್ರೆನೆ ಆಯ ಪಾತೆರೊನು ॥
ಮೀರ್ವನಯ ಈ ಎನನ್ ಸುರಪತಿ
ಈಡೆ ಕಡಪುಡುನೆತ್ತೊ ಕಾಮನ
ಬಾದೆನುಂತವಿ ಗುಟ್ಟು ತೆರಿವನೆ ಪಂಡಲಾ ಸೂಳೆ ॥

16

ಎನ್ನವಸ್ತೆನ್ ಸರಿಟ್ ಬುಡ್ಪದ್
ಇತ್ತೆ ಪಂಡೆಡ ಸುರೆರೆ ಪೊಣ್ಣುಲು
ಸೊರ್ಕುದಾಣುಲೆ ಮೇಲ್ಗ್ ಬೂರ್ನಕುಲುಂದು ಈ ಪನುವ ॥
ಸತ್ಯೊ ಪನ್ಪುನೆ ಯಾನ್ ನಿನ್ನಡ
ಎನ್ನ ಕಣ್ಣ್‌ಗ್ ಕಾಮೊದುರಿಯೇ
ಸುಡ್ಪುನೆಟ್ ಸರಿ ದಾಲ ತೋಜುಜಿ ಸೈರೊ ಮುಟ್ಟುಲಯ ॥

17

ಎನಡ ಪುಣೆವಡೆ ಅಪ್ಪೆ ಈರೆಡ
ಪಿಸ್‌ರ್‌ಡುತ್ತರೊ ಕೊರ‍್ಯೆರಾಪುಜಿ
ಮನಸ್ ಗಟ್ಟಿಯೆ ಆಂಡ ಮದನನ ಬಾದೆ ತಾಗಂದ್ ॥
ಈರೆ ಸಂತಾನೊದವೆ ಆಣನ್
ತೂಯೆರೆಗ್ ಬತ್ತರ್‌ಡ ಇಂಚಿನ
ಹಾಲ್ ಪಾತೆರೊ ಸಮೊನೊ ಪನ್ಪುನ ಪೋಲೆ ಮುಲ್ಪಡ್ದ್ ॥

18

ಈತ್ ಪನ್ನಗ ಕೋಪೊ ನೆತ್ತಿಗ್
ಏರ್ದ್‌ಲಾಲೆನ ಲೆಜ್ಜಿ ನಾಚಿಗೆ
ಮಾತ ಅಳಿದ್‌ಲ ಸುಯ್ಲ್‌ದೆಪ್ಪುನಗಾಂಡ್ ಬೆಚ ಬೆಚ್ಚ ॥
ಆಸೆ ಜಾರ್‌ದ್ ಸೈರೊ ನಡ್ಗ್‌ದ್
ಲಾಂಡ್ ಬೆಗರ್‌ದ್ ಕಣ್ಣ್‌ದಾ ಕಿಟಿ
ಕೋಪೊಡೇ ರಟ್ಟಿಯೊನೆ ಪಿಸ್‌ರ್‌ಡ್ ನೆರ‍್ಯಲಾಯನ್‌ಲ ।

19

ಥೂ ಪಟಿಂಗೆರೆ ಬಾವ ದುಸ್ಟೆರೆ
ರಾಜೆ ವಂಚನೆದಕ್‌ಲೆ ಸ್ವಾಮಿಯೆ
ಪೋಲಿಲೆನ ಗುರು ನೀಚ ಬಂಡೆನೆ ದಾನೆ ಬಗ್‌ಲ್‌ನೆಯ ॥
ಮರ್ಲ ಯಾನೇರ್‌ಂದ್ ತೆರಿಯನ
ನಿನ್ನ ಯೋಗಿತೊನರ್ತೊ ಮಲ್ತನ
ಬುದ್ದಿ ಹೀನೆನೆ ಮೂಜಿ ಕಾಸ್‌ದ ನಾಯಿ ನಿನ್ನಡೆಗ್ ॥

20

ಆಸೆಡೇನೇ ಬತ್ತ್‌ನೆಂದ್‌ದ್
ರೂಪೊ ಗರ್ವೊಡು ಕೊದಿನ್ ಪುಟ್ಟವಿ
ಮೂರ್ಕೆ ಮಿಂಡೆನೊ ಎಂಕ್ಲು ಸಸರೊನೊ ನಿನ್ನ ಹಂಕರೊನೊ ॥
ಓ ಸಿಕಂಡಿಯೆ ಆಣ ಏಸೊನೆ
ದಾಯೆ ನಿಕ್ಕ್‌ಲ ಪಂಡ್‌ದಾಲೇ
ಸಾಪೊ ಕೊರ‍್ಯೆರೆಗಾದ್ ಕೈನೇ ನೆಲಕ್ ಹಾಕಿಯಲ್ ॥

21

ನರಮನಿನ ರೂಪೊದವೆ ಮುರ್ಗೊನೆ
ತಿರ್‌ಗ್ ಈ ಬಾರತೊಡುಲರ್ಜುನ
ನಿಜೊ ಸಿಕಂಡಿಯೆ ಆದ್ ಊರುಡು ಗುಟ್ಟುಡೊಂಜೊಸ್ರೊ ॥
ಹರಿಹರೆರೆ ಕೈತಡೆಗ್ ಪೋಯಡ
ಸುರಪತಿಡ ಪಂಡಡಲ ಸಾಪೊನು
ಪರಿಯರಿಪುನಕ್‌ಲಿದ್ದಿ ಪಿರಿಯಾವಂದ್ ನಡಪುಂದು ॥

22

ಮೋನೆ ತಿರ್ಗದ್ ಪೋಯಲಲ್ಪನೆ
ಪಾರ್ತೆ ಪೊಟ್ಟೆನೆ ಆಯೆ ಬಿರೆಲ್‌ನ್
ಮೂಂಕುಡೇ ದೀಡೊಂದು ಗ್ರೇಯಿತೆ ತನ್ನ ಹಣೆಬರೊನು ॥
ಆಯಿನಾವಡ್ ದೇವಲೋಕೊದ
ಸೂಳೆಲಾಂಡಲ ಅಕ್‌ಲೆ ಸಾಪೊನೆ
ಬೂಮಿ ಲೋಕೊದ ಜನೊಕು ತಟ್ಟುನೆ ಎನ್ನ ವಿದಿಯತ್ತೊ ॥

23

ಒಂಜಿ ಒರ್ಸೊ ಸಿಕಂಡಿಯಾದೇ
ಎಂಚ ಬದುಕುನೆ ಯಾನ್ ಊರುಡು
ಪಂಡ್‌ದಾಯೆನೆ ಇಂಚಿ ಜೀವನೊ ಸುಡಡ್ ಸೈಪ್ಪುನವೆ ॥
ಸಾದಿ ಎಡ್ಡೆನೆ ದರ‍್ಮೊದೂರುದ
ಜಾಗೆಡೆಂಕೇ ಸಾಪೊ ತಿಕ್ಯೆರೆ
ಬೇತೆ ಕಾರಣೊ ದಾಯ್ತ ಎನ್ನವೆ ಪಾಪೊದಾ ಪಲೊನೆ ॥

24

ತಪಸ್ ಮಲ್ತ್‌ದ್ ಸಿವನ ಬಾಣೊನು
ಪಡೆಯೆರೆನೆ ಎಂಕಾಂಡ್ ಧರ‍್ಮೊನೆ
ತಪಸ್ ಪಂಡ್‌ದ್ ಗ್ರೇಯ್ತ್‌ನೆಂಕ್ ಸಿಕಂಡಿ ಜಲ್ಮಾಂಡ್ ॥
ರಡ್ಡ್ ತಪಸ್‌ಲೆ ಪಲೊಕುಲಿಂಚನೆ
ತಿರ್ಗ್ ಮುರ್ಗಾದಿಂಚ ಆಯಿನೆ
ತನ್ನ ಕರ್ಮೊದ ಪಲೊನೆ ಪಂಡ್‌ದ್ ಪಾರ್ತೆ ಗೆರೆತೊಂಡೆ ॥

25

ಕೋಪೊಡೂರ್ವಸಿ ಪೋಯಿನಾಲೇ
ಪಾರ್ತೆಗಾತಕೊ ಮಲ್ತೆ ಪಂಡ್‌ದ್
ತಾನೆ ಕೋಪೊಡು ಚಿತ್ರ ಸೇನಡ ಪನ್ದ್ ತೆರಿಪಯಲ್ ॥
ಆಯೆ ಸುರಪತಿಡಪಗ ಪಂಡೆನೆ
ಸಾಪೊ ತಿರ್ಕ್ನ ಕೋಪೊಡರ್ಜುನೆ
ದಾಲ ಮಲ್ಪೆನೆ ಪನ್ನಗಿಂದ್ರೆನೆ ಬಾರಿ ಪೋಡ್ಯೊಂದು ॥

26

ಮಗನ್ ಸಮದಾನೊನುಲ ಮಲ್ತ್‌ದ್
ನನಗ್ ಈ ಬನೊ ವಾಸೊ ಕರಿನಗ
ಒರುಸೊ ಒಂಜಿಲ ಊರುಡುಂತ್ಯೆರೆ ನಿಕ್ಕ್ ಉಪಕಾರೊ ॥
ಆಯೆರೆಗ್ ವರೊ ಆಂಡ್ ಸಾಪೊನೆ
ಈಯೆ ಪೋಡ್ಯಡ ಪಂಡ್‌ದಾನಗ
ಪಾರ್ತೆ ಸಂತೊಸುಡಿತ್ತೆ ಸೊರ್ಗೊಡು ಬಾರಿ ಮರ್ಯದಿಡ್ ॥

27

ಮಗನ್ ಸಂತೊಸು ಮಲ್ತ್‌ದಿಂದ್ರೆನೆ
ಸುರ ಸಬೆನ್ ಕೂಡ್ಸಾದ್ ಕೊರ್‍ಯೆನೆ
ತನಡ ಇತ್ತ್‌ನ ದಿವ್ಯೊ ಬಾಣೊನು ಮಂತ್ರೊ ಕಲ್ಪಾದ್ ॥
ಅವುಲೆ ಉಂತ್‌ನವ್ಯೆನ್ ಒರ್ಸೊಡು
ಬರತ ವಿದ್ಯೆನ್ ಮಾತ ಕಲ್ತೆನೆ
ಸುರೆರೆ ವೈರಿಲೆ ನಾಸೊ ಮಲ್ತ್‌ದ್ ಕೀರ್ತಿ ಪಡೆವೊಂಡೆ ॥

ನಾಲನೆ ಸಂದಿ

॥ ಲೋಮಸಾ ರುಸಿ ಸೊರ್ಗೊಡುದು ಬತ್ತೆರ್ ॥

ಪಾರ್ತೆನಮರಾವತಿಡ್ ಇಂದ್ರನ
ಸೇರಿಗೆಡ್ ಇತ್ತೊಂದು ಸೌಕ್ಯೊಡು
ನೂಕಿಯೆನೆ ದಿನೊ ವರ್ಸೊ ಲೆಕ್ಕೊಗು ಐನ್ ಕರಿದಾಂಡ್ ॥
ಓಲು ಉಲ್ಲೆನೊ ಪಾರ್ತೆ ಎಂಕ್ಲೆನ್
ಪೂರ ಮರತೆನೊ ಪನ್ಪ್ದ ಧರ್ಮಜೆ
ಬಾರಿ ಚಿಂತೆಡ್ ಇತ್ತೆ ಕಾಮ್ಯಕ ಬನೊಟು ಬೇಜರೊಡು ॥

1

ಸುರಪೆ ಲೋಮಸೆ ಪನ್ಪಿ ರುಸಿನ್‌ಲ
ಸುಕೊಟು ಅರ್ಜುನೆ ಉಪ್ಪಿ ಸಂಗತಿ
ಪನಿಯೆರೆಗ್ ಕಡಪುಡಿಯೆ ಧರ್ಮಜೆ ಇತ್ತ್‌ನಾಡೆಗೆನೆ ॥
ಆ ಮಹಾ ಮುನಿ ಬಾನೊ ಸಾದಿಡೆ
ಕಾಮ್ಯಕೊಗು ಜತ್ತ್‌ನಯೆ ಕಾಡ್‌ಡ್
ಪಾಂಡವೆರೆನಾ ಪರ್ನ ಸಾಲೆಡ್ ತೂಯೆ ಧರ್ಮಜನ್ ॥

2

ಧರ್ಮನಂದನೆ ಅರ್ಗ್ಯೊ ವಾದ್ಯೊಡು
ಸಮ್ಮನಿತ್‌ದ್‌ಲ ರುಸಿಟ ಕೇಂಡೆನೆ
ಮಿತ್ತ ಲೋಕೊದರೀರ್ ಬತ್ತ್‌ನ ಕಾರ್‍ಯೊ ಎಂಚಿನವು ॥
ಪಾರ್ತೆನಮರಾವತಿಡ್ ಸೌಕ್ಯೊಡು
ಸೇರ್ದ್ದ ಕುಸಲ್‌ಡ್ ಉಪ್ಪಿ ಸಂಗತಿ
ಪೂರ ಬುಡ್ಪದ್ ಇವರೊ ಇವರೊಡು ಪಂಡೆರಾ ಮುನಿಯೆ ॥

3

ಮೆಗಿಯ ಸುಕೊ ಸುದ್ದಿಲೆನ್ ಕೇಂಡ್‌ದ್
ಪರಮ ಸಂತೊಸುಡಾಯೆ ಬುಡೆದಿಗ್
ನಕುಲಸಾದೇವೆರೆಗ್ ಬೀಮಗ್ ಪೂರ ತೆರಿಪಾಯೆ ॥
ಮೂಲು ಕಾಡ್‌ಡ್ ತಿರ್ಗ್ ತಿರ್ಗ್‌ದ್
ಬಾರಿ ಬೇಜರೊ ಎಂಕ್ಲೆಗಿತ್ತೆನೆ
ಸೀರ್ತೊ ಯಾತ್ರೆಗ್ ಪೋಪುನಾಸೆನ್ ಪಂಡೆನಾ ಮುನಿಟ ॥

4

ಸೀರ್ತೊ ಮೀಯೆರೆ ಪೋಪಿ ಜಾಗೆನ್
ಆ ಮುನಿಯೇ ತೆರಿಪಾದ್ ತಾನ್‌ಲ
ಆಡೆ ಬರ್ಪೆಂದಪಗ ಪನ್ನಗ ಧರ್ಮನಂದನೆನೆ ॥
ಕಪಟೊ ಜೂಜಿಡ್ ಎಂಕ್ಲೆ ರಾಜ್ಯೊನು
ಉಳಯಿ ಪಾಡ್ಯೆನೆ ಕೌರವೆನೆ ನನ
ಮಲುಪುನೆಂಚಿನ ಪನ್ಪ್ದ ತೆರಿಪುಜೆ ಪನ್ನಗಾರುಸಿಯೆ ॥

5

ಬೇಜರೊನು ಬುಡು ಧರ್ಮನಂದನ
ಆ ನಿಸದ ಪುರೊತರಸು ನಳೆನೆಲ
ಜೂಜಿ ಗೊಬ್ಬುದು ತನ್ನ ರಾಜ್ಯೊನು ಕಳೆದ್ ಕೆಲವರ್ಸೊ ॥
ಕಾಡ್‌ದೇ ದಮಯಂತಿನೊಟ್ಟುಗು
ಬಾರಿ ಕಸ್ಟೊನು ಅನುಬವಿತ್‌ದ್ ಬು–
ಕ್ಕಾಯೆ ಸುಕೊನೇ ಪಡೆದ್ ರಾಜ್ಯೊನು ಪೆರಪ ಪಡೆಯೊಂಡೆ ॥

6

ಸನಿನ ಕಾರ್ಬರ್‌ಡಿಂಚ ಆಯಗ್
ಒದಗ್‌ನೆನೆ ಕಸ್ಟೊಂದು ತೆರಿಯೊನು
ನನಗ್ ನಿಕ್ಕ್‌ಲ ಸುಕೊನೆ ತಿಕ್ಕುಯ ಪಂಡೆರಾ ಮುನಿಯೆ ॥
ಸೀರ್ತೊ ಯಾತ್ರೆಗ್ ಪಿದಡ್‌ದುಂತುನ–
ಗಾಪಗನೆ ರುಸಿ ಬೆರಣೆರೊಟ್ಟುಗು
ಮಾತ ಪಿದಡಿಯೆರಕ್‌ಲೆ ಪಿರವುಡೆ ಸೀರ್ತೊ ಮೀಯೆರೆಗ್ ॥

7

ಮೆಗಿಯನಾಕ್‌ಲೆನೊಟ್ಟು ದ್ರೌಪದಿ
ಪಿದಡಿಯಲ್ ಧರ್ಮಜೆನೆ ಪಾಲ್ಯೊನು
ಮುನಿಯೆ ಲೋಮಸೆರೊಟ್ಟು ನಡಪಯೆ ಕಾಡ್ದ ಸಾದಿಡೆನೆ ॥

ಅಕ್‌ಲ್ ಮಾತೆರ್ ಮುನಿಯುಗಸ್ತ್ಯೆರೆ
ತಪಸ್‌ದಾ ಬನೊತಾಡೆ ಗೆತ್ತ್ಯೆರ್
ರುಸಿನ ಮೈಮೆದ ಕತೆನ್ ಪಂಡೆರ್ ಲೋಮಸಾ ಮುನಿಯೆ ॥

8

ಸಗರ ಬಾಲ್ಲೆನ ಕತೆನ್ ಆ ಬಗಿ
ರತೆನೆ ಗಂಗೆನ್ ಜಪುಡಯಿನೆನ್‌ಲ
ಇವರಿತ್‌ದ್ ವಾತಾಪಿ ಇಲ್ವಲನಕ್‌ಲೆನೇ ಕೆರ್ನ ॥
ರುಸಿಯಗಸ್ತ್ಯೆರೆ ಮೈಮೆ ತೆರಿಪದ್
ಅವುಲು ಸೀರ್ತೊನು ಮೀದ್ ಮಾತೆರ್
ಸುರನದಿನ್ ಕಡತೊಂದು ಎತ್ಯೆರ್ ಪರಸುರಾಮೆರಡೆ ॥

9

ಅಲ್ಪದಾ ಕತೆ ತೆರಿದ್ ಸೀರ್ತೊಡು
ಮುರ್ಕು ದೆತ್ಯೆರ್ ಮಿತ್ತ್ ಬಡೆಕಯಿ
ಡಿತ್ತಿ ಸೀರ್ತೊಡು ಮೀದ್‌ಲಾನಗ ಯಾದವಾದಿಗುಳು ॥
ತಿಕ್ಕನಾಪಗ ಬಾರಿ ಸಂತೊಸು
ಧರ್ಮನಂದನಗಾಂಡ್ ಅಲ್ಪದ
ಮಲ್ಲ ಮಯಿಮೆನ್ ಪಂಡೆರಾ ಲೋಮಸೆರ್ ಇವರಾದ್ ॥

10

ಗಯನ ಕತೆನ್‌ಲ ಚವನ ರುಸಿನಾ
ಮದಿಮೆದಾ ಕತೆ ಬುಕ್ಕೊ ಮಾಂದಾ-
ತನವೆ ಚರಿತೆನ್ ಮರುತನಾಚಾರೊದವೆ ನೀತಿಲೆನ್ ॥
ಸಿಬಿನ ಧರ್ಮೊದ ಸಾರೊ ಬುಡ್ಪದ್
ವರುಣಗಿಂದ್ರಗ್ ತನ್ನ ಮಾಸೊನು
ಕೊಯಿದ್ ಕೊರ್ನವೆ ಕತೆನ್ ಕೇಂಡೆರ್ ಧರ್ಮಜಾದಿಗುಳು॥

11

ಅಲ್ಪಡ್‌ದ್‌ಲಾ ಗಂದ ಮಾದನೊ
ಪನ್ಪಿ ಪರ್ವತೊದಾಡೆಗೆತ್ತ್‌ದ್
ಪುಣ್ಯೊ ಸೀರ್ತೊಡು ಮೀದ್ ರಾತ್ರೆಡೆ ಅಲ್ತ್ ಪಿದಡಿಯೆರ್ ॥
ಆತ್ ಪೊರ್ತುಗು ಗಾಳಿ ಬರ್ಸೊನೆ
ಹಾಕ್‌ದಾಕ್‌ಲ್ ಚಂಡಿಯಾಯೆರ್
ಸಾದಿ ನಡಪೆರೆ ತೀರ್ಜಿಯಕ್‌ಲೆಗ್ ಕಣ್ಣ್ ತೋಜಂದೆ ॥

12

ಬೆದ್‌ರ್ ಪುಂಡೆಲ್ ನೂರ್ದು ಪುದೆಲ್‌ನ್
ಕಯಿಟ್ ಬುಡ್ಪದ್ ಮೆಂಚಿ ರಟ್ಪನ
ಜೊಲುಪುಡಾಕ್‌ಲ್ ದುಂಬು ಗೆತ್ಯೆರ್ ಚಂಡಿ ಚಂಡ್ಯಾದ್ ॥
ಅಕ್‌ಲೆ ಪಿರವುಡೆ ಬತ್ತಿ ದ್ರೌಪದಿ
ಪಿರವೆ ಬೂರ್‍ಯಲ್ ಚಳಿಕ್ ನಡ್ಗದ್
ನಡತ್ ಬತ್ತಲ್ ಮೆಲ್ಲ ಮೆಲ್ಲಡ್ ಕಸ್ಪೊ ತಡೆವೊಂದು ॥

13

ಕಾರ್‌ಗ್ ಮುಲ್ಲುಲ ಕಂತಿ ಬೇನೆಡ್
ಬಾನೊಡಾಕುನ ಮೆಂಚಿ ತೆಡಿಲ್‌ದ
ಪೋಡಿಡಾಲೆನ ಸೈರೊಡೊಸಯೊನೆ ಇದ್ದಿ ಲೆಪ್ಪೆರೆಗ್ ॥
ಗಾಳಿ ಬೀಜಿದ್ ಪೊಲಿದ್ ಬೂರುನ
ಬಾರೆದಂಚನೆ ಬೂರ್‍ಯಲಲ್ಪನೆ
ಆಲೆಗಿಂಚಿದ ಗೋಚರೊನೆ ಸರಿ ಇದ್ದಿ ಬುಲ್ಪೆರೆಗ್ ॥

14

ಆಪಗನೆ ಬೊಲ್ಪಾದ್ ಬರ್ಸೊನೆ
ಬೂರುನವು ಕೈದಾದ್ ಪಿರವುಗು
ತೂನಗನೆ ದ್ರೌಪದಿನ್ ತೋಜಂದಕ್‌ಲ್ ಗಾಬಿರಿಡ್ ॥
ನಾಡಿಯೆರೆ ಪಿರ ತಿರ್ಗ್‌ದಾಪಗ
ಸಾದಿಡೆನೆ ಬನ್ನಗನೆ ತೂಯೆರ್
ಬೂರ್ದು ಇತ್ತ್‌ನ ದ್ರುಪದ ಮಗಲೆನ್ ಆಲೆಗುಸುಲಿದ್ದಿ ॥

15

ಧರ್ಮಜೆನೆ ತರ್ಕೊಂದು ಆಲೆನ್
ತನ್ನ ತುಡೆಟಾದರಿತ್‌ದಪಗನೆ
ರಚ್ಚಣೆದ ಮಹ ಮಂತ್ರೊ ಜಪಿತ್‌ದ್ ನೀರ್ ತಲಿಪುನಗ ॥
ಮತಿಯೆ ಬತ್ತ್‌ದ್ ಕಂಡನ್ಯೆಲ್ಲೆನ್
ಸರಿಟ್ ತೂಯಲ್ ಕಣ್ಣ್ ಬುಲದೇ
ಅಪಗ ಮಾತೆರೆ ಮನಸ್‌ಗೇತ್‌ಲ ಆಂಡ್ ಸಂತೋಸು ॥

16

ನಮ್ಮ ಒಟ್ಟುಗು ಇತ್ತಿ ರುಸಿಕುಲು
ಅಗ್ನಿ ಹೋತ್ರಿಲು ಆಪ್ತ ಜನೊಕುಲು
ಪುಣ್ಯೊ ಸೀರ್ತೊದ ಜಾಗೆ ಜಾಗೆಗ್ ನನಗ್ ಪೋಯೆರೆಗ್ ॥
ಕಲ್ಲ್ ಮುಲ್ಲುದ ಕಾಡ್ದ ಸಾದಿಡೆ
ಕಸ್ಟೊನೇ ನಡತೊಂದು ಪೋಯೆರೆ
ಪನ್ಪುನಾ ದ್ರೌಪದಿನ ಮೋನೆನ್ ತೂದು ಧರ್ಮಜೆನೆ ॥

17

ಮಾಯಕೊಡು ಮಾತೆರೆನ್ ಕೊಂಡೊದು
ಪೋಯೆರೆಗ್ ಇನಿ ತೀರುನಾಯೆನೆ
ಬೀಮನಾ ಮಗೆ ನಾ ಗಟೋದ್ಗಜೆ ಬರೊಡು ಪಂಡೊಂದು ॥
ನೆನೆತಿ ಸಾತ್‌ಗ್ ಬಾನೊ ಸಾದಿಡೆ
ಬರ್‌ಪಿ ಗೌಜಿನ್ ತೂದು ಮಾತೆರ್
ನಿಲ್‌ಕ್ ತೂನಗ ತಿರ್ತ್ ಜತ್ತ್‌ದ್ ಅಡ್ಡೊ ಬೂರೊಂಡೆ ॥

18

ದೈತ್ಯನೊಟ್ಟುಗು ಸೇರ್ದ್ ಬತ್ತ್‌ನ
ರಕ್ಕಸೆರೆ ಪರಿವಾರೊ ಮಾತೆನ್
ಲೆಕ್ಕೊ ಮಲ್ಪೆರೆ ಬಲ್ಲಿ ಸೇರ್ನಗ ಆಂಡ್ ಕತ್ತಲೆನೆ ॥
ಎನ್ನನೀರೇ ದಾಯೆ ನೆನೆತರ್
ಪನ್ಲೆ ನೇಲ್ಯಮ್ಮೆರೆ ಪಂಡ್‌ದ್
ಧರ್ಮನಂದನ ಕಾರ್ಗ್ ಬೂರಿಯೆ ವೀರ ದಾನವೆನೆ ॥

19

ಪುಣ್ಯೊ ಸೀರ್ತೊದ ಜಾಗೆಗೆಂಕುಲು
ಕಲ್ಲ್ ಮುಲ್ಲುದ ಸಾದಿ ನಡತ್‌ದ್
ಕಸ್ಟೊಡೇ ಪೋವೊಂದು ಎತ್ಯೆರೆ ಆಪುಜತ್ತೊ ಮಗ ॥
ನಿನ್ನ ಪರಿವಾರೊದವೆ ವೀರೆರ್
ಉಲ್ಲೆರೆತ್ಲ ಅಕ್ಲ್ ಎಂಕ್ಲೆನ್
ಕುಲ್ಲದೆತ್ತವಡಕ್ಲೆ ಪುಗೆಲ್‌ಡ್ ಪನ್ಡ್ ನೆನೆತೊಂಡೆ ॥

20

ಆಂಡ್ ಪಂಡ್‌ದ್ ಪುಗೆಲ್‌ಗೇರ್ಸಯೆ
ಬೀಮ ಧರ್ಮಜನಕ್ಲೆನಾಪಗ
ವೀರೆರಾ ಸಹದೇವನಕ್ಲೆನ್ ಬುಕ್ಕೊ ದ್ರೌಪದಿನ್ ॥
ಒರಿನಕ್ಲೆನೇರ್ಸಯೆರ್ ಆಯನ
ಕಡೆತ ರಕ್ಕಸನಕ್ಲ್ ಪುಗೆಲ್‌ಗ್
ಬರೊಟು ಬಾನೊಡೆ ರಾದ್ ಪೋಯೆರ್ ಮುಗಲ್ ರಾಪಿಲೆಕೊ ॥

21

ಅಸುರನಾಕ್ಲೆ ಸೈರೊ ಮುಟ್ಯೆರೆ
ತನ್ಕ್ ಆವಂದ್‌ಂದ್ ಲೋಮಸ
ಮುನಿಯೆ ಮನೊವೇಗೊಡುಲ ಪೋಯೆರ್ ಕಣ್ಣ್ ಬುಲನಗನೆ ॥
ಪೋಯಿನಾಕ್ಲ್ ಕಾಡ್ ಕಡತ್‌ದ್
ಯೋಗಿ ನರನಾರಾಯಿಣೆರೆ ಗಿರಿ-
ತಾಡೆ ಎತ್ಯೆರ್ ಬಾರಿ ಸತ್ಯೊದ ಪುಣ್ಯೊ ಜಾಗೆದಡೆ ॥

22

ಮಾತೆರ್ಲ ಆ ಪುಣ್ಯೊ ಜಾಗೆನ್
ತೂದು ಜಪ್ಪುನಗಪಗ ಅಲ್ಪದ
ಯೋಗಿ ರುಸಿಕುಲು ತೂದು ಮುಕುಲೆನ್ ಬಾರಿ ಸಮ್ಮನಿದ್ ॥
ಅಲ್ಪದುಂಬುಡು ಆಯಿ ಸಂಗತಿ
ಧರ್ಮನಂದನೆ ಕೇನ್ಡ್ ತೆರಿಯೆನೆ
ಎನ್ಮೊ ದಿನೊ ಅವುಲಿತ್ತೆರಾಕ್ಲ್ ಸೀರ್ತೊ ಮೀದಾದ್ ॥

23

ಮುಕುಲು ನರನಾರಾಯಿಣಾಸ್ರಮೊ
ದವುಲು ಇತ್ತ್‌ನ ಮಾತ ಸೀರ್ತೊಲೆ
ಕಿರೆಕ್ ಜತ್ತ್‌ದ್ ಮೀದ್ ಮೆಯಿಮನೊ ಸುದ್ದೊ ಮಲ್ತೊಂದು ॥
ಪರಮ ಧರ್ಮೊದ ಸಾರೊನಾ ಮುನಿ
ಜನೊಕುಲೆಡ ಕೇನೊಂದು ಅಲ್ಪದ
ಪೊರುಲು ಪೊರುಲಾದಿತ್ತಿ ಸಿಸ್ಪಿದ ಆ ವಿಚಿತ್ರೊಲೆನ್ ॥

24

ಕಟ್ಟೆ ಕಟ್ಟ್‌ನ ಕಿರೆಟ್ ತಾಮರೆ
ಪುಸ್ಪೊಲವೆಕೇ ರಾಪಿ ತುಂಬಿಲು
ಮಿತ್ತ್ ಗಿಳಿ ಕೋಗಿಲೆಲು ಮರಕುಲೆ ಮೇಲ್ಡ್ ಕುಲ್ಲೊಂದು ॥
ಪೊರ್ಲು ಸೂರೊ ಲಕ್ಕನಗ ಮೂಡಯಿ
ದಿಕ್ಕ್‌ಡ್‌ದ್ ಕಮ್ಮೆನೊನೆ ಅಲಸ್‌ದ್
ಬನ್ನಗನೆ ದ್ರೌಪದಿಯೆ ತೆರಿಯಲ್ ಪುಸ್ಪೊ ಉಂಡುಂದು ॥

॥ ಭೀಮ ಹನುಮೆರೆಗಾಂಡ್ ಸಮ್ಮಂದೊ ॥

ಕಮ್ಮೆನೊದ ಪೂ ತನ್ಕ್ ಕೊಂಡ್ರೊಡು
ಪನ್ಡ್ ಬೀಮನ್ ದ್ರೌಪದಿಯೆ ಕೆಬಿ
ಟೊತ್ತಯೊಡು ಪನ್ನಗನೆ ಪಿದಡಿಯೆ ಬೀಮೆನಮಸರೊಡು ॥
ಗದೆನ್ ಬಿರುಪಗರಿಲೆನ್ ಪತೊನುದು
ಬೆರಿಕ್ ಮೂಡಿಗೆ ತಿಕ್ಕದಾಯೆನೆ
ಸಿವನ್ ನೆನೆತ್‌ದ್ ಕಾಡ್‌ದುಲಯಿಡೆ ನಡತ್ ಪೋನಗನೆ ॥

1

ಸಾದಿಡಿತ್ತ್‌ನ ಗುಂಡು ಕಲ್ಲುಲು
ಓಡೆಗೋಡೆಗೊ ರಟ್ಯೊ ಮರಕುಲು
ಬೂರ್ಯೊ ಸಾದಿಡ್ ಬೇರ್ ಪೊರಿದೇ ಕಾಡ್‌ಡಿತ್ತ್‌ನವು ॥
ಪಿಲಿ ಕರಡಿ ಕಾಡಾನೆ ಸಿಮ್ಮೊಲು
ಬಲಿತೊ ಇಂಬ್ಯನ ಬೊಬ್ಬೆ ಕೇಂಡ್‌ದ್
ಬನೊನೆ ಪೊಡಿ ಪೊಡಿಯಾಂಡ್ ಕಂಬುಗು ಆನೆ ಪೊಗ್ಗಿಲೆಕೊ ॥

2

ಆ ಮಹಾ ಪರ್ವತೊದ ಮುದೆಲ್‌ಡ್
ರಾಮ ದ್ಯಾನೊಡು ಇತ್ತಿ ಹನುಮೆನೆ
ಕಾದ್ದ ಗೌಜಿಗ್ ಕಣ್ಣ್ ಬುಡಿಯೆನೆ ಯೋಗೊಡಿತ್ತ್‌ನಯೆ ॥
ಈತ್ ರಬಸ್‌ಡ್ ಬರ್ಪುನೇರೋ
ದಾನವೆನೊ ನರಮನಿಯೊ ತೂನಗ
ಬಾರಿ ತೆರಣೊದ ವೀರೆ ಗಟ್ಟಿಗೆ ರಾಮ ರಾಮಂದ್ ॥

3

ಈ ಬರೊನು ತೂನಗನೆ ಎಂಕ್ಲೆನ
ಆನಿಡಾಯಿನ ರಬಸ್‌ದಂಚಿನೆ

ಏರ್ ಪಂಡ್‌ದ್ ಲಕ್ಕ್‌ದುಳ್ತುದು ತೂಯೆ ಬರ್ಪುನೆನ್ ॥
ಮೆಲ್ಲ ಮರನೊಂಜೆನ್‌ಲ ಪೊರ್ತುದು
ಕುಲ್ಯೆ ಪತೊನುದು ಬೀಲೊ ಸಾದಿಗ್
ಅಡ್ಡೊ ದೀಡ್‌ದ್ ಬೀಮನುಂತದ್ ಪಾತೆರ್ಪಾಯೆನೆಲ ॥

4

ದೂರೊ ಪೋಪುನೆ ಈಯೆ ದೈತ್ಯೆನೊ
ಕೇಚರೆನೊ ದೇವತೆನೊ ಅತ್ತೀ
ಬೂಮಿ ಲೋಕೊದ ನರಮನಿಯೊ ಪನ್ ಕೇಂಡೆನಾ ಹನುಮೆ ॥
ಯಾನ್ ನರಮನಿ ಜಾತಿದಾಯೆನೆ
ದೂರೊಡುದು ಪುಸ್ಪೊದವೆ ಕಮ್ಮೆನೊ
ಮೂಂಕುಗಲಸುನ ತೆರಿದ್ ಬುಡೆದಿಗ್ ಕನತ್ ಕೊರ್ಪೆಂದ್ ॥

5

ಪುಸ್ಪೊ ಕನಯೆರೆ ಪೋಪುನಾಯೆನೆ
ಪನ್ಡ್ ದುಂಬುಗು ನುರ್ಕುನಾಪಗ
ಅಡ್ಡೊ ದೀಡ್ಯೆನ ಹನುಮೆ ಬೀಲೊನು ಅಪಗನೇ ಬೀಮೆ ॥
ಬೀಲೊನಾಪೆಕ್ ಗದೆಟ್ ನೂಕುನ-
ಗಾಪಗನೆ ಮೆದ್ಕಂದೆ ಇತ್ತ್‌ನ
ವಾನರನ ಬೀಲೊಗುಲ ಹಾಕಿಯೆ ಗೌಜಿ ಲಕ್ಕಾದ್ ॥

6

ಯಾನ್ ಒದ್ಯೆಡ ಜರಿವು ಪರ್ವತೊ
ಬಾರಿ ತೆರಣೊದ ವೀರೆ ತೆರಿಯೊನು
ಸಾದಿ ಗಡ್ಡೊದ ಬೀಲೊ ದೆಪ್ಪುಯ ಎಡ್ಡೆ ಪಾತೆರೊಡು ॥
ಈರ್ ಗಟ್ಟಿಗೆ ಬಲೊಟು ನಿಜೊನೇ
ಯಾನ್ ಮುದಿ ಮುದಿ ಮಂಗೆ ಎಂಕೇ
ತೀರುಜಿಯೆ ಪಂದಯೆರೆ ಬೀಲೊನು ಈರೆ ತೂಲೆಂದ್ ॥

7

ಪನ್ನಗನೆ ಸೈ ಪನ್ಡ್ ಬೀಮೆನೆ
ರಕ್ಕಸೆರೆ ಯಮಪಾಸೊದಂಚಿನೆ
ಇತ್ತಿ ಬೀಲೊನು ಅಮತ್ ಪತ್ತ್‌ದ್ ನೂಕ್ಯೆನಾಪೆಕ್‌ಗ್ ॥
ನೂಕು ನೂಕುದು ದೆರ್ತ್ ದೆರ್ತ್‌ದ್
ಏತ್ ಪುಣೆದ್‌ಲ ಪಂದ್‌ಜವು ನಿಜೊ
ಆಯನುಸುಲೇ ಮಿತ್ತ್‌ಗೊಯ್ಪುನಗಾಂಡ್ ಉಬ್ಬೆಸೊನೆ ॥

8

ಬಚ್ಚೆಲರಪೆಯರೆಗೊಂತೆ ಉಂತುದು
ಬುಕ್ಕೊ ಪುಣೆಯೆನೆ ದಾಲ ಪಂದ್‌ಜಿ
ತನ್ನ ಸಗ್ತಿನ್ ಪೂರ ಪಾಡ್‌ದ್ ನೂಕ್ಯೆ ಸಾದನೆಡ್ ॥
ಮೆದ್ಕಜವು ಬೀಮನವೆ ಸಗ್ತಿಡ್
ತಿರ್ತ್ ಮಿತ್ತಾಂಡಾಯನುಸುಲೇ
ನಡ್ಗ್‌ನಗ ಕೈಕಾರ್ ನಾಚಿಗೆಲಾಂಡ್ ಪನಿಯೆರೆಗ್ ॥

9

ಕಾರ್ಯೊ ಕೆಟ್ಟ್‌ದ್ ಪೋಂಡೆ ಹಾ ಹಾ
ಯಾನ್ ಸೋಲ್ತೆನೆ ಮುರ್ಗೊ ಜಾತಿಡ
ಪೋಂಡೆ ಮರ್ಯದಿ ಸುಡಡ್ ಜಲ್ಮೊನೆ ಪನ್ಡ್ ಮರ್‌ಗೊಂಡೆ ॥
ಆ ಸುರೇಂದ್ರನೊ ಇಂಬೈ ಮಂಗನ
ರೂಪೊಡೇ ಬತ್ತ್‌ನಯೆ ಸಿವೆನೆನೊ
ರಾವಣಾದಿಲೆ ಸೊರ್ಕುನುಂತಯಿ ವೀರ ಕಪಿಬಟೆನೊ ॥

10

ಯಾನ್ ಗದೆ ದೇರ್ತಿತ್ತೆ ಹಾಕ್ಯೆಡ
ಬೀಲೊದಾ ಕೊಡಿ ರೋಮೊ ತಾಲುವೊ
ಬಾರಿ ಸಗ್ತಿದಯೆಂದ್ ಪನಿಯೆರೆ ಉಂಡೊ ಅಲ್ಲಾನೊ ॥
ನರಮನಿನ ಈ ಸೈರೊ ಅಪಜಯೊ
ಸಿರಿನ ಬುಡರೊನೆ ಆಂಡ್ ಸಿವ ಸಿವ
ಕಪಿಕುಲೆಡ್ ಮಹವೀರೆ ಈ ಎರ್‌ಂದ್ ಪನ್‌ಲೆನಡ ॥

11

ಯಾನ್ ಮಂಗೆರೆ ಜಾತಿದಾಯೆನೆ
ಕಾಡ್‌ಡೇ ಪುಳಿಕಾಯಿ ತಿಂದ್‌ದ್
ಆವುಸೊನು ಕಳೆಯಿನಯೆ ಪೋಯೆರೆ ತೆರಣೊ ಎಂಕಿದ್ದಿ ॥
ಈರ್ ತೂನಗ ಮಲ್ಲ ಯೋಗಿತೊ
ದಾರ್ ಈರೆನ ಕುಲೊನು ಪನುವರೊ
ದೇವತೆನೊ ನರಮಾನಿಯೋ ಪನಿ ಈರ್ ಎನ್ನಡನೆ ॥

12

ಮಲ್ಲ ಕೀರ್ತಿದ ಚಂದ್ರ ವಂಸೊಡು
ಪುಟ್ಟ್‌ನಾ ಪಾಂಡವೆರ್ ಎಂಕುಲು
ಧರ್ಮನಂದನೆ ಬೀಮೆನರ್ಜುನೆ ನಕುಲ ಸಾದೇವೆ ॥
ಪನ್ಪುನಕ್‌ಲ್ಯೆವೆರ್‌ಲ ಸಕುನಿಡ
ಸೋಲ್ತ್‌ನೆಟ್‌ಲಾ ಪಗಡೆ ಗೊಬ್ಬುಡು
ಸೆರ್ತ್‌ದಂಚಿನೆ ರಾಜ್ಯೊ ದಾಯಾದಿಲೆಗ್ ಬುಡುಕೊರ್ದು ॥

13

ಕಾಡ್‌ಡುಪ್ಪೆರೆ ಬತ್ತೊ ಈಡೆಗ್
ಪೂತ ಕಮ್ಮೆನೊ ಎಂಕ್ಲೆ ಬುಡೆದಿಗ್
ನಾಟ್‌ನೆಟ್ ಆಲ್ಯೆನ್ ಕನತ್‌ದ್ ಕೊರೊಡು ಪಂಡ್‌ನೆಟ್ ॥
ಪೂನು ನಾಡೊಂದೇನ್ ಬತ್ತ್‌ನೆ
ಏರ್ ಈ ಪನ್ ಮಲ್ಲ ಕಾರ್ಣಿಕೊ-
ದಾಯೆ ನಿಸ್ಚಯೊ ಪನ್ಡ್ ಬೀಮೆನೆ ಕೈನ್ ಮುಗಿಯೊಂಡೆ ॥

14

ಯಾನ್ ದುಂಬುದ ಯುಗೊಟು ರಾಮನ
ಸೇವಕೆನೆ ಹನುಮಂತೆ ಪನ್ಪುನ
ವಾನರೆನೆ ಅಂಜನೆಗ್ ಮಗೆನೇ ವಾಯು ದೇವೆರೆಗ್ ॥
ಪುಟ್ಟನಯೆ ನಿನ್ನಡ್ದ್ ದುಂಬೇ
ಮೆಗ್ಯೆ ಈ ಎಂಕ್ಂದ್ ಪನ್ನಗ
ಅಡ್ಡೊ ಬೂರಿಯೆ ಹನುಮ ಕಾರ್ಗ್ ಕುಂತಿ ಮಗೆ ಬೀಮೆ ॥

15

ಕಾಸಿ ಯಾತ್ರೆಗ್ ಪೋಪುನಾಯಗ್
ಬಾಗಿರತಿ ಎದುರಾದ್ ಬತ್ತ್ನ
ರೀತಿಡೇ ಈ ಎಂಕ್ ತಿಕ್ಕಿಯ ಎನ್ನ ಬಾಗ್ಯೊತ್ತೊ ॥
ಓಲು ಉಪ್ಪುನ ಪೂವೊ ಕಮ್ಮೆನೊ
ಈಡೆ ಬತ್ತ್ನೆ ಎಂಚನೋ ನನ
ದಾನ್ನೊ ದೈವೊದ ಗಟನೆಡೀಯೇ ಎಂಕ್ ದಾತಾರೆ ॥

16

ನಿನ್ನ ಮೋನೆನ್ ತೂದುಲಾನಗ
ಎನ್ನ ಬನೊವಾಸೊದವೆ ಕಸ್ಪೊಲು
ಅರ್ಜುನೆಲ ಇದ್ಯಂದ್ನವೆ ಬೇಜಾರೊ ಪೋಂಡಿತ್ತೆ ॥
ರಾಜ್ಯೊ ಪೋಯಿನ ದುಕ್ಕೊ ಪರಿಯರೊ
ಆಂಡ್ ನಿನ್ನವೆ ಕರುಣೆಡಿತ್ತ್ನೆ
ಯಾನ್ ಪುಣ್ಯೊದ ಪಲೊನು ತಿನಿಯೆರೆ ಪಂಡೆನಾ ಬೀಮೆ ॥

17

ರಡ್ಡ್ ಹಿರಿಯೆರ್ ಎಂಕ್ ಧರ್ಮಜೆ
ಬುಕ್ಕೊ ಈಯೇ ನಂಕ್ ವಾಯುವೆ
ಇರ್ವೆರೆಗ್ಲಾ ಅಮ್ಮೆ ಆಯ್ನೆಟ್ ಎಂಕ್ ಸಂತೋಸು ॥
ರಡ್ಡ್ ಗುರುಕುಲು ಬಾದರಾಯಣೆ
ಬುಕ್ಕೊ ರಡ್ಡನೆ ದಾಯೆ ಈಯೇ
ಪನ್ಡ್ ಹನುಮನ್ ಏತೊ ಪುಗರಿಯೆ ಬೀಮೆ ಕೈ ಮುಗಿದ್ ॥

18

ಬೀಮ ಪಾತೆರೊಗಾಯೆ ಮೆಚ್ಚಿದ್
ಈಯೆ ಎನಮೆಗಿ ಪಂಡ್ದೆಂಕೇ
ಆಂಡ್ ಸಂತೊಸು ಚಂದ್ರವಂಸೊನು ನಿಕ್ಲ್ ಬೆಳಗಯರ್ ॥
ಆವು ನಿಕ್ಲೆಗ್ ಜಯೊನೆ ಪಾರ್ತೆನೆ
ಬೇಕೊ ತೂಯೆರೆ ತಿಕ್ವೆನೆಂಕ್ಲ
ಬಾರಿ ಸಂತೋಸಾಂಡ್ ನಿಕ್ಲೆನ ಮಾತ ಪರಿಚಯೊಡು ॥

19

ಪೋಡಿವೆನೆ ನಿನ್ನಡನೆ ಪನಿಯೆರೆ
ಯಾನ್ ನಿನ್ನವೆ ಮೆಗ್ಯೆ ಪನ್ಪುನ
ಪ್ರೀತಿದೀಡ್ದ್ ಎನ್ನ ಪಾತೆರೊ ನಡಪದೀ ಕೊರ್ಲ ॥
ದುಂಬು ಕಡಲ್ನ್ ಲ್ಯಾತ್ತ್ ಕಡತ್ನ
ಲಂಕೆ ಪೊತ್ತಯಿ ಮಲ್ಲ ರೂಪೊನು
ಎಂಕ್ ತೂಪುನ ಆಸೆ ಏತ್ಲ ಉಂಡು ತೋಜವನ ॥

20

ಆಂಡ್ ತೂಲಯ ಪಂಡ್ದಾಯೆನೆ
ತಾನ್ ರಬಸ್ಡ್ ಬಲತ್ದಾನಗ
ಬೀಲೊ ಮಲ್ಲೆನೆ ಆದ್ ಎತ್ತ್ನೆ ಬಾನೊದೆತ್ತರೊಗು ॥
ಬೂಮಿಯದ್ರ್ದ್ ನಡ್ಗ್ದಾಂಡ್ಲ
ಮಾತ ಗಿರಿ ಪರ್ವತೊಲು ಅದ್ರ್ಯೊ
ಲೋಕೊ ಪೋಡ್ಯುನ ಲೆಕೊನೆ ಕಾಡ್ಡ್ ಬಲತೆನಾ ಹನುಮೆ ॥

21

ಆ ಮಹಾ ಮೇರ್ದವೆ ಮುದೆಲ್ಡ್
ತೋಜುನಜ್ಜೀ ಬಿರುತ ನಮುನೆಡ್
ಆ ಸದಾಸಿವೆ ತನ್ನ ಮೂಜನೆ ಕಣ್ಣ್ ಬುಲಯಿಲೆಕೊ ॥
ಮಿತ್ತ್ ಗೆತ್ತ್ನ ಬೀಲೊನೊ ಸಿರಿ–
ಸೊರ್ಗೊ ಲೋಕೊನು ಕಟ್ಟ್ದೊಯ್ಪೆರೆ
ಒಡ್ಡಯೆನೊ ಮಹ ದಾರೊನೋ ಸಿವೆ ಪನ್ಪಿ ನಮುನೆಡ್ಲ ॥

22

ರೂಪೊ ತೂದೇ ಬೀಮೆ ನಡ್ಗಿಯೆ
ಪೋಡಿಗೆಡ್ ಕಣ ನೀರ್ ಜತ್ತ್ದ್
ಆಂಡ್ಲಾಯನ ಮೆಯಿಟ್ ಇರ್ಮೆನೊ ಅಪಗ ಕೈ ಮುಗಿದ್ ॥
ಬಾಡ್ದಿ ಮೋನೆಡ್ ಕೈನ್ ದೇರ್ತ್ದ್
ತೂಯೆ ಕಣ್ಣ್ನ್ ಬುಲದ್ ಮುಚ್ಚಿದ್
ಆ ಹನುಮ ಜಪೊ ಮಲ್ತೆ ಸಿವ ಸಿವ ಪಂಡ್ದಾಪಗನೆ ॥

23

ಯಾರು ಓ ಹನುಮಂತ ಪೋಡಿಗೆ–
ಡೇನ್ ನಡುಗುನ ತೂಲ ಬಲಪುನೆ
ನೀಯೆ ಉಂತಲ ಎಂಕ್ಲು ನರಮನಿ ಜಾತಿದಕ್ಲಾದ್ ॥
ಪೋಡಿವೊನೆ ಈ ರೂಪೊ ತೂನಗ
ಈಯೆ ಉಂತಲ ನಿನ್ನ ಮಯಿಮೆದ
ರೂಪೊನೇ ಪಂಡೊಂದು ಕಾರ್ಗ್ ಅಡ್ಡೊ ಬೂರಿಯೆನೆ ॥

24

ಪೋಡ್ಯಡಯ ಈ ನಿನ್ನ ಬಗ್ತಿಗ್
ಯಾನ್ ಮೆಚ್ಚಿದೆ ಪನ್ಡ್ ದುಂಬುದ
ರೂಪೊಡುಂತುದು ಕೇಂಡೆ ಎಂಚಿನ ಬೋಡು ನಿಕ್ಕಂದ್ ॥
ಈಯೆ ಪಾರ್ತನ ತೇರ್ದ ಕೊಡಿಮರ
ನೇರ್ದ್ ಉಂತೊಡು ಯುದ್ದೊ ಆನಗ
ಈತ್ ಕೇನ್ನಗ ಆಂಡ್ ಪಂಡ್ದ್ ಮಾಯೊಕಾಯೆನೆಲ ॥

॥ ಪೊನು ಕ್ರೊನಗ ಬೀಮಗ್ ಯಕ್ಷೆರೆಡ ಲಡಯಾಂಡ್ ॥

ಹನುಮೆ ಕಣ್ಣ್‌ಗ್ ಮಾಯಕಾಯೆನೆ
ಅಪಗ ಬೀಮಗ್ ತಾನ್ ಬತ್ತ್‌ನ
ಕೆಲಸೊದವೆ ನೆಂಪಾದ್ ಪುಸ್ಪೊನು ನಾಡ್ದ್ ಕೊಂಡ್ರಿಯೆರೆ ॥
ಪಿದಡ್‌ದಾಯೆನೆ ದೂರೊ ಕಾಡ್‌ಡೆ
ನಡತ್ ಪೋನಗ ಬುಡೆದಿ ಪಾತೆರೊ
ನಡಪಯೆರೆ ತೀರಂದೊ ಪಂಡ್‌ದ್ ಚಿಂತೆ ಮಲ್ತೊಂಡೆ ॥

1

ದೂರೊಗೆತ್ತ್‌ನಗಪಗ ಕಮ್ಮೆನೊ
ಮೂಂಕುಗೆಡ್ತ್‌ದ್‌ಲಾಂಡ್ ತುಂಬಿಲು
ರಾಪುನೆನ್ ತೂನಗನೆ ಆಯಗ್ ಮಲ್ಲ ಕಿರೆ ಒಂಜಿ ॥
ತೋಜಿನಗ ಸಂತೋಸುಲಾದೇ
ಆ ಕಿರೆತ ನಡುಟಿತ್ತ್‌ದರಲ್‌ನ
ತಾಮರೆದ ಪೂ ಪುಂಡೆಲಿತ್ತ್‌ನೆನಾಯೆ ತೂವೊಂಡೆ ॥

2

ಕಮ್ಮೆನೊನೆ ತನ ಮೂಂಕುಗಲಸ್‌ನ–
ಗಲ್ಪ ಬೀಮಗ್ ನಡತಿ ಬಚ್ಚೆಲ್
ತಿರ್ಗ್‌ನಗ ಉಂಡಾಯಿ ಬೇಜರೊ ಮಾತ ಕಮ್ಮಾಂಡ್ ॥
ಎನ್ನ ಕಾರ್ಯೊನೆ ಆಪುನಂದಜಿ
ಇತ್ತೆನೇ ಆಂಡ್‌ಂದ್ ನೆನೆತ್‌ದ್
ಪುಸ್ಪೊ ಕೊಯ್ಯೆರೆ ಕಿರೆಕ್ ಜಪ್ಪುನ ತೂದು ಯಕ್ಷೆರ್‌ಲ ॥

3

ಲಕ್ಕ್‌ದಾಕ್‌ಲ್ ಬೀಮನೆದುರುಗು
ಬತ್ತ್ ಪಂಡೆರ್ ಏರ್ ಈ ಪನ್
ಮಿತ್ತ ಲೋಕೊದ ಎಂಕ್ಲೆ ವೈರಿಯೊ ಅತ್ತ್ ಬೋಡಯಿನ॥
ಮಿತ್ರೆನೋ ಪನ್ ಮೋನೆ ತೂನಗ
ಗರ್ವೊದಾಯೆನೆ ಪನ್ಡ್ ತೆರಿವನೆ
ಪನ್ಲ ದಾಯೆಗ್ ಬತ್ತ್‌ನೆಂದ್‌ದ್ ಗೌಜಿ ಲಕ್ಕಯೆರ್ ॥

4

ಕುರುಕುಲೊದ ಸೋದರೆರ್‌ಲಯ್ವೆರ್
ಅರಸು ಮನೆತನೊದಕ್‌ಲ್ ಎಂಕ್ಲೆನ
ಬುಡೆದಿಗಾಸೆನೆ ಆಂಡ್ ಕಮ್ಮೆನೊ ಕಮಲೊ ಪುಸ್ಪೊದವೆ ॥
ಅಯಿನ್ ನಾಡೊಂದೀಡೆ ಬತ್ತ್‌ನೆ
ನಿಕ್‌ಲ್ ಕಾಪುನ ಬಟೆರ್ ಉಲ್ಲರ್
ಪನ್‌ಪಿ ಸಂಗತಿ ತೆರಿಜಿ ಏರೆನವುಂದು ಈ ಕಿರೆನೆ ॥

5

ಈತೆನೋ ತಪ್ಪತ್ತ್ ನಿನ್ನವು
ಕೇನ್‌ಯಚ್ಚೆರೆನರಸುಡೆನೆ ಈ
ಆ ಕುಬೇರೆನೆ ಕೊರ್‌ವ್ವೆ ಕಂಡಿತೊ ಬಾರಿ ಗುಣವಂತೆ ॥
ಕಾಪುನವೆ ಈ ಕಿರೆತ ಪುಸ್ಪೊನು
ಏರ್‌ಲಾ ಕೇನಂದೆ ಕೊಯ್ಯೆರೆ–
ಗಾವೊ ತೆರಿನಯೆನೀಯೆ ಕೇನ್‌ಲ ಯಕ್ಷರಾಜಡನೆ ॥

6

ನಟ್ಟುನಕ್‌ಲೆಂಕುಲುಲ ಅತ್ತ್‌ಯ
ಯುದ್ಧೊ ಮಾತ್ರೊನೆ ನಟ್ಟುವೆಂಕುಲು
ಲೆಪ್ಪಿ ಈಡೆಗ್ ಆ ಕುಬೇರನ್ ಲಡಯಿ ಕೊರ್‌ವ್ವೆಗೆನೊ ॥
ಎನ್ನ ಗದೆ ನಟ್ಟುನೆನೆ ನಿಕ್‌ಲೆನ
ಬೆಚ್ಚ ನೆತ್ತೆರ್ ತಿಗಲೆದುಲಯಿದ
ಕೊರ್ಪರೋಕುಳಿ ಗೊಬ್ಬೆರೆಂದ್‌ದ್ ಗದೆನ್ ತೋಜಾಯೆ ॥

7

ಯಚ್ಚರಚ್ಚೆರ್ ಮಾತ ಬಲೆ ಬಲೆ
ಬತ್ತ್‌ನಾಯೆ ಪೆದಂಬೆ ಲಡಯಿಗ್
ಲೆಪ್ಪೆ ಪಿಲಿಕುಲೆ ಪುಂಡುಗೇಡ್‌ದ ಲೆಕೊನೆ ಮಾದೇವ ॥
ನೋತುದೇ ತರೆದರ್ಪಿ ಇಂಬ್ಯನ
ಬೂಟು ಬಿರ್ಸಾತಿಗೆಗ್ ಪೋಡ್ಯಡೆ
ಈಟಿ ಸಬಲೊಡು ಕಡ್ಗೊ ಮಾತೆಟ್ ಬೀಮಗಾಕಿಯೆರ್ ॥

8

ನಾಚಿಗೆದ ಮುಳ್ಳೊಂಜಿ ಆನೆಗ್
ಗಾಯೊ ಮಲ್ಪೆರೆಗುಂಡೊ ಯಚ್ಚೆರೆ
ಆಯುದೊಲೆ ಪೆಟ್ಟೇತ್ ಬೀಮಗ್ ತಾಗು ನೋತೆರ್‌ಡ॥
ಎದುರು ಬತ್ತ್‌ನ ಕಚರನಕ್‌ಲೆನ್
ಪೊಡಿಯೆ ರಟ್ಟದ್ ತನ್ನ ಸಗ್ತಿದ
ಬಲೊನು ತೆರಿಪಯೆ ಬೀಮಸೇನೆನೆ ಕೇಚರಾದಿಲೆಗ್ ॥

9

ಕಿರೆಟ್ ಇತ್ತ್‌ನ ಹಂಸೊ ಪಕ್ಕಿಲು
ತಿರ್‌ಗಿಯೊನೆ ಸುತ್ತಾಲ ನೀರ್‌ಡ್
ಮಯಿರ್ ಮರಕುಲೆ ಮೇಲ್ಡ್ ಕುಲ್ಲಿಯೊ ನೀರ್ಡ್ ಮುರ್ಕ್‌ನವೆ ॥
ಕುಂಡ ಕೋರಿಲು ಮಿತ್ತ್ ಬತ್ತ್‌ಜೊ
ದೆಂಗ್‌ದೇ ಕುಲ್ಲೊಂಡೊ ಕಮೊಲದ
ದಂಡ್‌ಲೆನ ಆದರೊಡು ಬೀಮನ ಗೌಜಿದಬ್ಬರೊಡು ॥

10

ಯಚ್ಚ ರಚ್ಚೆರ್ ಪಾರ್‍ಯೆರೇತ್‌ಲ
ಗುಯ್ಯೆಕೆರ್‌ಲಾಯುದೊನು ದಕ್ಯೆರ್

ಕಿನ್ನರೆರೆ ಪರಿಸಿತಿನ್ ಪನ್ಪುನೆ ದಾಯೆಗಕ್‌ಲೊಟ್ಟು ॥
ಯುದ್ದೊ ಮಲ್ತ್‌ದ್ ಮಾನವೇರೆಡ
ಸೋಲ್ತೊನೇ ಪಂಡೊಂದು ನನ ನಮೊ
ಮಲ್ಪುನೆಂಚಿನ ಗೇಲ್ ಆಯಗೆ ಆಂಡೆ ಮಾದೇವ ॥

11

ಗಾಯೊ ಪಡೆಯೆರ್ ಕೆಲವುದಾಕ್ಲ್
ಜೂವೊಗುಲ ತೊಂದರೆದ ಕಸ್ಟೊನೆ
ಆಂಡ್ ಕೆಲವೆರ್ ತರೆನ್ ಬಿರ್ಕ್‌ಡ್‌ದಯಿಟೆ ಪಾರಿಯೆರ್ ॥
ಆರೆಕಿನ್ ಪೆಟ್ಟಾಯಿನಕ್ಲೆಗ್
ಆ ಕುಬೇರನ ಕಡೆಟ್ ಮಲ್ತೆರ್
ಬೀಮೆ ಜಯೊ ಪಡೆದಯಿಟೆ ಜತ್ತೆನೆ ಕಿರೆತ ಪಾಗರೊಡೆ ॥

12

ಮೋನೆ ಕೈ ಕಾರ್‌ಲೆನ್ ದೆಕ್ಕ್‌ದ್
ಬಾಯಿ ಮುಕ್ಕುಳಿತುಬಿಯೆ ನೀರ್‌ನ್
ಪೂತ ಕಮ್ಮೆನೊ ಮೂಂಕುಗೆಡ್ಪುನಗಾಯೆ ಸಂತೊಸುಡು
ನೀರ್‌ನೇತ್‌ಲ ಪರಿಯೆ ಬಂಜರೊ
ಬಾಜೆಲರತ್‌ದ್ ಪೋಂಡು ಸಂತೊಸು–
ಲಾದ್ ಪುಸ್ಪೊನು ತೂದು ಮೆಚ್ಚಿಯೆನಯಿನ ಕಮ್ಮೆನೊಗು ॥

13

ಮೆಲ್ಲ ಪೂನುಲ ಕ್ಯೊದ್ ಪತೊನುದು
ತನ್ನ ಗದೆ ಕಿದ್ಕಿಲ್‌ಡ್ ದೀಡ್‌ದ್
ಕಲ್ಲ್ ಕಟ್ಟ್‌ನ ಕಿರೆತ ಕಟ್ಟೆಡ್ ಬೀಮೆ ಉಂತೊಂದು ॥
ಲೆತ್ತ್ ಲೆತ್ತ್‌ದ್ ಪಂಡೆನಕ್ಲೆಡ
ನಿಕ್ಲೆನಾಕಿರೆ ಮೂಲೆ ಉಂಡುಯ
ಪೊಕ್ಕಡೆನ್ನನ್ ದೂರಡೆಂದ್‌ದ್ ತಿರ್ಗ್ಯೆ ಬರ್‍ಯೆರೆಗ್ ॥

॥ ಪಾರ್ತೆ ಸೊರ್ಗೊಡುದು ಪಿರಬತ್ತೆ ॥

ಕಮ್ಮೆನೊದವೇ ಕಮಲ ಪುಸ್ಪೊನು
ದೆತ್ತೊನುಂದಾ ಬೀಮೆ ಬನ್ನಗ
ಮಿತ್ತ ಬಾನೊಡುದೊಂಜಿ ಸೊರೊ ಸರಿ ಕೆಬಿಕ್ ಕೇಂಡಪಗ ॥
ರಕ್ಕಸೆರ್ ಮುತ್ತಿಗೆನ್ ಪಾಡ್‌ದ್
ಪೊಣ್ಣನೊಯ್ತೆರ್ ತಲಿಪೆರಾಯಿಜಿ
ಧರ್ಮನಂದನೆ ನಕುಲ ಸಾದೇವೆರ್‌ಲ ಸೋಲ್ತೆರ್‌ಯ ॥

1

ಅಲ್ಪದಾಸ್ರಮೊ ದೂಸು ಮಲ್ತೆರ್
ಪನ್ಪುನೆನ್ ಕೇನೊಂದು ಬೀಮೆನೆ
ಸಿಮ್ಮೊ ಗರ್ಜನೆ ಮಲ್ತೊನುಂದೇ ಪಾರ್‍ಯನಾಡೆಗೆನೆ ॥
ಆ ಜಟಾಸುರೆ ಪನ್ಪುನಾಯಗ್
ಹಾಕ್ ಹಾಕ್‌ದೆ ಕೆರ್ದ್‌ಲಲ್ಪದ
ದಾನವೆರೆ ಸಂತಾನೊ ಮುತ್ತದ್ ಕನತೆ ಮಾತೆರೆನ್ ॥

2

ದ್ರೋಪದಿಗ್ ಆ ಪೂನು ಕೊರ್ದುಲ ॥
ಬಾರಿ ಸಂತೊಸುಡಿತ್ತ್‌ನಾಕ್ಲ್
ಪಾರ್ತನವೆ ನೆಂಪಾದ್ ಬೇಜರೊಡಿತ್ತೆರಕ್‌ಲೊಟ್ಟು ॥
ಮರತೆನೋ ಎಂಕ್‌ಲೆನ್ ಪಾರ್ತೆನೆ
ಮರಪಿಯೆರೆ ಸಾದ್ಯೊಂಡು ಅಲ್ಪದ
ಸುಕೊಟು ಮೆರೆನಗ ಪೆರಪ ಬರ್‍ಯೆರೆ ಮನಸ್ ಆಯಿಜಡೊ ॥

3

ಅಕ್‌ಲೆನೊಟ್ಟುಗು ಇತ್ತಿ ಮುನಿಕುಲು
ಬೆರಣೆರ್‌ಲ ಮಾತೆರ್ಲ ತೂಯೆರ್
ಸಕುನೊಡೆಡ್ಡೆನ್ ಬುಕ್ಕೊ ಮಲ್ತೆರ್ ದಿಂಜ ಸಮದಾನೊ ॥
ಆಕಸೊಡು ಜಪ್ಪುನವೆ ಪೊರ್ಲು ವಿ –
ಮಾನೊ ತೂಯೆರ್ ಮಾತ ನಿಲ್ಕ್‌ದ್
ತೂನಗನೆ ಜತ್ತೊಂದು ಬತ್ತೆನೆ ಪಾರ್ತೆ ಸಂತೊಸುಡು ॥

4

ಬತ್ತ್‌ನಾಯೆನೆ ಕಾರ್‌ಗಡ್ಡೊನೆ
ಬೂರ್‍ಯೆ ಲೋಮಸ ದೌಮ್ಯರುಸಿಕುಲೇ–
ಗಲ್ಪ ಧರ್ಮಜ ಬೀಮ ಕಾರ್‌ಗ್‌ಲಾಯೆ ಪುಡ್ಯಾಡ್ದ್ ॥
ಬುಕ್ಕೊಲಾ ಸಹದೇವ ನಕುಲೆರೆ
ನೆತ್ತಿ ಮೂಸುದು ದ್ರೌಪದಿನ ಕುಜ–
ಲ್ಯೊತ್ತ್‌ದೀಸಿಯೆ ಮುಗುರು ತೆಲಿಕೆಡ್ ಮೋನೆ ತೂವೊಂದು ॥

5

ಮಾತಲಿಯೆ ತುಂಬೊಂದು ಬತ್ತ್‌ನ
ಮಾರಪುನು ಬಿಚ್ಚಾದ್ ಅಯಿಟೇ
ಸೂರ್‍ಯ ರಸ್ಮಿದಲೆಕೊನೆ ಮೆಣ್ಕುನ ಮಾತ ಪದ್ದೋಯಿ ॥
ದೆತ್ತ್‌ದಾ ಧರ್ಮಜಗ್ ಬೀಮಗ್
ಕೊರ್‍ಯೆ ಸಂತೊಸುಡಾಯೆ ನಕುಲನ್
ಬುಕ್ಕೊ ಸಾದೇವನ್‌ಲ ಸಿಂಗರೊ ಮಲ್ತೆ ತನ ಕೈಟ್ ॥

6

ಮಾತಲಿನ್ ಆಡೆಗ್‌ಲ ಲೆತ್ತ್‌ದ್
ಮಾತೆರೆಗ್ ಪರಿಚಯೊನು ಮಲ್ಪಯೆ
ಆ ಸುರೇಂದ್ರನ ತೇರ್ದ ಪೊರ್ಲುನು ಮಾತ ಇವರಿಸಯೆ ॥
ಯೋಗಿ ರುಸಿಕುಲು ಅರಸು ದರ್ಮಜೆ

ಮಾತಲಿಡ ಪಾತೆರ್‌ದ್ ಪ್ರೀತಿಡ್
ಬಾರಿ ಸಮ್ಮನೊ ಮಲ್ತೆರವುಲೇ ಪರ್ವತಾಸ್ರಮೊಡು ॥

7

ಕುಸಲ್‌ಡುಲ್ಲೆನೊ ಇಂದ್ರೆ ಆಯನ
ಸಿರಿಕುಲೆಗ್ ಸೌಕ್ಯೊನೆನೊ ರಕ್ಕಸ–
ನಕ್‌ಲೆ ಪೋಡಿಗೆ ಪೋದು ಸುಕೊಟೇ ಉಂಡೊ ಆ ಲೋಕೊ ॥
ಎನ್ಮೊ ದಿಕ್ಕದ ಪಾಲಕೆರ್‌ಲಾ
ಕರ್ಮೊಡುಲ್ಲೆರೊ ಆಕ್‌ಲಾಕ್‌ಲೆ
ಧರ್ಮನಂದನೆ ಕೇಂಡೆನರ್ಜುನ ಮೋನೆ ತೂವೊಂದು ॥

8

ತಪಸ್ ಮಲ್ತ್‌ದ್ ಆ ಸದಾಸಿವೆ
ಒಲಿಯೆನೋ ಸಿವ ಪಾದೊ ತೂಪುನ
ಪರಮ ಸಗ್ತಿದ ಮಂತ್ರೊ ಸಿದ್ದಿಯೆ ಆಂಡೊ ಪನ್‌ಮೆಗಿಯ ॥
ನಿನ್ನ ಪುದರ್‌ದ ವಿಜಯೊ ಸವ್ದೊಗು
ಅರ್ತೊ ಪುಟ್ಟುವೊ ನಿನ್ನ ಕಾರ್ಯೊಡು
ನಮ್ಮ ವೈರಿಲೆ ಪುಗೆನ್ ತೂಪುನ ಯೋಗೊ ನಂಕಾವೊ ॥

9

ಅಣ್ಣ ಕೇನ್‌ಲ ಎನ್ನ ತಪಸ್‌ಗ್
ಅಲ್ಪ ಸುರಪನ ಸಾಯೊ ತಿಕ್ಕದ್
ಮಲ್ಲ ಮಹಿಮನ್ ತೂಪಿ ಯೇಗಿತೊ ಅಂಡ್ ಎಂಕವುಲು ॥
ದೂರ್ಜಟಿಯೆ ಒಲಿದೆಂಕ್ ಕೊರ್ಯೆನೆ
ಪಾಸುಪತೊ ಬಾಣೊನುಲ ಪಾರ್ವತಿ
ದೇವಿಯಂಜನೊ ಬಾಣೊ ಕೊರ್‍ಯಲ್ ಬಗ್ತಿಗೊಲಿಯೊಂದು ॥

10

ಹರನ ಕರುಣೆದ ಲಾಬೊ ಪಡೆಯಿನ
ಎನನ್ ಇಂದ್ರೆನೆ ಮಾತಲಿಡ ರತೊ
ಕೊರುದು ತರ್ಪಯೆನಾಯ ಲೋಕೊಗು ಬಾರಿ ಮರ್‍ಯದಿಡ್ ॥
ಅವುಲು ಸುಮನಸನಕ್‌ಲ್ ದಿಕ್ಕದ
ಅದಿಪತಿಲು ಮಾತೆರ್ಲ ಸಿರಿಕುಲು
ಸುರೆರ್ ಗಂದರ್ವೆರ್ ಕೊರ್ನವೆ ಮಲ್ಲ ಮರ್‍ಯಾದಿ ॥

11

ಅಣ್ಣ ನಿನ್ನವೆ ಪ್ರೀತಿಡೆಂಕೇ
ತಿಕ್ಕ್‌ನಾಸೀರ್ವಾದೊಡೇನ್‌ಲ
ಕಣ್ಣ್‌ಡೆನೆ ಆ ಸಿವನ್ ತೂಪುನ ಯೋಗೊ ಆಂಡಣ್ಣ ॥
ಮಲ್ಲ ಬಾಣೊಲು ದೇವಿನಸ್ತ್ರೊಲು
ತಿಕ್ಕನತ್ತಂದಿತ್ತೆ ಸೊರ್ಗೊಡು
ನಮ್ಮ ಕುಟುಮೊಗು ತಿಕ್ಕಿ ಮರ್‍ಯದಿ ಬಾರಿ ಮಲ್ಲೆತ್ತೊ ॥

12

ಪಾರ್ತ ಪಾತೆರೊ ಕೇನ್ದ್ ಧರ್ಮಜೆ–
ನಾಪಗನೆ ಹಿಗ್ಗೊಂದು ಕಣ್ಣ್‌ಡೆ
ನೀರ್ ಜಪುಡಯೆ ಸಂತೊಸುಡು ಸರಿ ತೂದುಲರ್ಜುನನ್ ॥
ಆಯ ರಟ್ಟೆಡ್ ಪತ್ತ್‌ದೊಯ್ತ್‌ದ್
ಈಸ್‌ದಾಯನ ಬೆರಿನ್ ವಂಸೊದ
ಕೀರ್ತಿನೊರಿಪಯ ಪನ್ದ್ ಪ್ರೀತಿಡ್ ತರೆಕ್ ಕೈದೀಡ್ಯೆ ॥

13

ನನಗ್ ಪಗೆತಕ್‌ಲೆನವೆ ತರೆ ರ –
ಟ್ಟೆರೆಗ್ ಅಲ್ಮನೊ ದಾಲ ಇದ್ದಿಯ
ನಮನ ಬುಡೆದಿನ ಮಾನೊದೆತ್ತ್‌ನ ಅಕ್‌ಲೆ ಪುಣ ನಾದು ॥
ಸಿವೆನೆ ಕರುಣೆಡ್ ಕಣ್ಣ್ ಬುಲಯಿನ
ನಿಲೆನ್ ಗ್ರೇಯ್ಯುನಗಿತ್ತೆ ನಂಕೇ
ದಯೆನೆ ನಾರಾಯಿಣನ ಪಂಡ್‌ದ್ ಯಾನ್ ನೆನೆತೊನುವೆ ॥

14

ಈತ್ ಪನ್ನಗ ದ್ರೌಪದಿನ ಸಿರಿ–
ಮೋನೆಡರಲ್‌ದ್ ಆಂಡ್ ತೆಲಿಕೆನೆ
ಆಲೆ ತರೆತವೆ ಪುಸ್ಪೊ ಕಮ್ಮೆನೊ ಅಲಸ್‌ದಾಂಡವುಲು ॥
ಯೋಗಿ ರುಸಿಕುಲು ಸಿವನ ಸೋತ್ರೊನು
ಬಾರಿ ಗೌಜಿಡ್ ಪಂಡೆರಾಪಗ
ಮೂಡಯಿಡ್ ಮೂಡೊಂದು ಬತ್ತೆನೆ ಚಂದ್ರೆನಾಕಸೊಡು ॥

॥ ಭೀಮನ ಬೋಂಟೆ ॥

ಪಾರ್ತೆ ಸೊರ್ಗೊಡು ಕಾಲಕೇಯ ನಿ –
ವಾತ ಕವಚೆರೆಕೊಟ್ಟೊನೇ ಯಮ
ನೂರು ನೂಕುದು ಸುರೆರೆ ಬಂದನೊ ಪೂರ ಬುಡ್ಪಯಿನ ॥
ಮಾತ ಸಂಗತಿ ಪಂಡೆ ಮಾತಲಿ
ಬಾರಿ ಸಂತೋಸಾದ್ ರಾತ್ರೆಡ್
ಮಾತೆರ್‌ಲ ನಿದೆರಿಯೆರ್ ಸುಕೊತವೆ ಕನತ ಕೂರಿಗೆಡ್ ॥

1

ಮೂಡಯಿಡ್ ಬೊಲ್ಪಾನಗಾಕ್‌ಲ್
ಬೇಕೊ ಲಕ್ಕ್‌ದ್ ಮೀಯೊನುಂದೇ
ಕಾಂಡೆ ಮಲ್ಪುನ ಕರ್ಮೊಕಿರ್ಯೆನ್ ಪೂರತೀರ್ಸಯೆರ್ ॥
ಪಾರ್ತೆ ಮೂಡಿಗೆಡಿತ್ತಿ ಸಿವನವೆ
ಪಾಸುಪತೊ ಬಾಣೊನುಲ ದೆತ್ತ್‌ದ್
ಆಸ್ರಮೊದ ಚಾವಡಿಡ್ ದೀಡ್‌ದ್ ಪೂಜೆ ಸಂದಾಯೆ ॥

2

ಧರ್ಮಜಾದಿಲು ಮಾತ ರುಸಿಕುಲು
ಅಡ್ಡೊ ಬೂರ್‍ಯೆರ್ ಸಿವನ ಬಾಣೊಗು
ಬುಕ್ಕೊ ಲಕ್ಕದ್ ಪಂಡೆರಾಕ್ಲ್ ವೀರ ಪಲುಗುಣಡ ॥
ಇತ್ತೆ ಎಂಕ್ಲೆಗ್ ದಿವ್ಯೊ ಪಗರಿದ
ಸಗ್ತಿ ತೋಜವೊಡುಂದು ಪನ್ನಗ
ಅರ್ಜುನೆನೆ ಗಾಂಡಿವೊನು ದೆರ್ತೆನೆ ದತ್ತ ಕೈಟಪಗ ॥

3

ನಾರ್‌ದಾಳಿತೊ ತೂದು ಬಾಣೊನು
ಗಾಂಡಿವೊಗು ಕೊಲ್ಪನಗ ರಟ್ಟಿಯೊ
ಸೂತ ಕಿಟಿಕುಲು ಬಡಬ ಸಗ್ತಿದ ಸುತ್ತ ಕಾಡ್ದುಲಯಿ ॥
ಯೋಗಿಲ್ಯೆನೇ ತೂದು ಪಂಡೆರ್
ಪಾರ್ತಡನೆ ಬುಡಡಂದ್ ಬುಡಿಯಡ
ಕಾಡ್ ನಾಸೊನೆ ಆವು ಪೊತ್ತುದು ಊರು ಒರಿಯಂದ್ ॥

4

ನರನ್ ಧರ್ಮಜೆ ಅರದ್ ಪತ್ತ್‌ದ್
ನಿನಡ್‌ದೇ ಪಗೆತಕ್ಲೆ ಸಾವುನು
ನಮೊನೆ ತೂವೊಲಿ ಸಿವನ ಕರುಣೆಡ್ ತಿಕ್ಕಿ ಬಾಣೊಡುದು ॥
ಸುರಪ ಸಾರತಿ ಮಾತಲಿಡ ಕಾ-
ಣಿಗೆನ್ ಇಂದ್ರಗ್ ಕೊರ್ದು ಕಡಪುಡು-
ನಪಗ ಬತ್ತ್‌ದ್ ಅಡ್ಡೊ ಬೂರ್‍ಯೆರ್ ಸಬರ ಜಾತಿಗುಳು ॥

5

ನಿಕ್ಲ್ ಎಂಕುಲು ಇತ್ತಿ ಕಾಡ್‌ಗ್
ಬರೊಡು ಅಲ್ಪನೆ ಏತೊ ರುಸಿಕುಲು
ತಪಸ್ ಮಲ್ತೊಂದುಲ್ಲೆರಾಕ್ಲ್ ಎಂಕ್ಲೆನ್ ಈಡೆ ॥
ಕಡಪುಡ್‌ನೆ ಅಕ್ಲಿತ್ತೆ ಅಲ್ಪನೆ
ಕೆಲವು ರಕ್ಕಸನಕ್ಲ್ ಇತ್ತ್‌ದ್
ಮುನಿಕುಲೆಗ್ ತೊಂದರೆನೆ ಆಂಡ್‌ಗೆ ತಪಸ್ ಮಲ್ಪೆರೆಗ್ ॥

6

ಆಂಡ್ ಬರ್‍ಪೊಂದಕ್ಲ್ ಕಾಮ್ಯಕೊ
ಕಾಡ್‌ಬುಡಿಯೆರ್ ಅಲ್ತ್ ಬತ್ತ್‌ದ್
ಕಾರ್ತಿಕೇಯನ ಆಸ್ರಮೊಡುಲಾ ಇತ್ತೆರೊಂಜೊರ್ಸೊ ॥
ಅಲ್ಪಡ್‌ದ್ ಬ್ರಹದಸ್ವನಾಸ್ರಮೊ
ಡಿತ್ತ್‌ದಾಕ್ಲ್ ಸೀರ್ತೊ ಮೀಯೆರ್
ದುಸ್ಪ ರಕ್ಕಸನಕ್ಲೆನೇತ್ಲ ಕೆರ್ದ್ ಪಾಡಿಯೆರ್ ॥

7

ಬೀಮಸೇನೆನೆ ಕಾಡ್‌ಡೊರ್‍ಯೆನೆ
ಪೂರ ತಿರ್ಗ್‌ದ್ ಬನ್ನಗಾಪಗ
ಕಾಡ ಸಬರೆರ್ ಅಡ್ಡೊ ಬೂರುದು ಪಂಡೆರಾಯಡನೆ ॥
ಸ್ವಾಮಿ ಈರೇ ಒರಿಯೆ ತಿರ್ಗಡೆ
ಮೂಲು ಪಿಲಿಕುಲು ಕರಡಿ ಸಿಮ್ಮೊಲು
ಏತ್ಲಾ ತಿರ್ಗೊಂದು ಪತ್ತ್‌ದ್ ತಿನುವೊ ನರಮನಿನ್ ॥

8

ಈರೆ ಸಾಯೊಗು ಎಂಕುಲುಲ್ಲೊನೆ
ಬೋಡನಗ ಲೆಪ್ಪಿಂದ್ ಪನ್ನಗ
ಬೀಮೆ ತೆಲಿತ್‌ದ್ ಪನ್ಪೆ ಬೋಂಟೆಗ್ ನಿಕ್ಲ್ ಎನ್ನೊಟ್ಟು ॥
ಮಾತೆರ್ಲ ಬಲೆ ಕಾಡ್‌ಡಿತ್ತ್‌ನ
ಮಾತ ಮುರ್ಗೊಲೆ ನಾಸೊ ಮಲ್ಪುಗೊ
ಬೇಕೊ ಪಿದಡ್ಲೆ ಪನ್ನಗಾಕ್ಲ್ ಆವು ಬರ್ಪೊಂದು ॥

9

ಪಚ್ಚೆದಂಗಿನ್ ಪಾಡ್ದಿ ಬೀರೆರ್
ಮಲ್ಲವಾಯುದೊ ಬಲೆನ್ ಕಡ್ಗೊನು
ಪತ್ತೊನುಂದೇ ನಾಯಿಲೆನ್ ಸಂಕೊಲೆಡ್ ಒಯ್ತೊಂದು ॥
ಬತ್ತ್‌ನಾಕ್ಲ್ ಪಂಜಿ ತಾಡ್‌ನ
ಸಿಮ್ಮೊ ಪಂರ್ಕ್‌ನ ಗಾಯೊದಾಕ್ಲ್
ಒತ್ತೆ ಕಣ್ಣ್‌ದ ಬಿರ್ಸನಾಕ್ಲ್ ಸಬರ ಜಾತಿಗುಳು ॥

10

ಬೀಮ ಸೇನೆನೆ ಮಲ್ತಿ ಬೋಂಟೆದ
ಸಾದನೆಡ್ ಸೈತ್ತ್‌ನವೆ ಮುರ್ಗೊಲು
ಏತ್ ಪಂಡ್‌ದ್ ಲೆಕ್ಕೊ ಮಲ್ಪೆರೆ ತೀರ್ಜಿಯಾಕ್ಲೆಗ್ ॥
ಆನೆಲೆನ್ ಸರಿಮಗ್ತ್ ಪಾಡಿಯೆ
ಸಾರ್ದುಲೊಲು ಸೈತ್ತ್‌ದ್ಲ ಬೂರಿಯೊ
ಕಾಟಿ ಪಂಜಿಲು ಸಿಮ್ಮೊ ಕರಡಿಲು ಬುಕ್ಕೊ ಪಿಲಿ ಬಲಿಪೆ ॥

11

ಪನ್ಪುನವೆ ಮುರ್ಗೊಲೆನ್ ಕೆರ್‍ಯೆನೆ
ಒಟ್ಟುಗಿತ್ತ್‌ನ ಬೋಂಟೆದಾಕ್ಲ್
ಕಟ್ಟಿಯೆರ್ ದಂತೊಲೆನ್ ಆನೆದ ಪಿಲಿತ ಚರ್ಮೊಲೆನ್ ॥
ಪಟ್ಪೊನುಂದೇ ಮಾಸೊ ತುಂಬ್ಯೆರ್
ವರ್ಗಲೆರೆ ಜಿಂಕೆಲೆನ ಕಡಮದ
ಬುಕ್ಕೊ ಚೌರಿದ ಮುರ್ಗೊ ಬೀಲೊನು ಕಡ್ತ್ ತುಂಬಿಯೆರ್ ॥

12

ಆಪಗನೆ ಅವುಲೊಂಜಿ ಪಂಜಿಯೆ
ಪಾರುನೆನ್ ತೂವೊಂದು ಬೀಮೆನೆ
ಪಾರ್‍ಯೆ ಪಿರವುಡೆ ಬೋಂಟೆದಾಕ್ಲ್ ಒರಿಯೆರವುಲೊಟ್ಟು ॥
ಪಾರ್ ಪಾರ್‌ದ್ ನೂಂರ್ಡ್ ಮಲ್ಲವೆ

ಕಾಡ್‌ದುಲಯಿಗ್ ಬೀಮೆತಾಡೆಗ್
ಪೋದು ನಾಡಿಯೆ ಪಂಜಿ ದೆಂಗ್‌ದ್ ಓಲು ಉಂಡುಂದು ॥

13

ಮಲ್ಲ ಬಲ್ಲೆದ ಉಲಯಿ ನುರ್ಕುದು
ಪಜ್ಜೆ ದೀಡ್ಯೆನೆ ಆಯ ಕಾರ್‌ನ್
ಸುತ್ರುಪಾಡ್‌ದ್ ಒಂಜಿ ಪೆರ್ಮರಿ ಅಮತ್ ಪತ್ತ್‌ನಗ ॥
ಬುಡ್ಪಯೆರೆ ಕಾರ್ನೊಯ್ತೆ ಆಯಿಜಿ
ತನ್ನ ತೆರಣೊನು ಪಾಡ್ದ್ ಒಯ್ತೆನೆ
ಅರ್ಕಟ್‌ಲ ಕಾಯೊಂದು ಗಟ್ಟಿಯೆ ಆಂಡ್ ಪೆರ್ಮರಿತ ॥

14

ಕಾರ್‌ನೊಯ್ತ್‌ದ್ ಬೂರ್ದ್ ಪುಡೆರಿಯೆ
ಸಾದನೆಡ್ ತನ ಬಲೊನು ಪಾಡ್‌ದ್
ಏತ್ ಪುಣೆದ್‌ಲ ಆಯ್ಜಿ ಬೀಮಗ್ ಕಾರ್ನ್ ಬುಡ್ಪಯೆರೆ ॥
ಉಸುಲು ಮಿತ್ತ್‌ಗೆ ಆಂಡ್‌ಲಾಯನ
ಸಯಿರೊದಾ ಬಸೊ ತತ್ತ್‌ನಾಪಗ
ಒಸಯೊ ತತ್ತ್‌ದ್ ಬೂರ್ಯೆ ಪೆರ್ಮರಿ ಸುತ್ರು ಪಾಡ್ನವುಲೆ ॥

ನವುಸನಾ ಸಾಪ ಪರಿಯಾರೊ

ಬೋಂಟೆ ದೇರ್ಯೆರೆ ಪೋಯಿ ಬೀಮೆನೆ
ದಾನೆ ಬತ್ತ್‌ಜೆ ಪನ್ದ್ ಧರ್ಮಜೆ
ಬಾರಿ ಎಸನೊಡು ಉಪ್ಪುನಾಪಗ ದೌಮ್ಯೆರಾಯಡನೆ।
ದಾನ್ನೊ ತೊಂದರೆ ಆದ್ ಉಪ್ಪೊಡು
ಆಯಗಿನಿ ಪನ್ನಗನೆ ಪಿದಡಿಯೆ
ಬೋಂಟೆ ದೇರ್‌ನ ಗುರ್ತೊ ಕಾಡ್‌ಡ್ ನಾಡ್ ನಾಡೊಂದು॥

1

ಸಯ್ತಿ ಮುರ್ಗೊಲೆ ತೂದು ನೆತ್ತೆರ್
ಜತ್ತ್‌ದರಿನವೆ ಜಾಗೆ ನಾಡ್‌ದ್
ಎತ್ತೆನೇತೋ ದೂರ ಕಾಡ್‌ಡ್ ಧರ್ಮನಂದನನೆ ॥
ಅಲ್ಪ ಪುದೆಲ್‌ದ ಉಲಯಿ ನರಕುನ
ಉಬ್ಬೆಸೊದ ಸೊರೊ ಕೇನ್ದ್ ನಿಲ್ಕಿಯೆ
ಕಣ್ಣ್ ಮುಚ್ಚಿದ್ ಬೂರ್ನ ಮೆಗಿಯನ್ ತೂದುಲಾಚಿರೊಡು.॥

2

ಅಯ್ಯೊ ದೇವೆರೆ ಏತ್ ಕಸ್ಟೊಲು
ಬತ್ತ್‌ದಾಂಡೆಂಕ್‌ಲೆಗ್ ನನಲಾ
ಬುಡ್ದು ಪೋತುಜೆ ದಾನೆ ಮಲ್ಪೊಲಿ ಸಿವ ಮಹಾದೇವ ॥
ದಾನೆ ಆಂಡ್‌ಯ ಬೀಮ ಪನ್ ಮಗ

ದಾಯೆಗೀ ತಿಕ್ಕಿಯನೆ ಸರ್ಪಗ್
ಯಾನ್ ತೂಪುನೆ ಎಂಚ ನಿನ್ನನ್ ಇಂಚಿನಾ ಸಿತಿಟ್ ॥

3

ಧರ್ಮನಂದನೆ ಪನ್ಪಿ ಪಾತೆರೊ
ಪೆರ್ಮರಿಯೆ ಕೇನೊಂದು ಉರ್ಲುನು
ಮಿತ್ತ್‌ನಾಲಿದ ಸುತ್ತ ಕನತ್‌ದ್ ತರೆನ್ ಬೀಮನವೆ ॥
ನೆತ್ತಿಡೇ ದೀಡೊಂದು ನಾಲಗೆ
ರಡ್ಡೆನ್‌ಲ ಸರಿ ಪಿದಯಿ ಪಾಡ್‌ದ್
ಕಣ್ಣ್ ಪಿಲಿ ಪಿಲಿ ಮಲ್ತೊನುಂದೇ ತೂಂಡ್ ಧರ್ಮಣನ್ ॥

4

ಮೆಗಿಯೆ ದೋಸೊನು ಮಲ್ತೆನೋ ಪನ್
ಕಸುಬು ನಿನ್ನವು ಪೀಡೆ ಪರೆರೆಗ್
ಕೊರುಪುನವ್ವೋ ಪನ್‌ಲ ಎಂಚಿನ ಲಾಬೊ ನಿಕ್ಕಿತ್ತೆ ॥
ದನುಜೆನೋ ಗಂದರ್ವೆನೋ ಈ
ಮರಿತ ರೂಪೊಡು ಬತ್ತ್‌ನಿಂದ್ರೆನೊ
ಎನಡ ಈ ಸರಿ ಸತ್ಯೊ ಪನ್ ಪಂಡೊಂಡೆ ಧರ್ಮಜೆನೆ ॥

5

ಧರ್ಮಣನ ಪಾತೆರೊನು ಕೇಂಡ್‌ದ್
ಸರ್ಪೆ ನೀರ್‌ದ್ ಕಬರ್ ನಾಲಗೆ
ಪನ್ಪೆನಾಯಡ ನಿಕ್ಕ್ ಇಂಬ್ಯೆನೆ ದಾನೆ ಆವೊಡುಯ ॥
ನಿನ್ನವೇ ಪುದರೆಂಚ ಪನ್ ಈ
ಚತ್ರಿಯೆನೊ ವೈಸ್ಯೆನೊಯ ಸೂದ್ರೆನೊ
ಪನ್ಲ ನಿನ್ನವೆ ಕುಲೊನು ದಾಯೆಗ್ ಕಾಡ್ಗ್ ಬತ್ತ್‌ನೆಯ ॥

6

ಪಾಂಡು ಬಾಲೆಲು ಎಂಕುಲ್ಯೆವೆರ್
ಯಾನ್ ಹಿರಿಯಯೆನೇ ಯುದಿಸ್ಟಿರೆ
ಬೀಮೆನಿಂಬ್ಯೆನೆ ಪಾರ್ತೆ ನಕುಲೆಲ ಬುಕ್ಕೊ ಸಾದೇವೆ ॥
ಮೆಗಿಯನಾಕ್‌ಲ್ ಚಂದ್ರ ವಂಸೊದ
ಕುಟುಮೊ ಎಂಕ್ಲೆನ ದಾಯವಾದಿಲು
ಕಪಟೊ ಜೂಜಿಡ್ ರಾಜ್ಯೊನುಲಯಿಗ್ ಪಾಡ್ಯೆರಕ್‌ಲೊಟ್ಟು ॥

7

ಸೆರ್ತ್‌ದಂಚೆನೆ ಕಾಡ್ಗ್ ಬತ್ತೊನೆ
ಇತ್ತೆ ಮೆಗ್ಯನ್ ಪತ್ತ್‌ದುಲ್ಲನೆ
ಬುಡ್ಲ ಪ್ರೀತಿಡ್ ನಿಕ್ಕ್ ಎಡ್ಡೆನೊ ಪನ್‌ಲ ಪರಪೀಡೆ ॥
ನಿನ್ನ ಪುದರ್‌ನ್ ಕೇನ್ದೆ ದುಂಬುಡು
ಧರ್ಮನಂದನೆ ಈಯೆ ಅತ್ತೊಯ
ಧರ್ಮೊ ಸೂಸಿಮೊನೇನ್ ಕೇನುವೆ ಈಯೆ ಪನುವನಯ

8

ತಂಡ್ ಕೇನ್‌ಲ ಪನ್ನಗಾ ಮರಿ
ಬ್ರಾಣೆರೆನ ನಿಜೊ ಧರ್ಮೊ ಎಂಚಿನ
ಸೂಸಿಮೊಡು ಪನ್‌ಲೆನ್ನಗಾಯೆನೆ ಪನ್ಪೆ ಪೆರ್ಮರಿಡ ॥
ಕೇನ್‌ಲಯ ಮರಿ ಅಪ್ಪೆನಮ್ಮನ
ಆಚರೊಡು ಸರಿಸುದ್ದೊ ಏಪೊಲ
ಕಾರ್ಯೊಡಗ್ಗಿನ್ ಉಂತವೊಂದೇ ಸತ್ಯೊದಾ ನಡತೆ ॥

9

ಇತ್ತ್‌ನಯೆ ಸರಿ ಸಾಸ್ತ್ರೊನೋದುದು
ಪನ್ಪುನಯೆನೇ ಬ್ರಾಣೆ ಪಂಡ್‌ದ್
ಧರ್ಮನಂದನೆ ಮರಿಕ್ ಪನ್ನಗ ಪೆರಪಲಾಯಡನೆ ॥
ಸತ್ಯೊ ನಡತೆನೆ ಎಂಚಿನವು ಪನ್
ಪನ್ಪಿ ಸಾಸ್ತ್ರೊಲು ದಾಯೆಗ್‌ಯ ನಿಜೊ
ಬ್ರಮ್ಮ ವಂಸೊದ ಗುಣೊನು ಪನುವನ ಪನ್ನಗಾ ರಾಜೆ ॥

10

ಏರ್ ಇಂದ್ರಿಯೊ ಬಿಗಿತ್ ಪತ್ತ್‌ದ್
ಮಾತ ಕಾರ್ಯೊನ್ ಮಲ್ತ್‌ನಾಯೆನೆ
ಪ್ರಾಣಿ ದಯೆ ನಿಜೊ ಸತ್ಯೊ ನೀತಿದ ನಡತೆಡಿತ್ತೊಂದು ॥
ಮೂಜಿ ಲೋಕೊಡು ಕೀರ್ತಿ ಪಡೆವೆನೆ
ವೇದೊ ಸಾಸ್ತ್ರೊನು ತೆರಿನ ಬ್ರಾಣೆನೆ
ಕೇನ್ ಈ ನನ ಪನ್ಪೆ ಸತ್ಯೊದ ಮಯಿಮೆ ಪೆರ್ಮರಿಯೆ ॥

11

ಸತ್ಯೊನೇ ಅದ್ಯಾಯೊ ಸತ್ಯೊಡು
ನಿತ್ಯೊದಾ ಕರ್ಮೊಲೆನ ಆಚರೊ
ಸತ್ಯೊನೇ ಜಪೊ ಹೋಮೊ ಯಜ್ಞೊವಿದಾನೊ ಮಹತಪಸ್ ॥
ಸತ್ಯೊದಾಯೆನೆ ಬ್ರಾಣೆ ಸೂದ್ರೆರೆ
ಡುತ್ತಮೆನೆ ನಿಜೊ ಸತ್ಯೊ ಬುಡ್ನಯೆ
ಬ್ರಮ್ಮ ವಂಸೊದ ಜನೊನೆ ಆಂಡಲ ಸೂದ್ರಡ್‌ದ್ ಕಡೆನೆ ॥

12

ಏರೆ ಏರ್‌ಯ ಪುಕ್ಕತನೊತಯೆ
ಏರ್ ದುರ್ಬಲೆ ನಿತ್ಯೊದಾಚರೊ–
ನೇರ್ ತಪ್ಪವೆ ನಿಯಮೊ ನೀತಿಡ್ ಏರ್ ಉಪ್ಪೆ ಪನ್ ॥
ಬೇತೆ ಪೊಣ್ಣುಲೆ ಕಣ್ಣ ನೋಟೊಗು
ದೂರೊಡುಂತುವೆ ದೀರೆ ನಿತ್ಯೊದ
ಆಚರೊನು ಬುಡ್ನಾಯೆ ಅನ್ನೆಯಗಾರೆ ನಿಜೊವಾದ್ ॥

13

ಕೆಲವು ಧರ್ಮೊ ವಿಚಾರೊಡಿತ್ತ್‌ನ
ವಿಸಯೊ ಕೇಂಡ್‌ದ್ ಸರ್ಪ ರೂಪೊದ
ನವುಸೆ ಸಂತೊಸು ಪಡೆದ್ ಪನ್ಪೆನೆ ಧರ್ಮನಂದನಡ ॥
ಬೆರಣೆರೆನವೇ ಧರ್ಮೊರಚ್ಚಣೆ
ಅರಸುನಾಕ್‌ಲ್ ಮಲ್ತೆರ್‌ಡ ನಿಜೊ
ಟಕ್‌ಲೆ ಧರ್ಮೊನೆ ಒರಿವು ಅಂಚೆನೆ ನಿನ್ನ ಯೇಗಿತೊಡು ॥

14

ಚತ್ರಿಲೆನ ನಿಜೊ ಧರ್ಮೊ ಉಂಡುಯ
ಬ್ರಮ್ಮ ಸಬೆನೇ ನಿನ್ನ ಒಟ್ಟುಗು
ಇತ್ತ್‌ನೆನ್ ತೂನಗನೆ ಆಚಿರೊ ಇತ್ತೆ ಎಂಕಾಂಡ್ ॥
ಬ್ರಾಣೆರೆಗ್ ಅನ್ಯಾಯೊ ಮಲ್ತ್‌ನ
ದೋಸೊ ತಟ್ಟ್‌ನೆಟೇನ್ ಪೆರ್ಮರಿ
ಯಾದ್ ಪರೆರೆಗ್ ಹಿಂಸೆ ಕೊರ್ಪುನ ಕತೆನ್ ಪನ್ಪೇನ್ ॥

15

ನೂದು ಯಾಗೊನು ಮಲ್ತ್‌ನಾಯಗ್
ದೇವ ಲೋಕೊದ ಪದವಿ ತಿಕ್ಕುಂ
ದೇನ್ ಮಲ್ಪುಯೆ ಯಾಗೊ ನೂದೆನ್ ಎಂಕ್ ದೇವೆಂದ್ರೆ ॥
ಪೀಟೊ ಬುಡುದೇ ಕೊರ್‍ಯೆನಲ್ಪನೆ
ಯಾನ್ ಉಂತುದು ದೇವರಾಜೆನೆ
ಆದ್ ಸುಕೊ ಸಂತೋಸು ಪಡೆಯೆನೆ ಸೊರ್ಗೊ ಲೋಕದವೆ ॥

16

ಸುಕೊತ ಆಸೆದ ಮಿತಿಯೆ ತತ್ತ್‌ದ್
ಸುರೆರೆ ಸೂಳೆಲೆಡೇನ್ ಸೊರ್ಕಿಯೆ
ಅವುಲ ಯಾರಂದೇನ್ ಇಂದ್ರನ ಬುಡೆದಿ ಸಚಿದೇವಿ ॥
ಪೊರುಲುದಾಲ್‌ಂದಾಲೆ ಬಯಕೆನ್
ತೆರಿಪನಗನೇ ಕುಸೆಲ್ ಮಲ್ತ್‌ಲ್
ಬೆರಮ ದೇವೆರೆ ಸಿಸ್ಪಿಡಾಯಿನ ಮುನಿಕುಲೇಲ್ವೆರೆನ ॥

17

ಪುಗೆಲ್‌ಡೇ ಪಲ್ಲೇಂಕಿ ತುಂಬದ್
ಅಯಿಟ್ ಕುಲ್ಲೊಂದೀಡೆ ಬರಡ್‌ಂ
ದಪಗ ಪಂಡ್‌ದ್ ಕಡಪುಡೀಯಲ್ ಯಾನ್ ಕುಸೆಲ್‌ಂದ್ ॥
ನೆನೆತ್‌ಜಿಯ ಕಾಮೊದವೆ ಹಂಕರೊ
ತರೆಕ್ ಅಡರ್‌ದ್ ರುಸಿಕುಲೆಡನೇ
ಎನನ್ ತುಂಬಯೆ ಸಚಿನ್ ಪಡೆಪಿನ ಮರ್‍ಲ್ ಬುದ್ದಿಡೆನೆ ॥

18

ಏಳ್ ರುಸಿಕುಲು ಆ ಪಲ್ಲೇಂಕಿನ್
ಸಾಗನಗ ಎನಕಾರ್ ತಾಗ್‌ದ್
ಲಾಂಡ್ ಕೋಪೊಗು ಸಾದಿ ಆ ಮಹ ರುಸಿಯಗಸ್ತ್ಯೆರೆನ ॥
ಆರ್ ಪೆರ್ಮರಿಯಾದ್ ಪುಟ್ಟ್‌ಲ

ಮೂರ್ಕ ಪಂಡ್‌ದ್ ಸಾಪೊ ಕೊರ್‍ಯೆರ್
ಯಾನ್‌ಲಾಪಗ ಪಾದೊಗಡ್ಡೊನೆ ಬೂರ್ದು ಬುಲ್ತೊಂಡೆ ॥

19

ಅಪಗ ರುಸಿ ಕ್ಷಮೆ ಕೊರ್ದುು ಪಂಡೆರ್
ಕುಟುಮೊದಾ ಕಿರಿಯಯಡ ಧರ್ಮೊದ
ನಿಲೆನ್ ಕೇಂಡಡ ಎನ್ನ ಸಾಪೊಗು ಅವ್ವೆ ಪರಿಯಾರೊ ॥
ನಿನಡ ಧರ್ಮೊದ ತತ್ವೊ ಕೇನ್ನಗ
ಮರಿತ ರೂಪೊನೆ ಮಾಜಿದಾಂಡ್‌ಯ
ನಿನಡ್‌ದೇನೇ ಸುದ್ದೊ ಆಯೆನೆ ಸಾಪೊ ಮಾಜಿನೆಟ್ ॥

20

ಬೀಮನೆಕಡೇ ಬುಡ್ತೆ ಲೆತೊನುದು
ಪೋಲ ಪನ್ನಗ ಪಲಯ ಕಾರ್‌ಗ್
ಬೂರ್ದು ಬುಲ್ತೆನೆ ತನ್ನ ಸೋಲುದ ಸಿತಿನ್ ಪಂಡೊಂದು ।
ನಮ್ಮ ವಂಸೊದ ನವುಸ ರಾಜನ
ಕಸ್ಟೊ ಪರಿಯರೊ ಮಲ್ತ್‌ನಾಕ್‌ಲ್
ನಮ್ಮೊನೇ ಆದಾಂಡ್ ಪಂಡ್‌ದ್ ಬತ್ತೆರಿರ್‌ವ್ವೆರ್‌ಲ ॥

21

ಆಸ್ರಮೊಡು ರುಸಿಕುಲೆಗ್ ತೆರಿಪದ್
ಆನಗನೆ ಮಾತೆರ್ಲ ಬೀಮನ್
ಏತ್‌ಲಾ ಪುಗರೊಂದು ಆಯನ ಎತೆನ್ ಮಾಜಯೆರ್ ॥
ಪಾರ್ತೆ ದ್ರೌಪದಿ ನಕುಲ ಸಹದೇ–
ವಾದಿಗುಳು ಸಂತೊಸುಡು ಪಿರ
ಕಾಮ್ಯಕೊಗೆ ಬತ್ತೊಂದು ಉಂತ್ಯೆರ್ ಸುಕೊಟು ಮಾತೆರ್ಲ ॥

॥ ಶ್ರೀ ಕ್ರಿಷ್ಣೆ ಪಾಂಡವೆರಿತ್ತ್‌ನಾಡೆಗ್ ಬತ್ತೆ ॥

ಬಾವನಾಕ್‌ಲ್ ಎಂಚ ಉಲ್ಲೆರ್
ತೂವೊಡುಂದುದು ವಾಸುದೇವೆನೆ
ಕಾಮ್ಯೊಕಾ ಬನೊತಾಡೆ ಬತ್ತೆನೆ ಗರುಡನೇರೊಂದು ॥
ಯೋಗಿಲೆಗ್ ಸುಬ ಸಕುನೊ ತೋಜಿನ
ಗಾಕ್‌ಲೇ ನಿಲ್ಕೊಂದು ಬಾನೊಗು
ತೂನಗನೆ ಹರಿ ಜತ್ತ್‌ದುಂತಿಯೆ ಬಾಮೆನೊಟ್ಟಿಗೆನೆ ॥

1

ಮಾತೆರ್‌ಲ ಸರಿಟಡ್ಡೊ ಬೂರ್‍ಯೆರ್
ವಾಸುದೇವೆನೆ ಲಕ್ಕದಾಕ್‌ಲೆ
ಮೋನೆ ತೂದೇ ಕೇಂಡೆ ಸುಕೊ ಸಂತೋಸು ಮಾತೆನ್‌ಲ
ದ್ರೋಪದಿನ ಸಿರಿ ದವುಡೆಡರಿನವೆ
ನೀರ್‌ನುರ್ದ್‌ದ್ ಪೊರ್ಲು ತೆಲಿಪಯೆ
ಕಾಡ್ ವಾಸೊದ ಅವದಿ ನೂಕುಲೆ ಬುಕ್ಕೊ ತೂವೊನುಗೊ ॥

2

ಸಿವನ ಪಾಸುಪತಾಸ್ತ್ರೊ ಪಾರ್ತೆಗ್
ಒದಗ್‌ನೆಟ್ ನಿಕ್‌ಲೆಗ್‌ಲ ಪೋಡಿಗೆ
ನನಗ್ ಎಂಚಿನ ಪನ್ನಗಾಪಗ ಧರ್ಮನಂದನೆನೆ ॥
ಹರನ ಪಗರಿಗ್ ಹರಿನ ಕರುಣೆದ
ಬಿರುವೆ ಎಂಕ್ಲೆಗ್ ತಿಕ್ಕ್‌ದುಂಡುಲ
ಪನುಪುನೆಕ್ ಅಲ್ಮಾನೊ ಒಂತೆಲ ಇದ್ದಿ ಪಂಡೊಂಡೆ ॥

3

ಕ್ರಿಷ್ಣೆ ಕಾಮ್ಯಕೊದಾಡೆ ಬತ್ತ್‌ನ
ವರ್ತಮಾನೊನು ತೆರಿದ್ ನಾರದೆ
ರೊಟ್ಟಿಗೆನೆ ಮಾರ್ಕಂಡೆರಾಡೆಗ್ ಸೇರ್‌ದೆತ್ತಿಯೆರ್ ॥
ಕ್ರಿಷ್ಣ ಪಾದೊಗು ಅಡ್ಡೊ ಬೂರುದು
ಮುತ್ತುು ನಿಂಗ್‌ನಗೆನನ್ ಬದ್‌ಕಯಿ
ಪುಣ್ಯೊ ಪುರುಸೆನೆ ಪನ್ಡ್ ಹರಿನವೆ ಗುಣೊನು ಪುಗರೊಂಡೆ ॥

4

ಪಾಂಡವೆರೆ ತರೆ ಪೂಜಿದಕ್‌ಲೆಗ್
ವಾಸುದೇವನ ಮಯಿಮೆ ಮಾರ್ಕಂ–
ಡೇಯೆ ಪನಿಯೆರೆ ಕುಲ್ಯೆ ಕೈತಲ್ ಪ್ರೀತಿ ಬಾವನೆಡ್ ॥
ನಾಲ್ ಯುಗೊ ಮುಗಿದಾದ್ ಬೂಮಿಗ್
ಸಾಗರೊದ ನೀರೆರ್ಕ್‌ದಾನಗ
ಸೂರ್ಯ ಚಂದ್ರೆರ್ ಬಾನೊ ಮುರ್ಕುದುಲಾಂಡ್ ಕತ್ತಲೆನೆ ॥

5

ಜೀವೊ ಜಂತುಲು ಪಕ್ಕಿ ಮುರ್ಗೊಲು
ಪೂರ ನಾಸೊನೆ ಆದ್ ಒರಿನಯೆ
ಯಾನ್ ಮಾತ್ರೊನೆ ಕಡಲ ನೀರ್‌ಡ್ ಮುರ್ಕು ಲಕ್ಕೊಂದು ॥
ಬಾರಿ ಕಸ್ಟೊಡು ಉಪ್ಪುನಾಪಗ
ದ್ಯಾನೊ ಮಲ್ತೆನೆ ಹರಿನ್ ನೀರ್‌ದ
ಮೇಲ್ಡ್ ಗೋಳಿದ ಇರೆಟ್ ಜೆತ್ತ್‌ನ ಮಯಿಮನೇನ್ತೂಯೆ ।

6

ಅಪಗ ಆಡೆಗ್ ನಾಲ್ ತರೆತಯೆ
ಕಡಲ ನೀರ್‌ಡ್ ಮೀಂದ್ ಮೀಂದ್‌ದ್
ಇರೆಟ್ ಜೆತ್ತ್‌ನ ಮಯಿಮಡಾಯೆನೆ ಕೇಂಡೆ ಪರಿಚಯೊನು ॥
ಹರಿಯೆ ತಾನ್‌ಂದೆನ್ನ ಬಂಜಿದ
ಉಲಯಿಡುಂಡುಯ ಕೋಟಿ ಬ್ರಹ್ಮಾಂ
ಡೊಗುಳು ಯಾನೇ ಮಲ್ಪೆ ರಚ್ಚನೆ ನಿಕ್ಕ್ ತೆರಿಯಂದೊ ॥

7

ನಾಲ್ ತರೆತಯೆ ಯಾನ್ ಉಪ್ಪುನ
ಗೀಯೆ ರಚ್ಚಕೆನೆಂಚ ಆಪುನೆ
ದಾಯೆಗೀ ಕಳು ಪನ್ಪ ಪಂಡ್‌ದ್ ಚರ್ಚೆ ಮಲ್ತೊಂದು ॥
ನಾಲ್ ತರೆತಯೆ ಪಂಡೆ ಹರಿಡನೆ
ಯಾನ್ ಬ್ರಮ್ಮನೆ ಎನ್ನ ಬಂಜಿಡ್
ಏತ್ ಲೋಕೊಲು ಉಲ್ಲೊ ತೂಲಯ ಪನ್ನಗಾ ಹರಿಯೆ ॥

8

ಬ್ರಹ್ಮ ಬಂಜಿಗ್ ನೂರ್ದು ತೂನಗ
ಮೆಣ್ಕುನವೆ ಬಂಗಾರ್ ಮಾತ್ರೊನೆ
ಕಣ್ಣ್‌ಗಾಂಜುನೆ ಬೇತೆ ದಾಯ್ತಲ ಇದ್ದಿ ಪಂಡೊಂದು ॥
ಪಿದಯಿ ಬತ್ತ್‌ದ್ ಎನ್ನ ಬಂಜಿದ
ಉಲಯಿಡೆಂಚಿನ ಉಂಡು ತೂಲಯ
ಪನುಪುನೆನ್ ಕೇನೊಂದು ನೂರ್‍ಯನೆ ಹರಿನ ಬಂಜಿಗ್‌ಲ ॥

9

ಬಾರಿ ಆಚಿರೊ ಆಂಡ್ ಬ್ರಮ್ಮಗ್
ಕೋಟಿ ಬ್ರಮ್ಮಾಂಡೊಲೆನ್ ಸಾಗರೊ
ನೀರ್ ಪರ್ವತೊ ಕಾಡ್ ಗುಡ್ಡೆನ್ ಸೂರ್ಯ ಚಂದ್ರೆರೆನ್ ॥
ಏತ್‌ಲಾ ತೂವೊಂಡೆ ಇಂದ್ರೆರ್
ದೇವತೆಲು ಬ್ರಮ್ಮಾದಿ ದೇವೆರ್
ಬೂತೊ ಗಣೊಕುಲು ಮಾತ ಏತ್‌ಲ ಇತ್ತ್‌ನೆನ್ ತೂಯೆ ॥

10

ತಿರ್‌ಗ್ ತಿರ್‌ಗ್‌ದ್ ತೂದು ಬ್ರಮ್ಮಗ್
ಪಿದಯಿ ಬರ್‍ಯೆರೆ ತೀರ್‌ಜಿ ಸಾದಿಲು
ಒಯಿಟೆಲಾ ತೆರಿಯಂದೆ ಹರಿನವೆ ದ್ಯಾನೊ ಮಲ್ತೊಂಡೆ ॥
ಹರಿಯೆ ತನ್ನವೆ ಕಮಲ ಪೂವೊಲು
ದುಲಯಿದಾ ದಂಡ್‌ಡೆನೆ ಸಾದಿನ್
ಕೊರಿಯೆನಾಪಗ ಮಿತ್ತ್ ಬತ್ತ್‌ನ ಬ್ರಮ್ಮಗಾಂಡಪಗ ॥

11

ಕಮಲೊದಾ ಮಗೆ ಪನ್ಪಿ ಪುದರ್‌ಲ
ಪೊಸತ್ ಸಿಸ್ಟಿಗ್ ಮನಸ್ ಮಲ್ತ್‌ದ್
ಹರಿನ ಒಪ್ಪಿಗೆಡಾಯೆ ತೂಯೆನೆ ನಾಲ್ ದಿಕ್ಕ್‌ಲೆಗ್ ॥
ಸೂರ್ಯ ಚಂದ್ರೆರ್ ದಾರಗೆಲು ಸರಿ
ಬಾನೊಡಾಯೆರ್ ಗಾಳಿ ಬೀಜಿದ್
ಸಾಗರೊದ ನೀರಾಜಿದಾಪಗ ಬೂಮಿ ಉಂಡಾಂಡ್ ॥

12

ಮಾಯೆ ಹರಿನೇ ಸೇರ್‌ದಾನಗ
ಆಯನಾ ಗುಣೊ ಬೇದೊ ಮೂಜೆಟ್
ಮೂಜಿ ಮೂರ್ತಿಲು ಆದ್ ತೋಜ್ಯೆರ್ ಎನ್ನ ಕಣ್ಣ್‌ಲೆಗ್ ॥
ಸಿಸ್ಟಿ ಕರ್ತೆನೆ ಬ್ರಮ್ಮೆ ಪಾಲನ
ಕರ್ತು ವಿಷ್ಣುವೆ ಲಯೊಕು ಈಸ್ವರೆ
ಪನ್ಡ್‌ಲಾಕ್‌ಲ್ ಸಿಸ್ಟಿ ಸಿತಿ ಲಯೊ ಮಲ್ತೆರೀತ್‌ನೆಟ ॥

13

ಸುರುತ ಕೃತಯುಗೊತರಸುನಾಕ್‌ಲ್
ಸುರೆರೆ ಬಂಜಿಗ್ ಯಜ್ನೊ ಯಾಗೊದ
ಹವಿಸ್ ಕಡಪುಡುದಕ್‌ಲ್ ಧರ್ಮೊನು ನಾಲ್ ಕಾರ್‌ಲೆಡ್ ॥
ಸರಿಟ್ ಉಂತದ್ ಸೂರ್ಯ ಚಂದ್ರೆರೆ
ಕುಟುಮೊದಾಕ್‌ಲ್ ಮಗ್‌ರ್ ತ್ರೇತೆಡ್
ಕಡಮೆ ಮಲ್ತೆರ್ ಒಂಜಿಕಾರ್‌ನ್ ಬುಕ್ಕೊ ದ್ವಾಪರೊಡು ॥

14

ರಡ್ಡ್ ಕಾರ್‌ಡೆ ಧರ್ಮೊನುಂತದ್
ಉಲ್ಲೆರಿತ್ತೆನೆ ದುಂದು ಮಾರೆನೆ
ಪನ್ಪುನಾಯೆನೆ ನಾಲ್ ಕಾರ್‌ಡ್ ಧರ್ಮೊನುಂತಾಯೆ ॥
ನನಗ್ ಬರ್ಪುನ ಯುಗೊನೆ ಕಲ್ಜಿಗೊ
ಕಳವು ಸುಲಿಗೆಡ್ ಮೋಸೊ ವಂಚನೆ
ಅಮಲ್ ದೆತೊನುದು ಪೊಣ್ಣುಲೆನವೇ ಮಾನೊ ದೆಪ್ಪೆರ್‌ಯ ॥

15

ದ್ವಾಪರೊದ ಆಕೆರಿಗ್ ಈಯೇ
ರಾಜೆನತ್ತೊಯ ಧರ್ಮನಂದನ
ನಾಲ್‌ಕಾರ್‌ಡ್ ಧರ್ಮೊನುಂತಲ ನಿಕ್ಕ ಹರಿಯೊಲಿವೆ ॥
ಈತ್ ಪಂಡ್‌ದ್ ಧರ್ಮ ವ್ಯಾದನ
ನೀತಿದಾ ಕತೆ ಪನ್ಡ್ ಮಾರ್ಕಾಂ-
ಡೇಯ ರುಸಿ ನಾರದೆರೆ ಒಟ್ಟಿಗೆ ಪೋಯೆರಲ್ಪಡ್‌ದ್ ॥

16

ಮೈತ್ತಿದಿನ್ ಸರಿ ತಮಸ್ ಮಲ್ಪೆರೆ
ಸತ್ಯಬಾಮೆನೆ ಉಲಯಿ ಪೊಗ್ಗುದು
ಪನ್ಪಲಾ ದ್ರೌಪದಿಡ ಐವೆರೆ ಬುಡೆದಿಗೊಂದನೆನ್ ॥
ಮಲ್ತ್‌ದೇನೇ ಕೇನ್ವೆ ನಿನ್ನಡ
ಐವ್ವೆರೆನ್ ಈ ಎಂಚ ಸುದರಿಪ
ಒರ್‍ಯನೆಂಕೇ ತೀರುಜತ್ತೊಯ ಎನ್ನ ಹಣೆಬರೊಡು ॥

17

ತೆಲಿತ್‌ದಾ ದ್ರೌಪದಿಯೆ ಪನ್ಪಲ್
ಎನಡ ಮಾತ್ರೊನೆ ಪ್ರೀತಿಡುಲ್ಲೆರ್
ಬಿರ್‌ಸೆರ್‍ಯವೆರ್ ಕಂಡನ್ಯಲ್ಲುಲ ನಿನ್ನ ಕಂಡನಿಯೆ ॥
ಏತ್ ಪೊಣ್ಣುಲೆ ಮೇಳೊಡುಲ್ಲೆನೆ
ಆಯೆ ನಿನ್ನನ್ ಎಂಚ ಸುದರಿಪೆ
ಮಾಯೊಗಾರೆನೆ ಅತ್ತೊ ಪನ್‌ಪನ್ ಎನ್ನ ಮೈತ್ತಿದಿಯೆ ॥

18

ಕಾಮೊ ಮೋಹೊಗು ತಿಕ್‌ದ್ ಬೂರುದು
ಏವುರೊಡು ಇದ್ಯೆರ್‌ಯ ಐವೆರ್
ಆಕ್‌ಲಾಕ್‌ಲೆ ಮನಸ್ ಮೆಚ್ಚದ್ ಮಲ್ಪೆ ಸಂಸಾರೊ ॥
ಪನ್ನಗನೆಲಾ ಸತ್ಯಬಾಮೆಗ್
ಮೈತ್ರಿದಿನ್ ಸರಿ ತಮಸ್ ಮಲ್ತ್‌ನ
ತಪ್ಪು ಆಂಡ್‌ಂದಾಲ್ ಕೇಂಡಲ್ ಕ್ಷಮೆನ್ ದ್ರೌಪದಿಡ ॥

19

ಹರಿನ ಬುಡೆದಿಗ್ ಕ್ಷಮೆನ್ ಕೊರ್ಪುನ
ಸುಲಬನೋ ಪನ್ ನಿನ್ನ ಕಂಡನಿ
ಎನನ್ ಮರಪರೆ ಬುಡಡ ಪಂಡ್‌ದ್ ದವುಡೆನೀಸಿಯಲ್ ॥
ಕ್ರಿಷ್ಣೆ ಪಿದಡ್‌ದ್ ಉಂತುನಾಪಗ
ಧರ್ಮಜಾದಿಲು ಅಡ್ಡೊ ಬೂರ್ಯೆರ್
ಬ್ರಮ್ಮ ಸಬೆ ಮಾತೆರ್ಲ ಪಂಡೆರ್ ಹರಿಗ್ ಜಯೊ ಜಯೊನೆ ॥

॥ ಪಾಂಡವೆರೆಗ್ ಸಾಪೊ ಕೊರ್ಯೆರೆ ದೂರ್ವಾಸೆರೆನ್ ಕೌರವೆ ಕಡಪುಡಿಯೆ ॥

ಹಸ್ತಿನಾವತಿಗೊಂಜಿದಿನೊ ಮಹ
ಮಲ್ಲ ರುಸಿ ದೂರ್ವಾಸೆರೆತ್ತ್‌ನ
ಸುದ್ದಿ ಕೇಂಡ್‌ದ್ ಕೌರವೇಸ್ವರೆ ಪೊರ್ಲುಡೆದುಕೊಂಡೆ ॥
ಕುಲ್ಲದಾರೆನ್ ಪಾದೊ ಪೂಜೆನ್
ಮಲ್ತೆ ಬುಡೆದಿನ ಒಟ್ಟುಗಾಯೆನೆ
ಬಿನ್ನ ಪೂಜೆನ್ ರುಸಿಕ್ ಸಂದದ್ ಕೇಂಡೆ ಆರೆಡನೆ ॥

1

ದಾನೆ ಬತ್ತರ್ ಸ್ವಾಮಿ ಈಡೆಗ್
ಈರೆಗೆಂಚಿನ ಸೇವೆ ಎನ್ನವೆ
ಆವೊಡುಂದುದು ಪನ್‌ಲೆ ಅಪಗನೆ ಯಾನ್ ತೀರ್ಸಾವೆ ॥
ದಾಲ ಬೊಡ್ಚಿಯ ಎಂಕ್ ಅರಸುಲೆ
ಬೋಜನೊದ ಕೊದಿಯಾಂಡ್ ಐಕೇ
ಯಾನ್ ಬತ್ತ್‌ನೆ ಬೇತೆ ದಾಯೆತ್ತ್‌ಕ್‌ಲತ್ತ್ ಮಾರಾಜ ॥

2

ಐಕ್ ತೊಂದರೆ ದಾನೆ ಎಂಕ್‌ಲೆ
ಧರ್ಮೊದರಮನೆಡೇತೊ ರುಸಿಕುಲು
ಮಲ್ತ್‌ದೊಣಸ್‌ನ್ ಸಂತೊಸುಡು ಸರಿ ಪೋತೆರಿನಿ ಮುಟ್ಟ ॥
ಕೊಟ್ಯಡುಂಡುಲ ನೀರ್ ಮೀಯೆರೆ
ಇತ್ತೆ ಮೀಯೊಂದೀರ್ ಬನ್ನಗ
ಮಲ್ಪೆರೊಣಸ್‌ಗ್ ತಯರ್ ಪಂಡೆನೆ ಆ ದುರ್ಯೋದನೆನೆ ॥

3

ಒಣಸ್ ಬಲ್ಮಣೊ ಆದ್ ದೂರ್ವಾ
ಸೆರೆಗ್ ಸಂತೋಸಾದ್ ಪಂಡೆರ್
ಕುರುಕುಲೊದ ಮರ್ಯದಿಡ್ ಎನ್ನನ್ ಪೊರ್ಲುಡುನ್ಪಾಯ ॥
ನಿನನ್ ಮೆಚ್ಚಿಯೆ ಯಾನ್ ಕೌರವ
ವರೊನು ಕೇನ್‌ಲ ಪನ್ಡ್‌ಲಾಯನ
ತರೆನ್ ಪೂಜಿದ್ ಉಂತ್ಯೆರಲ್ಪನೆ ಕೈನ್ ದೆರ್ತೊಂದು ॥

4

ಕಾಮ್ಯಕೊಡು ದ್ರೌಪದಿಗ್ ತಿಕ್ಕನ
ಸೂರ್ಯ ಪಾತ್ರೊಡು ತಿಕ್ಕಿ ತೆನಸ್‌ನ್
ಆಲೆಡನೆ ನಟ್ಟೊಂದು ತಿನ್ಪೆರೆ ರುಸಿಕುಲೊಟ್ಪಾದ್ ॥
ಆಲ್ ಉಂಡುನ ಬುಕ್ಕೊ ಪಾತ್ರೊನೆ
ಕಾಲಿಯಾಪುನೆಗೆಂದ್ ಪನ್ಪೆರ್
ಯೋಗಿಲೆನ ಮರ್ಯಾದಿ ದೆತ್ತಲೆ ಸಿವ ಮಹಾದೇವ ॥

5

ಈತ್ ಪನ್ಪುನ ಕೇನ್ಡ್ ದೂರ್ವಾ
ಸೇರ್ ಕೋಪೊಡು ತುಲ್ಯೆರಲ್ಪನೆ
ಯಾನ್ ಆಲೆನ ಗರ್ವೊನುಂತವೆ ಪನ್ಡ್ ಪಿದಡಿಯೆರ್ ॥
ದ್ರೋಪದಿಯೆ ಉಂಡೊಂದು ಪಾತ್ರೊನು
ಕಾಲಿ ಮಲ್ತ್‌ನ ಸಮಯೊ ತೂದೇ
ಕಾಮ್ಯಕಾ ಬನೊಟತ್ತಿ ಪಾಂಡವೆರಾಸ್ರಮೊಗು ಪೋದು ॥

6

ಎದುರು ಬಾಕಿಲ್‌ಡುಂತುನಾಪಗ
ಮುನಿನ್ ಪಾಂಡವನಕ್‌ಲ್ ತೂಯೆರ್
ಸಿವ ಸಿವಾ ಪಂಡೊಂದು ಕಾರ್‌ಗ್ ಅಡ್ಡೊ ಬೂರಿಯೆರ್ ॥
ಆರೆನೊಟ್ಟುಗು ಸಾರೊ ಬ್ರಾಣೆರ್
ಸೇರ್‌ದಿತ್ತ್‌ನ ತೂದು ದರ್ಮಜೆ
ಬಾರಿ ಸಂತೋಸಾದ್ ಪಂಡೆನೆ ಎನ್ನ ಬಾಗ್ಯೊಂದು ॥

7

ಪೊರ್ತು ಮದ್ಯನ ಆಂಡ್ ಒಣಸ್‌ನ್
ಮಲ್ಪಿಯೆರೆ ಮೀಲೆಂದ್ ಪನ್ನಗ
ಒಟ್ಟಿಗೆನೆ ಮಾತೆರ್ಲ ಪೋಯೆರ್ ಯಮುನೆ ಸುದೆತಡೆಗ್ ॥
ಧರ್ಮಜೆನೆ ದ್ರೌಪದಿನ್ ಲೆತ್ತ್‌ದ್
ಪನ್ನಗಾಲೆಗ್ ಉಂಡುದಾಯಿನ
ಪೊರ್ತು ಪನ್ಪುನ ತೆರಿದ್ ಬುಲ್ತೆನೆ ತರೆಕ್ ಹಾಕೊಂದು ॥

8

ಮುನಿನ್ ಉಣಿಯೆರೆ ಮೀಲೆ ಪಂಡ್‌ದ್
ಯಮುನೆಗೇನೇ ಕಡಪುಡುದು ನನ

ಒಣಸ್ ಇದ್ದಿಂದೆಂಚಿ ಪನ್ಪುನೆ ಶಿವ ಮಹಾದೇವ ॥
ಸುರಪನ್ನೆಸುರೊ ಮಾತ ಪೊತ್ತದ್
ಬಸುಮೊ ಮುಂಡೊಗು ಬೊಟ್ಟು ಪಾಡ್ಯೆರೆ
ಸುಟ್ ಶ್ರೀರುನ ರುಷಿಯ ದೂರ್ವಾಸೇರ್ ಎಂಕ್ಲೆನ್ ॥

9

ಸಾಪೊ ಕೊರ್ದೇ ಲಗಡಿದೆಪ್ಪೆರೆ-
ಗಾಂಡೆ ಪಂಡ್‌ದ್ ಬುಲ್ಪುನಾಪಗ
ಯೋಗಿದೌಮ್ಯೆರ್ ಪಂಡೆರಾಯಡ ದಾಯೆ ಬುಲ್ಪುನೆಯ ॥
ವಾಸುದೇವನೆ ನಿಕ್‌ಲೆನೇಪೊಲ
ಕಾಪುನಾಯೆನೆ ಆಯನಾ ಜಪೊ
ಈಯೆ ಮಲ್ತಡ ನಿನ್ನ ಕಸ್ಟೊನೆ ಆವು ಪರಿಯಾರೊ ॥

10

ಹರಿನವೇ ಜಪೊ ಮಲ್ತ್‌ನಾಕ್‌ಲ್
ಪರಮ ಪದವಿದ ಬಾಗ್ಯೊ ಪಡೆತೆರ್
ಮನಸ್ ಮೆತ್ತೆನೊ ಆವು ಪೊಂಜೊವೆ ಬಂಜಿ ಬೆಯ್ಕೆರ್‌ದ ॥
ಜಪೊನು ಕೇನ್ನಗ ಸ್ವಾಮಿ ಕ್ರಿಷ್ಣನ್
ನಿಕ್‌ಲೆ ಬುಡೆದಿಯೆ ಸ್ಮರಣೆ ಮಲ್ಪಡ್
ಮುರಹರನ್ ಚಿನ್ಮಯನ್ ದೇವಕಿ ಮಗೆ ಮುರಾಂತಕನ್ ॥

11

ಬ್ರಾಣೆರೆನ ಕಳವಳೊನು ಧರ್ಮಜ-
ನಾಕ್‌ಲೆನ ಪೋಡಿಗೆದ ದುಕ್ಕೊನು
ತೂದು ದ್ರೌಪದಿ ಪಿದಯಿ ಬತ್ತ್‌ದ್ ಮಿತ್ತ್‌ದಾಕಸೊಗು ॥
ಸೂರ್ಯನೇ ತೂವೊಂದು ದಿಸ್ಟಿನ್
ಮೂಂಕುದಾ ಕೊಡಿಟುಂತದಾಲೇ
ವಾಸುದೇವನ ದಿವ್ಯೊ ರೂಪೊನು ಮನಸ್‌ಡುಂತಾದ್ ॥

12

ಸಿರಿ ರಮಣ ಗೋವಿಂದ ನರಹರಿ
ಪರಮ ಪಾವನ ಮೂರ್ತಿ ಬಗ್ತೆರೆ
ಹೃದಯೊ ಮಂದಿರೊಡಿತ್ತಿ ಸ್ವಾಮಿಯೆ ಕ್ರಿಷ್ಣ ಪರಮಾತ್ಮ ॥
ಕರುಣಸಾಗರ ದೈತ್ಯ ಮರ್ದನ
ಮುರ ವಿರೋದಿಯೆ ಮಾಮ ಕಂಸನ್
ಕೆರ್‌ದ್ ಲೋಕೊಡು ದರ್ಮೊ ರಚ್ಚಣೆ ಮಲ್ತಿ ಮಾಮೈಮೆ ॥

13

ಸಿವನ ಮುಂಡೊದ ಕಣ್ಣ್‌ಡರ್ಲ್‌ದ್
ಮದನೆ ಪೊತ್ತ್‌ನಲೆಕೊನೆ ಎನ್ನವೆ
ಕಯಿನ್ ಪತ್ತ್‌ನ ಕಂಡನೀಯೆರ್ ಬಸ್ಮೊ ಆಪುನೆನ್ ॥
ತಲಿಪಿಯೆರೆ ಬೋಡಾದ್ ಎನ್ನವೆ
ಕರಿಯಣಿನ್ ಈ ಒರಿಪಿಯೆರೆ ಬಲ
ಪಲಯೆ ಮೆಗಿದಿಗ್ ಕಾತ್‌ಜೆಡ ಬುಕ್ಕೇರ್ ಕಾಪುವೆರ್ ॥

14

ಆನಿ ಎನ್ನವೆ ಮಾನೊ ಪೋನಗ
ಕಾತ್‌ನಯೆ ಈ ಅತ್ತೊ ಕ್ರಿಷ್ಣಾ
ಬೇತೆ ಏರೆಡ ಪನೊಡು ಎನ್ನವೆ ದೇವೆರೀಯತ್ತೊ ॥
ನಿನ್ನ ಮಯಿಮೆದ ಕತೆನ್ ಪನಿಯೆರೆ
ಗೆನ್ನ ಆವುಸೊ ಯಾವುಜಿಂದ್‌ದ್
ಪನ್ಪುನೆನೆ ಯಾನೀತ್ ಮಾತ್ರೊನೆ ಎನನ್ ಬದ್‌ಕಾಲ ॥

15

ವೇದೊಲೆಗ್ ತಿಕ್ಕಂದ್‌ನಾಯೆನೆ
ಯೋಗಿಲೆಗ್ ಒಲಿಯಂದ್‌ನಾಯೆನೆ
ದ್ರೋಪದಿನವೇ ಬುಲ್ಪುಗೊಲಿಯೆನೆ ಸ್ವಾಮಿ ಸಿರಿಕ್ರಿಷ್ಣೆ ॥
ಬಾನೊಡುದು ಜತ್ತೊಂದು ಬರ್ಪುನ
ದೇವಿ ವಿನತೆನ ಮಗನ ಬೆರಿಟೇ
ಏರ್ದ್ ಕುಲ್ಲ್‌ನ ಸ್ವಾಮಿ ಕ್ರಿಷ್ಣನ್ ತೂದು ಪುಗರಿಯೆರ್ ॥

16

ಅಡ್ಡೊ ಬೂರುನ ಪಾಂಡವೇರೆನ್
ದೆರ್ತ್ ಲಕ್ಕದ್ ಮೆಗಿದಿ ದ್ರೌಪದಿ
ಸರ್ರೊ ಉಂತುದು ಜಪೊನು ಮಲ್ಪುನಗಾಲೆ ದವುಡೆನ್‌ಲ ॥
ತನ್ನ ಕೈಟೇ ಈಸ್‌ನಾಪಗ
ಕಣ್ಣ್ ಬುಡಿಯಲ್ ದುಕ್ಕೊ ಮರತ್‌ದ್
ಕ್ರಿಷ್ಣ ಕ್ರಿಷ್ಣಾ ಪಂಡ್‌ದಡ್ಡೊನೆ ಬೂರ್ದು ಪುಗರಿಯಲ್ ॥

17

ಪುಗರಿಯೆರೆಗೀ ಸಮಯೊನೋ ಪನ್
ಎನನ್ ದಾಯೆಗ್ ಈಡೆ ಬರ್ಪಯ
ಸುತಿನ್ ಮಲ್ತ್‌ದ್ ಮೆಗಿದಿ ಪನ್ ಪನ್ ಪನ್ನಗಾಲಪಗ ॥
ಸಿವನ ದೇಕಿಡ್ ಬತ್ತಿ ದೂರ್ವಾ-
ಸೆರೆಗ್‌ಲಾ ಆರೆನವೆ ಪೈಕಿದ
ಬೆರಣೆರೆಗ್‌ಲಾ ಒಣಸ್ ಮಲ್ಪೆರೆ ಪಂಡ್‌ದೆನ್ನಾರ್ ॥

18

ಮೀಯೆರೆಗ್ ಕಡಪುಡುದು ಎನ್ನಡ
ಆರ್ ಪನ್ನಗ ಅಕ್ಷಯೊದ ಸಿರಿ
ಪಾತ್ರೊ ಕಾಲಿಯೆ ಆತ್‌ನೆನ್ ತೂದೇನ್ ಪೋಡಿಗೆಡ್ ॥
ಸಾಪೊ ಕೊರ್ವೆರೆ ಆ ದುರ್ವಾಸೆರ್
ಈಯೆ ಕಾಪೊಡು ಎಂಕ್ಲೆನ್‌ಂದ್‌ದ್
ಯಾನ್ ಬಗ್ತಿಡ್ ಬಜನೆ ಮಲ್ತ್‌ನೆಕೀಯೆ ಒಲಿಯತ್ತೊ ॥

19

ನಿಕ್ಕ್ ಎನ್ನವೆ ಜಪೊನು ಮಲ್ಪುನ
ಬಗ್ತಿ ಮಾತ್ರೊನೆ ಎಂಕ್ ಬಡವುಡು
ಕಣ್ಣ್ ತೋಜುಜಿ ಕೊರ್ಲ ದಾಯ್ತಲ ಬಂಜಿ ದಿಂಜಯೆರೆ ॥

ನಿನ್ನ ಬಂಜಿಯೆ ಬಗ್ತೆರೆನ್ನ್ ಜಪೊ
ಟತ್ತೊ ದಿಂಜುನೆ ಯಾನ್ ಕೊರ್ಯೆಡ
ಇತ್ತೆ ದಿಂಜಂದತ್ತೊ ಬಂಜಿಡ್ ಇದ್ಯೊ ಬ್ರಮ್ಮಾಂಡೊ ॥

20

ಕುಸಲ್ ಯಾವುದೆ ನಿನ್ನವಚ್ಚಯೊ
ಪೊಲುಸುದಾ ಪಾತ್ರೊನುಲ ಪೂಜಿದ್
ಒರಿತ್‌ನೆನ್ ಈ ಕೊರ್ಲ ಪನ್ನಗ ತೂಯಲ್ಯೆ ತುಲಯಿ ॥
ಉನುಪು ತಿಕ್ಕ್‌ನೆನಾಲ್ ಕನತ್‌ದ್
ಕೊರಿಯಲ್ಯೆನೇ ತೆಲಿತ್‌ದಾಯಡ
ಅಪಗ ಕ್ರಿಷ್ಣನೆ ತಿಂದ್‌ದಾರಿಗೆ ಬುಡಿಯೆ ಸಂತೊಸುಡು ॥

21

ಆತ್ ಪೊರ್ತುಗು ಮೀದ್ ದೂರ್ವಾ
ಸೇರ್ ಒಟ್ಟಿಗೆ ಇತ್ತಿ ಬೆರಣೆರ್
ಮಾತ ಯಮುನೆದ ಪೊಯ್ಯೆಡುಂತ್ಯೆರ್ ಚಂಡಿನೊಚ್ಚೊಂದು ॥
ಆರಿಗೆಡ್ ಮಾತೆರೆನ ಬಂಜಿಲ
ದೋಲುದಾ ಲೆಕೊ ಆಂಡ್ ದಿಂಜಿದ್
ಆಪಗನೆ ಮುನಿ ಗೇನೊ ದಿಸ್ಪಿಡ್ ತೂನಗಾ ಕ್ರಿಷ್ಣೆ ॥

22

ಪಾಂಡವೆರೆನಾ ಬುಡೆದಿ ರಕ್ಷಣೆ
ಗಾದ್ ಬತ್ತ್‌ನೆ ಪನ್ದ್ ತೆರಿಯೊಂ
ದಾರ್ ಬತ್ತೆರ್ ಪಾಂಡು ಬಾಲೆಲು ಇತ್ತ್‌ನಾಸ್ರಮೊಗು ॥
ಪಾಂಡವೇರೆನ ನಡುಟು ಕ್ರಿಷ್ಣನೆ
ಬಾರಿ ಪೊರ್ಲುಡೆ ಕುಲ್ಲುದಿತ್ತ್‌ನ
ತೂದು ದೂರ್ವಾಸೆರ್‌ಲ ಕ್ರಿಷ್ಣನ್ ಸರಿಟ್ ಪುಗರಿಯೆರ್ ॥

23

ಕ್ರಿಷ್ಣೆ ದೂರ್ವಾಸೆರೆನ್ ಕೈತಡೆ
ಲೆತ್ತ್‌ದೇ ಕುಲ್ಲಾಯೆ ಪಾಂಡವೆ
ರಲ್ಪನೇ ಮುನಿ ಕಾರ್ಗ್ ಬೂರ್ಯೆರ್ ಬುಕ್ಕೊ ದ್ರೌಪದಿಲ ॥
ಅಡ್ಡೊ ಬೂರ್ನಗ ನಿನ್ನ ಪುದರ್‌ನ್
ಪೊಣ್ಣುಲೇಪೊಲ ಕಾಂಡೆ ಪಂಡ್‌ದ್
ಜಲ್ಮೊ ಸಾರ್ತಕೊ ಮಲ್ಪಡ್‌ಂದ್‌ದ್ ಪಂಡೆರಾ ಮುನಿಯೆ ॥

24

ನಿಕ್ಕ್ ಸಾಪೊನು ಕೊರ್ಯೆರೆನ್ನನ್
ಟಕ್ಕ್‌ಡೇ ಕಡಪುಡ್ಡಿ ಕೌರವೆ
ನಿನ್ನ ಕಂಡನಿನಕ್‌ಲೆ ಬಾಣೊಡು ಸಯ್ಪೆ ನಂಬೊನುಲ ॥
ಅಲ್ಪಡ್‌ದ್ ಮುನಿಯಾರೆನಾಸ್ರಮೊ
ಗೆತ್ತಿಯೆರ್ ಸಿರಿಕ್ರಿಷ್ಣ ಮಯಿಮೆನ್
ಬುಕ್ಕೊ ಪಾಂಡವನಕ್‌ಲೆ ಪುಣ್ಯೊನು ಪೂರ ಪುಗರೊಂದು ॥

॥ ಪಾಂಡವೆರೆದುರು ಮಲ್ಲತಿಗೆ ತೋಜಯೆರೆ ಕೌರವೆರ್ ಪಿದಡಿಯೆರ್ ॥

ಕಾಮ್ಯಕೊಡು ಸಿರಿ ಕ್ರಿಷ್ಣೆ ಪಾಂಡವ –
ನಾಕ್‌ಲೆಗ್ ಸರಿ ದೈರೊ ಪಂಡ್‌ದ್
ದ್ವಾರಕೆಗ್ ಪಿದಡೊಂದು ಪೋಯೆನೆ ಗರುಡನಾ ಬೆರಿಟ್ ॥
ಆ ಮುಕುಂದೆನೆ ಪೋಯೆ ಪನ್ಪುನ
ಬೇಜರೊಡು ಪಾಂಡವೆರ್ ನಿತ್ಯೊಲ
ದ್ಯಾನೊಡೇ ಜಪೊ ಮಲ್ಪೆದೆರ್ ದ್ರೌಪದಿನ ಒಟ್ಟಿಗೆನೆ ॥

1

ಬೆರಣೆ ಒರಿ ಬತ್ತ್‌ನಯೆ ಕಾಮ್ಯಕೊ
ಬನೊಟು ಇತ್ತ್‌ನ ಪಾಂಡು ಬಾಲ್ಲೆನ
ಸಿತಿನ್ ಪಜಿಕಳು ಪಂಡೆನೇ ದೃತ ರಾಸ್ತ್ರ ಬೂಪತಿಡ ॥
ಉಣಿಯೆರೆಗ್ ಸಿತಿ ಇದ್ದಿಯಕ್‌ಲೆಗ್
ಪರ್‌ದ್ ನೀರ್ಬದುಕುವೆರ್ ಬೇರ್‌ನ್
ಗರ್‌ತ್ ದೆಕ್ಕ್‌ದ್ ತಿನ್‌ಪೆರಾಕ್‌ಲ್ ಕಾಡ್ ತಿರ್ಗೊಂದು ॥

2

ದುಸ್ಟ ರಕ್ಕಸನಕ್‌ಲ್ ತಿನಿಯೆರೆ
ಬರ್ಪೆರಾಡೆಗ್ ಕಾಡ್ದ್ ಬದುಕುನೆ
ಕಸ್ಟೊ ಪಂಡ್‌ದ್ ದಿನೊಲ ಬುಲ್ತುದು ಕಂಗಲಾತೆರ್‌ಯ ॥
ಸುದ್ದಿ ಕೇಂಡ್‌ದ್ ಕುರುಡ ರಾಜೆನೆ
ಎನ್ನ ಮೆಗ್ಯನ ಬಾಲ್ಲೆಗೆಂಚಿನ
ದುರ್ದೆಸೆನೊ ಪಂಡೊಂದು ಬುಲ್ತೆನೆ ತರೆಕ್ ಹಾಕೊಂದು ॥

3

ದುಸ್ಟ ಜೋಕುಲು ಪಾಂಡು ಬಾಲ್ಲೆಗ್
ಅನ್ಯಯೊನು ಮಲ್ತೇರ್ ಪಂಡ್‌ದ್
ಬುಲ್ಪುನೆನ್ ತೂವೊಂದು ಕರ್ಣೆಲ ಸಕುನಿನೊಟ್ಟಿಗೆನೆ ॥
ತಾತಿ ಬೊಟ್ಟುದು ತೆಲಿತೆರೇತೋ
ಆ ಸುಯೋದನನಾಡೆ ಪೋಯೆರ್
ಬ್ರಾಣೆ ಪಂಡ್‌ನ ಸುದ್ದಿಗೇತ್‌ಲ ಬೀಲೊ ಕೂಡ್ಸಯೆರ್ ॥

4

ಕಾಡ್ದ ಕಾಟಿಲು ತಿರುಗುವೊಗೆ ಸರಿ
ಮೇಯೆರೆಗ್ ತಿಕ್ಕಂದೆ ಒಟ್ಟಿಗೆ
ಸೇರ್‌ದಿತ್ತ್‌ನ ಒಂಜಿ ಎರ್ಮೆಗ್ ನಿತ್ಯೊ ಸೊರ್ಕಲೊಡು ॥
ಬೋಂಟೆ ದೇರ್ಯೆರೆ ಪೋಯಿ ನಮೊಲಾ
ಕಾಮ್ಯಕೊಗು ಪನ್ನಗನೆ ಕೌರವೆ
ಬಾರಿ ಪುಗರಿಯೆ ಪಂಡ್‌ನಕ್‌ಲೆನ ಬೆರಿಕ್ ಬೊಟ್ಟೊಂದು ॥

5

ಲೆಪುಡಯೆನೆ ತನ ಮೆಗಿಯನಾಡೆಗ್
ಅವುಲು ಸೇರ್ಯೆರ್ ನಾಲ್ಪಟಿಂಗೆರ್
ಅಕ್ಲ್ ಬೋಂಟೆಗ್ ಪೋಪಿ ನಿರ್ಣಯೊ ಮಲ್ತೆರೊಟ್ಟಾದ್ ॥
ಕೆಲವು ಸೊರ್ಕುದ ಪೊಣ್ಣುಲೆನ್‌ಲಾ
ಜವನೆರೊಟ್ಟುಗು ಲೆತೊನುಗೊಂದುದು
ತೆರಿಪಯೆರ್ ಮಾತೆರೆಗ್ ಕಾಮ್ಯಕೊ ಬನೊಕು ಬರ್ಯೆರೆಗ್ ॥

6

ಕಾಡ ಪುಲ ಮೇಪುನವೆ ಎರ್ಲೆನ್
ತೂದು ಬರ್ಯೆರೆ ಪೋಪುನೆಂದ್‌ದ್
ರಾಜ ದ್ರತರಾಸ್ತ್ರಡನೆ ಪನ್ನಗ ಬೀಸ್ಮ ವಿದುರೆರೆಗ್ ॥
ದಾನ್ನೊ ಗುಟ್ಟುಂಡುಂದು ತೆರಿಯೆರ್
ನಾಲ್ಪಟಿಂಗೆರೆ ಕೂಟೊ ಪೋಪುನ
ದಾಲ ಸರಿಯತ್ತ್ಂದ್ ಪಂಡೆರ್ ಬುದ್ದಿಯಾಕ್ಲೆಗ್ ॥

7

ನಿಕ್ಲೆನೊಟ್ಟುಗು ಬರ್ಪುಜೆಂಕುಲು
ಅವುಲು ಇತ್ತ್‌ನ ಬೀಮ ಪಾರ್ತೆರೆ
ಪಗೆನ್ ಮೇಲ್‌ಗ್ ಒಯ್ತ್ ಪಾಡೊನಡೆಂದ್ ಪನ್ನಗನೆ ॥
ಸಕುನಿ ಕರ್ಣೆರ್ ಕೆಬಿನ್ ಕೊರ್ಜೆರ್
ಪಿದಡುನಟ್ಟನೆ ಮಲ್ತೆರಾಕ್ಲ್
ರತೊಟು ಕಮ್ಮೆನೊ ಗಂದೊ ಕಸ್ತುರಿ ಮೇಲ್ಗ್ ಪೂಜೊಂದು ॥

8

ಕುಲ್ಲಿಯೆರ್ ಪೊಣ್ಣುಗುಳು ಸೊರ್ಕುದ
ಜವ್ವನೆರೆ ಒಟ್ಟೆಗೆನೆ ಪಿದಡ್‌ದ್
ಲೆಕ್ಕೊ ಮಲ್ಪುನಗಾಚಿರೊನೆ ಪೊಂಜೊವೆನ ಸೇರಿಗೆನ್ ॥
ಆನೆ ಕುದುರೆಲೆ ಸವರಿಡೇತ್‌ಲ
ನೂದು ಮೆಗಿ ಪಲಯಲ್ಲೆನೊಟ್ಟುಗು
ವೀರನಾಕ್ಲ್ ಬತ್ತೆರಕ್ಲೆನ ಕೈತವಾಯುದೊಡು ॥

9

ಬನ್ನಗನೆ ಮರಿಜಿಡೆನ್ ದೆತ್ತ್‌ದ್
ಮಲ್ಲ ಮಾಟೆನ್ ನೂಂಡ್ರ್ ಕಕ್ಕೆಲು
ಮುಟ್ಪೊನುಂದೇ ರಾದ್ ಪೋಯೊನೆ ಆಪಕೀಪೆಕ್‌ಗ್ ॥
ದುಸ್ಟ ಸಕುನೊನು ಗಣ್ಯೊ ಮಲ್ತ್‌ಜೆ
ರಲ್ಪ ತೂಯೆರ್ ಎರ್ಲು ಮೇಪುನ
ಮಲ್ಲ ಪುಂಡುನು ಕಂಜಿ ಕೈಕಂಜಿಲೆನ್ ಮಾತೆನ್‌ಲ ॥

10

ಮೇಪವುನ ಜೋಕುಲೆಗ್ ತಿನಿಯೆರೆ
ಗೇತ್‌ಲಾ ಕೊರ್ದಕ್ಲ್ ಕಾಮ್ಯಕೊ
ಕಾಡ್‌ದುಲಯಿಗ್ ಪೊಗ್ಗುದಪಗನೆ ತಿರ್ಗ್ ತಿರ್ಗೊಂದು ।
ನಾಡಿಯೆರ್ ಪಾಂಡವೆರ್ ಇತ್ತ್‌ನ
ಆಸ್ರಮೊನು ಮಾತೆರ್ಲ ತೂದೇ
ಪಾಳ್ಯೊನುಂತದ್ ಬತ್ತೆರಾಕ್ಲ್ ಬುಡರೊ ಮಲ್ಪೆರೆಗ್ ॥

॥ ಕಾಡ್‌ದುಲಯಿಡ್ ಪೊಣ್ಣುಲೆನ ಕಾರ್ಬಾರ್ ॥

ಕಾಮ್ಯಕೊಡು ಪಾಂಡವೆರೆ ಆಸ್ರಮೊ –
ದಾಡೆ ಬತ್ತ್‌ನ ಕೌರವಾದಿಲೆ
ಕೂಟೊ ಕಾಡ್‌ಡ್ ತಿರ್ಗ್‌ದುಪ್ಪುನ ತೂದು ಮುನಿ ಜನೊಕು ॥
ಏರ್ ಪಂಡ್‌ದ್ ತೆರಿಜಿಯಾಕ್ಲ್
ಪಾಂಡು ಬಾಲ್ಲೆಡ ಕೇನ್ನಗಾಕ್ಲ್
ಊರುಗರಸುಲು ಕೌರವಾದಿಲು ಕಾಡ್ ತಿರ್ಗುವೆರ್ ॥

1

ಪನ್ನಗನೆ ಮುನಿಕುಲೆಗ್ ದೈರೊನೆ
ಬತ್ತ್‌ದಾಕ್ಲ್ ನಿತ್ಯೊ ಕರ್ಮೊನು
ಮಲ್ತೊಂದಿತ್ತೆರ್ ವೇದೊ ಮಂತ್ರೊಡು ಅಗ್ನಿ ಕಾರ್ಯೊಲೆನ್ ॥
ಅಲ್ಪ ಬುಡರೊಡು ಕೌರವಾದಿಲೆ
ಪೊಣ್ಣುಗುಳು ಸಿಂಗಾರೊ ಮಲ್ತ್‌ದ್
ಪೊರ್ಲು ದೈತ್ತೊಡು ಸೀರೆ ಪದ್ದೊಯಿ ದೀಡ್‌ನೈಸುರೊಡು ॥

2

ಪಿದಡಿಯೆರ್ ಬುಡರೊಡ್ದು ಕಾಡ್‌ದ
ಪುದೆಲ್ ನುರ್ಕ್ಯೆರ್ ತೆಗ್‌ಲೆ ಕಿನ್ಕ್ಯೆರ್
ಅಯಿನ್ ದಕ್ಯೆರ್ ಒರ್ತಿ ಒರ್ತಿನ ಮೇಲ್ಗ್ ತೆಲಿತೊಂದು ॥
ಮುನಿಕುಲೆನ ಆಸ್ರಮೊಗು ಬತ್ತ್‌ದ್
ಉಲಯಿ ಪೊಗ್ಯೆರ್ ಹೋಮೊಗಾಕ್ಲ್
ಕಣಕ್ ದರ್ಬೆನ್ ಅಟ್ಟೆ ದೀಡ್ನೆನ್ ಪಿದಯಿ ದಕ್ಕಿಯೆರ್ ॥

3

ಯೋಗಿಲೆನ ಜನ್ನೈರೊ ಕಡ್ತೆರ್
ನಾರ್ದ ಕುಂಟುನು ಒಯ್ತ್ ಬಿಚ್ಚದ್
ಕೋಮಣೊಗು ಕೈ ಪಾಡ್ದ್ ಗಿರ್ತೆರ್ ಮಿರೆನ್ ತಾಂಟಯೆರ್ ॥
ಆಕ್ಲೆನ್ ಮೇಲ್ಗೊಯ್ತ್ ಪಾಡ್‌ದ್
ಮೋನೆ ಮುಂಡೊಗು ಮುತ್ತೊ ಕೊರ್ಯೆರ್
ಮಾಲೆ ಕಡ್ತೆರ್ ಗಡ್ಡೊ ನೊಯ್ತೆರ್ ಮಗ್ತ್ ಪಾಡಿಯೆರ್ ॥

4

ಎಲ್ಯ ಮುನಿ ಜೋಕುಲೆನ ತರೆಕೇ
ಬೊಟ್ಟಿಯೆರ್ ಸರಿ ಚೆಂಡೆ ಬಿರೆಲ್‌ಡೆ
ಕಿನ್ನಿಯೆರ್ ಬುಲ್ಪಯೆರ್‌ಲಕ್ಲೆನ್ ಕುಲ್ಲ್ ಲಕ್ಕಯೆರ್ ॥

ಒಲ್ತು ಬತ್ತೊನೊ ಮಾರಿಲೀಡೆಗ್
ಪನ್ದ್ ಮುನಿಕುಲು ಪಾರ್ ಬತ್ತ್‌ದ್
ಧರ್ಮನಂದನ ಕೆಬಿಟ್ ಪಂಡೆರ್ ದೂರು ನಾಚಿಕೆಡ್ ॥

5

ನಿಕ್ಲ್ ಮನಿಪಡೆ ಎಂಕ್ಲೆನರಮನೆ –
ದಕ್ಲ್ ತಿರ್ಗ್ಯರೆ ಬತ್ತ್‌ನಾಕ್ಲ್
ಪೆರಪ ಪೋವೆರ್ ಸಾಪೊ ಕೊರ್ವೆರ್ ಪನ್ಪಿ ಪೋಡಿಗೆಡ್ ॥
ಈತ್ ಪನ್ನಗ ನಂಬ್ಯೆರಾಯಿಜಿ
ಯೋಗಿನಕ್ಲೆಗ್‌ಲಕ್ಲ್ ಬೀಮಡ
ದೂರು ಪನ್ನಗ ಗದೆನ್ ದೆರ್ತ್‌ದ್ ಪಿದಡ್‌ನಾಪಗನೆ ॥

6

ಧರ್ಮಜೆನೆ ಸಮದಾನೊ ಮಲ್ತ್‌ದ್
ಬತ್ತೆ ರುಸಿಕುಲೆನಾಸ್ರಮೊಗು ತಾ
ನಲ್ಪ ಉಂತುದು ತೂಯೆ ಪೊಣ್ಣುಲು ಮಲ್ತಿ ಲೂಟಿಲೆನ್ ॥
ಬತ್ತ್‌ನಾಯನ ಗುರ್ತೊ ತಿಕ್ಕ್‌ದ್
ಪೊಣ್ಣುಗುಳು ನಾಚಿಗೆಡ್ ಪಾರಿಯೊ
ನಲ್ತ್ ಬುಡರೊಗು ಬಾನುಮತಿಡನೆ ದೂರು ಪನಿಯೆರೆಗ್ ॥

7

ಏರ್‌ತೂಂಡಲ ದಾನೆ ನಿಕ್ಲೆಗ್
ಪೋಡಿ ಎಂಚಿನ ಸೋಲ್ತ್‌ನಾಕ್ಲ್
ದಾನೆ ಮಲ್ಪೆರ್ ನಮನ್ ತಿರ್ಗ್‌ಲೆ ಕಾಮ್ಯಕಾ ಬನೊಟು ॥
ಆಸ್ರಮೊದ ಪೊಂಜೊವೆಗ್ ನಿಕ್ಲೆನ
ರೂಪು ಸಿಂಗರೊದ್ಯೆತ್ತೊ ತೋಜಲೆ
ಬಾನುಮತಿಯಕ್ಲೆಡನೆ ಪಂಡಲ್ ಕೌರವನ ರಾಣಿ ॥

8

ಮುನಿಕುಲೆನ ಕೈ ಪತ್ತ್‌ನಾಕ್ಲೆ
ಎದುರೆದುರು ಉಂತೊಂದು ಸೀರೆದ
ನೆರಿನ್ ತೋಜದ್ ದೀಡಿ ಪದ್ದೊಯಿ ಗತ್ತ್‌ದ್ಯೆತೊಡುಲ ॥
ಮದಿಮೆ ಆವೆರೊ ತೆರಿನ ಪೊಣ್ಣುಲು
ರುಸಿಕುಲೆನ್ ಚಂಡಿರ್‌ಡ್ ಮೀಯೆರೆ
ದೊರಗ್‌ನಾರ್‌ದ ಸೀರೆ ತುತ್ತುದು ಅಂಬಿ ಪೂಜಿಯೆರೆ ॥

9

ಪಾಂಡವೆರ್ ಐವೆರ್‌ಲ ಒರ್ತಿಗ್
ದಾಯೆ ಕಂಡನಿಯಲ್ಲು ಕಾಡ್‌ಡ್
ಆಸ್ರಮೊಡು ಜೆಪ್ಯೆರೆಗೊ ಬಂಗರ್ ಸೀರೆ ದೆಪ್ಯೆರೆಗೊ ॥
ತೋಜುವಲ್ ಪಂಡೊಂದು ತೆಲಿತೆರ್
ತಾತಿ ಬೊಟ್ಟುದು ಅಪಗ ದ್ರೌಪದಿ
ಬಾಕಿಲ್‌ಡ್ ಉಂತೊಂದು ತೂನಗ ಪಾರ್ಯೆರಲ್ಪಡ್‌ದ್ ॥

॥ ಕೌರವನ್ ಚಿತ್ರ ಸೇನೆ ಕಟ್ಟೊಂದುಪೋಯೆ ॥

ಮಾತ ಪೊಣ್ಣುಲು ಜವನೆರಾಣುಲು
ಪಾರ್ ಬಲೆ ನೀರಾಟೊ ಗೊಬ್ಯೆರೆ
ಕಾಮ್ಯಕೊದ ಕಿರೆತಾಡೆ ಪಂಡ್‌ದ್ ಲೆತ್ತೆ ಕೌರವೆನೆ ॥
ಆಯ ಲೆಪ್ಪುಗು ಓಕೊನುಂದೇ
ಬಾರಿ ಸೇಲೆದ ಪೊಣ್ಣುಲಾಪಗ
ಆಣುಲೆನ ಒಟ್ಟಿಗೆನೆ ಬತ್ತೆರ್ ಪಾರ್ದ್ ಬೂರೊಂದು ॥

1

ಪೊದಕ್ ಜಾರ್‌ದ್ ತುತ್ತಿ ಸೀರೆದ
ನೆರಿಯೆ ಗಿದ್‌ರ್‌ನೆನಪಗ ಕೈಟೇ
ಪೊದಿದ್ ಪೊಣ್ಣುಲು ಪಾರ್ ಬನ್ನಗ ತೆಲಿತೆರಾಣುಗುಳು ॥
ಅಯಿನ್ ಗಣ್ಯೊನೆ ಮಲ್ತ್‌ಜೆರ್‌ಲಾ
ಕುದುರೆಲಾಕ್ಲ್ ಕೌರವಾದಿಲೆ
ಸೊರುಕುಗಾಪುನ ಸುಕೊತ ಹಾಸಿಗೆಲತ್ತೊ ಮಾತೆರ್‌ಲ ॥

2

ಪಾರ್ ಬತ್ತ್‌ದ್ ಮಾತ ಸೇರ್ಯೆರ್
ಆ ಕುಬೇರನ ಮಗೆನೆ ಸೊರ್ಕುನ
ನೇಲ್ಯ ಕಿರೆತಾಡೆಗೆನೆ ಕೌರವನರಸು ಪರಿವಾರೊ ॥
ಬೇಲಿ ಕಟ್ಪನ ತೂದು ಉಂತ್ಯೆರ್
ಕಾಪುನಕ್ಲೆಡ ಪಂಡೆರಾಪಗ
ಬಾಕಿಲ್‌ನ್ ದೆಪ್ಪಿಂದ್ ಪನ್ನಗ ಏರ್ ನಿಕ್ಲ್‌ಂದ್ ॥

3

ಕೇಂಡಿ ಸಾತ್‌ಗ್ ಪಂಡೆರೆಂಕುಲು
ಆನೆ ಪುರೊತವೆ ಅರಸು ಕೌರವ–
ನಾಕ್ಲೆನ ಕಡೆತಕ್ಲ್ ಮೀಯೆರೆಗೀಡೆ ಬತ್ತ್‌ದೊನೆ ॥
ಬೂಮಿ ಲೋಕೊದ ಜನೊಕು ಮೀಯೆರೆ
ಗಾಪುನಾಕಿರೆ ಅತ್ತ್ ಮಿತ್ತ್‌ದ
ಲೋಕೊದಾಕ್ಲ್ ಮಾತ್ರೊ ಮೀಪುನ ಪೊರ್ಲುದಾ ಕಿರೆನೆ ॥

4

ಬತ್ತ್‌ನಾಕ್ಲ್ ಏರ್ ಪಂಡ್‌ದ್
ಅರ್ತೊ ಮಲ್ತ್‌ದ್ ನಿಕ್ಲ್ ಪಾತೆರ್
ದಿತ್ತೆ ಬಾಕಿಲ್ ದೆಪ್ಪೆರೋ ಅತ್ತಿತ್ತೆ ತಲಿಪುವರೊ ॥
ಗಟ್ಟಿದಾ ಬಾಕಿಲ್‌ನ್ ದೆರ್ತ್‌ದ್
ರಟ್ಟಿಯೆರ್ ಮಾತೆರ್ಲ ನುರ್ಕುದು
ಪೊಗ್ಗ್‌ನಗ ದನಿ ಚಿತ್ರ ಸೇನಡ ದೂರು ಪನ್ನಗನೆ ॥

5

ಕೇಚರರೆ ಸೇನೆನ್‌ಲ ಲೆತ್ತ್‌ದ್ –
ಲಾಯೆ ಪಂಡೆನೆ ನಮ್ಮ ಕಿರೆಕೇ
ಮೀಯೆರೆಗ್ ನರಮನಿಯ ಜಾತಿಲು ಬತ್ತ್ ನುರ್ಕುದೆರ್ ॥
ಪೋಲೆ ನಿಕ್‌ಲಾಡೆಗ್‌ಲ ಪಂಡ್‌ದ್
ವೀರ ಗಂದರ್ವೆರೆಡ ಪನ್ನಗ
ಆಯುದೊಲೆ ಪತ್ತೊಂದು ಬತ್ತೆರ್ ನೀರ್ದ ಕಿರೆತಾಡೆ ॥

6

ಕರ್ಣ ಸೌಬಲನಕ್‌ಲ್ ಹಾಕ್ಯೆರ್
ಬತ್ತಿ ಗಂದರ್ವೆರೆನ ಸೇನೆಗ್
ಬಿಲ್ಲ್‌ದೆರ್ತ್‌ದ್ ಬಾಣೊ ಬುಡಿಯೆರ್ ಕಚರ ಸೈನಿಕೆರ್ ॥
ಮಿತ್ತ ಲೋಕೊದ ಸೈನ್ಯೊ ಆಂಡಲ
ಬಿರ್ಸೆ ಕರ್ಣಗ್ ಎದುರೊ ಆಯೆನೆ
ಕಡ್ತ್ ರಟ್ಟಿಯೆ ಬತ್ತಿ ಬಾಣೊನು ಪಗರಿಡಾಕಿಯೆನೆ ॥

7

ಕರ್ಣ ಬಾಣೊದ ಪೆಟ್ಟ್ ತಾಂಗ್ಯೆರೆ
ಚಿತ್ರ ಸೇನನ ಪಡೆಕ್ ತೀರ್‌ಜಿ
ನೆತ್ತೆರರಿಪದ್ ಪೋಯೆರಾಕ್‌ಲ್ ದನಿನ ಕೈತಡೆಗ್ ॥
ನಮ್ಮ ಕಿರೆತಾಡೆಗ್‌ಲ ಬತ್ತ್‌ದ್
ನುರ್ಕ್ಯನಾಕ್‌ಲ್ ಕೌರವೆರೆ ಪಡೆ
ಪೆಟ್ಟ್ ಹಾಕ್ಯೆರ್ ತಲಿಪೆರಾಯಿಜಿ ತೂಲೆ ಎಂಕ್‌ಲೆನ್ ॥

8

ಕಾರ್ ಪೊಲಿತೆರ್ ಕಣ್ಣ್‌ದೆತ್ತೆರ್
ದೇರ್ತಿ ಕೈನೇ ತುಂಡುಮಲ್ತೆರ್
ಏತ್ ಸಾದನೆ ಮಲ್ತ್‌ದಾಂಡಲ ಗೆಲ್ಪೆರಾಯ್ಜತ್ತೊ ॥
ಈತ್ ಪನ್ನಗ ಚಿತ್ರ ಸೇನೆನೆ
ಮೂಂಕುಗೇರ್ಪಯೆ ಬಿರೆಲ್‌ನಾಪಗ
ಪಾಪೊದಾ ಪಾಂಡವೆರೆ ರಾಜ್ಯೊನು ಉಳಯಿ ಪಾಡ್ನಾಯೆ ॥

9

ಕುರುಡನಾ ಮಗೆ ಈತ್ ಕಾರ್ಬರ್
ಮಲುಪುವೆಡ ನನ ದಾಯೆಗೆಂಕುಲು
ಬದುಕುನೆನೆ ಈ ಮಿತ್ತ ಲೋಕೊಡು ಪನ್ಡ್ ಲಕ್‌ದುಂತ್ಯೆ ॥
ಕುರುಕುಲೊನು ಪೊಡಿ ಪೊಡಿಯೆ ರಟ್ಟದ್
ಜುಗರಿ ಗೊಬ್ಬುದು ಉಲಯಿ ಪಾಡ್ದನ
ಗಜಪುರೊನು ಸ್ವಾದೀನೊ ಮಲ್ತ್‌ದ್ ಎನ್ನ ಮೇಲೊದವೆ ॥

10

ಅಪ್ಸೆರೆಲೆ ನಲಿಕೆದವೆ ಮಂಟಮೆ
ಕಟ್ಟವೆನೆ ಪಂಡೊಂದು ತೆರಿಪಯೆ
ಎನ್ಮೊ ದಿಕ್ಕ್‌ದ ಪಾಲಕೆರೆನಾ ಸೇನೆದಾಕ್‌ಲೆಗ್ ॥
ಬತ್ತ್‌ನಾಕ್‌ಲ್ ಕೈಟ್ ಆಯುದೊ
ಪತ್ತೊನುಂದೇ ಕಾಡ್ಗ್ ಜತ್ತೆರ್
ಚಿತ್ರ ಸೇನಗ್ ಜಯೊನೆ ಜಯೊ ಜಯೊ ಪನ್ಪಿ ಗೋಸಣೆಡ್ ॥

11

ಬೊಬ್ಬೆ ಕೇಂಡ್‌ದ್ ಕೌರವಾದಿಲು
ಕರ್ಣೆ ಸೌಬಲೆ ವೀರ ಸೈಂದವೆ
ದುಸ್ಸ ದುಸ್ಸಾಸಾದಿ ವೀರೆರ್ ತಯರ್‌ಡುಂತಿಯೆರ್ ॥
ಕಲ್ಪವೊಡು ಆ ಚಿತ್ರ ಸೇನಗ್
ಸೊರ್ಗೊಡೇ ಸೂಳೆಲೆನ್ ನಲಿಪವಿ
ಮರ್ಯದಿನ್ ಮಾರ್ನಯಗ್ ಪಂಡ್‌ದ್ ಸೇರ್ಯೆರೊಟ್ಟಾದ್ ॥

12

ಮಿತ್ತಲೋಕೊದ ಸುರೆರ್ ಎಂಕುಲು
ಜತ್ತ್ ಮೀಪುನ ಕಿರೆನ್ ಕಳೆಂಕದ್
ಸೊರ್ಗುನಕ್‌ಲೆಗ್ ಬಾಣೊ ಬುಡುದೇ ನೆತ್ತೆರರಿಪಾದ್ ॥
ಇತ್ತೆ ಎಂಕುಲು ಐಟೆ ಸೊರ್ಗುವೊ
ಪನ್ದ್ ಪಗರಿನ್ ರಟ್ಟಯೆನೆ ಆ
ಚಿತ್ರಸೇನೆನೆ ಅಪಗ ದುಸ್ಸಾಸನಗ್ ಪಿಸ್‌ರೇರ್ದ್ ॥

13

ಬಾಣೊ ಬುಡಿಯೆನೆ ಕಚರ ವೀರಗ್
ಬಾರಿ ಸೌರ್‍ಯೊಡು ಕಡ್ತ್ ರಟ್ಟಯೆ
ಆ ಕುಬೇರನ ಮಗೆನೆ ಕೋಪೊಡುಲಪಗ ಪಿರ ಒಂಜಿ ॥
ಕೌರವನ ಮೆಗಿ ಬುಡಿಯೆನ್ಯೆನ್‌ಲ
ವೀರ ಕೇಚರೆ ತುಂಡು ಮಲ್ತ್‌ದ್
ಸೌರ್‍ಯೊಡಾಯನ ತಿಗಲೆಗಾಕಿಯೆ ಬೂರ್ದು ಸೈಲಂದ್ ॥

14

ಕುರುಪತಿನ ಮೆಗಿ ತರೆನೆ ತಿರ್ಗ್‌ದ್
ಕಳಟ್ ಬೂರ್‌ನ ತೂದು ಸೌಬಲೆ
ಎದುರು ಬತ್ತ್‌ದ್ ಬಾಣೊರಾಪಯೆ ಎನ್ಮೊ ದಿಕ್ಕ್‌ಲೆನ ॥
ಒಡೆಯನಾಕ್‌ಲೆ ಸೇನೆಗಪಗನೆ
ಪಗಡೆಗೊಬ್ಬುದ ಕಂತ್ರಿ ಉಂತುಲ
ನಿನನ್ ದೀಡಯೆ ಪನ್ದ್ ಕೇಚರೆ ಬಾಣೊರಾಪಾಯೆ ॥

15

ಚಿತ್ರಸೇನನ ಬಾಣೊ ತಾಗ್‌ದ್
ಕುತ್ತ ಕಂಡೆನೆ ರಟ್ಯೆ ಸೌಬಲೆ
ಬುಕ್ಕೊ ಸೈಂದವೆ ಕತ್ತಿದಾಯುದೊ ಪತ್ತ್‌ದೆದುರಾಯೆ ॥
ದುಸ್ಸಲೆನ ಕರ್‍ಯಣಿನ್ ರಟ್ಟವೆ

ಪನ್ಡ್‌ಲಾ ಗಂದರ್ವೆ ಬಾಣೊನು
ಬುಡ್ದು ತೂನಗ ಕಳಟ್ ನೆತ್ತೆರ್ ಕಕ್ಕೆ ಜಯದ್ರತೆಲ ॥

16

ಬೀಮ ಪಾರ್ತೆರ್ ನಿಲ್ಕ್ ತೂಯೆರ್
ಬೂರ್ದು ಪುಡೆರುನ ವೀರನಕ್‌ಲೆನ್
ತಾತಿ ಬೊರ್ಟ್ಪನಗಪಗ ಧರ್ಮಜೆ ಪನ್ಪೆನಾಕ್‌ಲೆಡ ॥
ಪೋಲೆನಿಕ್‌ಲಿರ್ವೆರ್‌ಲ ಕುರುಪತಿ
ಸೇನೆ ಗೆಲ್ಪಲೆ ಪನ್ನಗಾಕ್‌ಲ್
ಜಾರಿಯೆರ್ ಅಲ್ಪಡ್‌ದ್ ಪಲಯನ ಕಣ್ಣ್ ತಪ್ಪಾದ್ ॥

17

ಕಚರನಕ್‌ಲೆಗ್ ಇಂಚಿ ಪೌರುಸೊ
ಒಲುತು ಬತ್ತ್‌ನೆ ಪನ್ಡ್ ಕರ್ಣೆನೆ
ಬಿರಿಪಗರಿ ಪತ್ತೊಂದು ಪಿದಡಿಯೆ ಲಡಯಿದಾ ಕಳಕ್ ॥
ಪಿರವುಡೆನೆ ಕೌರವನ ಕಡೆತವೆ
ಬೀರ್‌ಸೆರೇತ್‌ಲ ಬತ್ತೆರಾಪಗ
ಪಗರಿ ಸೂಲೊ ಮುಸುಂಡಿ ಮುಂದ್ಗರೊ ಬಿಂಡಿವಾಲೊಲೆಡ್ ॥

18

ಸೂಳೆಲೆನ್ ನಲಿಪಾವಿ ಕೋಮರ
ಏರೆನೆದುರುಡು ಲಡಯಿಗುಂತುದ
ವೀರ ಕರ್ಣೆನೆ ಯಾನ್ ಕೊರ್ಲೆಯ ಕಾರ್ ಪೀಂಕಣ್‌ಗ್ ॥
ಕಾರ್ ನಿನ್ನವೆ ತರೆಕ್ ದೀತೆನೆ
ಆನಿ ಕೌರವೆ ಆಯೆ ತಿಂದ್‌ನ
ಬಾಯಿದುಬ್ಬುಡೆಗೀಯೆ ಕೈ ನೀರೊಂದು ಬದ್‌ಕ್‌ಲಯ ॥

19

ಪನ್ಪುನೆನ್ ಕೇನೊಂದು ಕರ್ಣೆನೆ
ಸಗ್ತಿಡಾಯುದೊ ಪತ್ತ್‌ದುಂತುದು
ಮಿತ್ತ್ ಮಿತ್ತ್‌ಗ್ ಬಾಣೊ ರಾಪಯೆ ಕಚರ ಸೈನ್ಯೊಲೆಗ್
ಬತ್ತಿ ಬಾಣೊಲೆ ತುಂಡು ಮಲ್ತ್‌ದ್
ಚಿತ್ರಸೇನೆನೆ ಮೋಹನಾಸ್ತ್ರೊನು
ಬುಡ್ದು ತೂನಗ ಕಳಟ್ ಬೂರ್ಯೆರ್ ಮಾತ ಪರಿವಾರೊ ॥

20

ಬಾವೆರೆಗ್ ನೀರಾಟೊ ಗೊಬ್ಬುದು
ಬಾರಿ ಸಂತೊಸು ಮನಸ್‌ಗಾಯ್ನೆಟ್
ಸಾಂತಿದಾ ಸುಕೊ ನಿದ್ರೆ ಪಂಡ್‌ದ್ ದ್ರುಪದ ಮಗಲವುಲು ॥
ತೆಲಿಪುನಗ ಧರ್ಮಜಗ್ ಬೇಜರೊ
ಮನಸ್‌ಡಾಯಿನ ತೆರಿದ್ ದ್ರೌಪದಿ
ತರೆನಡಿಕ್ ಪಾಡೊಂದು ಕುಲ್ಯಲ್ ಆತ್ಮೊ ಸಂತೊಸುಡು

21

ಸರ್ಪ ಬಾಣೊನು ಬುಡುದು ಕೇಚರೆ
ದುಸ್ಪ ಕೌರವನ್ಯೆಟ್ ಬಿಗಿತ್‌ದ್
ಒಯ್ತ್ ಕುಲ್ಲಯೆ ತನ್ನ ತೇರ್‌ದ ಉಲಯಿಡಾಪಗನೆ ॥
ಬತ್ತಿ ಪೊಣ್ಣುಲು ಬಾನುಮತಿಡನೆ
ಪನ್ನಗಾಲೇ ಪಾರ್ ಬತ್ತ್‌ದ್
ಅಲ್ಪ ತೂಯಲ್ ತನ್ನ ಸ್ವಾಮಿನ್ ಕಚರ ತೇರ್ದುಲಯಿ ॥

॥ ಕೌರವನ್ ಅರ್ಜುನೆ ಬುಡ್ಪಾಯೆ ॥

ಚಿತ್ರ ಸೇನೆನೆ ತನ್ನ ತೇರ್‌ಡ್
ಕುಲ್ಲಯೆನೆ ಕೈ ಕಾರ್ ಕಟ್ಟ್‌ದ್
ದುಸ್ಪ ಕೌರವನಪಗ ತೇರ್‌ನ್ ಮಿತ್ತ್‌ರಾಪಾಯೆ ॥
ಪೊಣ್ಣುಗುಳು ಮಾತೆರ್ಲ ಬುಲ್ತೆರ್
ಬೊಬ್ಬೆ ಪಾಡ್‌ದ್ ತರೆಕ್ ಹಾಕೊಂ-
ದಲ್ಪ ಪನ್ಪುನೆ ಏರೆಡೆಂದ್‌ದ್ ತೆರಿಜಿಯಾಕ್‌ಲೆಗ್ ॥

1

ಬಾನುಮತಿ ಬುಲ್ತೊಂದು ಧರ್ಮಜ
ಕಾರ್‌ಗಡ್ಡೊನೆ ಬೂರ್ದು ಪಂಡಲ್
ಬಾವೆರೇ ಈರೆನ್ನ ಕರ್‍ಯಣಿನೊರಿಪಿ ಪಂಡೊಂದು ॥
ಬೇಜರೊಡು ಧರ್ಮಣೆನೆ ಲೆತ್ತ್‌ದ್
ಬೀಮನಾಡೆಗ್ ಪಂಡೆ ಬುಡ್ಪಲ
ಆ ಸುಯೋದನನಿತ್ತೆ ನಮ್ಮವೆ ಕಾಸ ಮೆಗಿಯತ್ತೊ ॥

2

ಕಾಸ ಮೆಗಿಯಗ್ ದ್ರೌಪದಿನವೇ
ಸೀರೆದಾಸೆನೆ ಆನಿ ಆತ್‌ಜೊ
ಈಯೆ ದಾಯೆಗ್ ಇಂಚ ಪನ್ಪುನೆ ಪನ್ನಗಾಪಗನೆ ॥
ಬಾರಿ ದುಂಬುದ ವಂಸೊ ಕುರುನವೆ
ಆ ಪುರೂರವೆ ನವುಸ ಬರತೆರ್
ಆಳ್‌ದೇತ್‌ಲ ಕೀರ್ತಿ ಪಡೆಯಿನ ಕುಟುಮೊ ನಮ್ಮವುಯ ॥

3

ಕೌರವನ್ ಇನಿ ಚಿತ್ರ ಸೇನೆನೆ
ತೇರ್‌ಡೊಯ್ತ್‌ದ್ ಕೊಂಡು ಪೋಯೆಡ
ನಾಲಿಸತ್ತೊಯ ನಮ್ಮ ಕುಟುಮೊಗು ನಿಕ್ಕ್ ತೆರಿಯಂದೊ ॥
ಈಯೆ ಪಂಡಡ ಯಾನ್ ಕೇನಯೆ
ಆಯೆ ನಾಯಿಗ್ ಸಮೊನೆ ಎನ್ನಡ
ಕೋಪೊ ಮಲ್ಪ್ವಡ ಮಲ್ಪು ಪಂಡ್‌ದ್ ಪೋಯೆನಾಪೆಕ್‌ಗ್ ॥

4

ಪಾರ್ತ ಬಲಮಗ ಚಂದ್ರ ವಂಸೊದ
ಕೀರ್ತಿನೊರಿಪೆರೆಗಾದ್ ಕೌರವ-
ನೀಯೆ ಬುಡ್ಪಲ ಎನ್ನ ಮೆಗಿಯನ್ ಹಸ್ತಿನಾವತಿದ ॥
ರಾಜ ರಾಜೆರೆ ತೇಜಿದಾಯನ್
ಬಾನುಮತಿನಾ ಕುಂಕುಮೊನು ಇನಿ
ಈಯೆ ಒರಿಪುನ ವೀರೆ ಪನ್ನಗ ಆ ಧನಂಜಯೆನೆ ॥

5

ಅಣ್ಣ ನಿನ್ನವೆ ಆಜ್ಞೆ ಎಂಕೇ
ಪುಣ್ಯೊದಾ ಪುರ್ಸಾದೊ ಪಂಡ್‌ದ್
ದಿನ್ನೊದಾ ಗಾಂಡಿವೊನು ಕುರ್ಕದ್ ಪೋಯೆನಬ್ಬರೊಡು ॥
ಎಚ್ಚರಿಗೆ ಆಯ್ನಕ್‌ಲ್ ಪುಡೆರ್‌ದ್
ಲಕ್ಕ್‌ದರ್ಜುನ ಪಿರವುಡೆನೆ ಸರಿ
ನುರ್ಕಿಯೆರ್ ಗಂದರ್ವನಕ್‌ಲೆನ ಎದುರು ಕಾದಿಯೆರೆ ॥

6

ಓಡೆ ಪೋಪಯ ಉಂತು ಉಂತುಲ
ತೇರ್‌ನೇ ಪೊಡಿ ಮಲ್ಪೆ ಪಂಡ್‌ದ್
ಪಾರ್ತೆ ಬಾಣೊನು ಬುಡುದು ತೇರ್‌ನ್ ಪಿರವು ಒಯ್ಪುನಗ ॥
ಖೇಚರೆನೆ ಜತ್ತೊಂದು ಪಾರ್ತಗ್
ಬಾಣೊರಾಪಯ ಅಪಗಲರ್ಜುನೆ
ಬಾರಿ ಬಿರ್ಸ್‌ದ ಪಗರಿಡಾಕಿಯೆ ಕಚರನಾ ಕಡೆಕ್ ॥

7

ನರನ ಬಾಣೊಗು ಸಗ್ತಿ ಎಂಚಿನ
ಬರೊಟು ಒಂಜೇ ಬಾಣೊ ಬುಡ್ನೆಟ್
ಗೆಣೆಪಿಯೆರೆ ತೀರಂದಿ ನಮುನೆಡ್ ಆಂಡ್ ಬಾಣೊಲೆನ ॥
ಪರಿತೆದೆಗ್ಗೆಲು ಚಿತ್ರ ಸೇನನ
ಕಡೆತ ವೀರೆರೆ ತಿಗಲೆಗಾಕಿಯೊ
ಮತಿಯೆ ತತ್ತ್‌ದ್ ಬೂರ್ಯೆರೆತ್‌ಲ ಕಚರ ಸೈನಿಕೆರ್ ॥

8

ಎಡ್ಡೆ ಪಾತೆರೊಡಿತ್ತೆ ಬುಡ್ಲಯ
ಕಟ್ಟ್‌ದೊಯ್ಪುನ ಕೌರವನ್ ಈ
ಇದ್ದಿಡನೆ ಪೊತ್ತಾವೆನೇ ಗಂದರ್ವ ಲೋಕೊನಿನಿ ॥
ನಿನ್ನ ಅಮ್ಮನೆ ಇಂದ್ರೆ ಅತ್ತೊಯ
ಪೊತ್ತಯಡ ಈ ಎಂಕ್ಲೆ ಲೋಕೊನು
ಪುಟ್ಟಯಿನವೇ ಅಮ್ಮಗೆದುರುಂತುವನ ಪನ್ ಪಾರ್ತ ॥

9

ನಾಟ್ಯೊದಾಯನ ಗೊಬ್ಬುದಾ ನುಡಿ
ಪಾತೆರಡಯ ದಲಾಲಿ ಸೂಳೆಲೆ
ಕೌರವೇಸ್ವರನಿತ್ತೆ ಬುಡುಜಡ ನಿನ್ನ ಕರ್ಲೊಯ್ಪೆ ॥
ಜೂಜಿ ಗೊಬ್ಬುದು ನಿಕ್‌ಲೆ ರಾಜ್ಯೊನು
ಸ್ವಾದಿನೊನು ಮಲ್ತೊಂದು ನಿಕ್‌ಲೆನ್
ಕಾಡ್‌ಗೇ ಗಿಡರ್ನಾಯನೀಯೆ ದಾಯೆ ಬುಡ್ಪವುನೆ ॥

10

ನಿಕ್ಕ್ ಮರ್ಲೊಯ ಕಾಡ್ ತಿರ್ಗ್‌ದ್
ಪಿತ್ತೊ ನೆತ್ತಿಗ್ ಏರ್ದ್ ಇಂಚಿನ
ಬುದ್ದಿ ಹೀನೆನೆ ಆದ್ ಮಲ್ಪುನ ಕೆಲಸೊನೀ ಪಾರ್ತ ॥
ಬುದ್ಧುಜನ ಪಂಡೊಂದುಲರ್ಜುನೆ
ಅಗ್ನಿಯಸ್ತ್ರೊನು ಬುಡುದು ತೇರ್‌ನ್
ಪೊತ್ತದಾದ್‌ಲ ಕೌರವೇಸ್ವರನಾಯೆ ಬುಡ್ಪಾಯೆ ॥

11

ತೇರ್‌ಡ್‌ದ್ ಜತ್ತೊಂದು ಕೌರವೆ
ನಾಚಿಗೆಡ್ ತರೆನಡಿಕ್ ಪಾಡ್‌ದ್
ಪಾರ್ತನೆದುರುಂತ್‌ನಗ ಪನ್ಪೆನೆ ಕಚರೆ ಕೈ ಮುಗಿದ್ ॥
ಯಾನ್ ಸೋಲ್ತೆನೆ ನಮೊನೆ ಮೂವೆರ್
ಪೋಯಿ ಧರ್ಮಜನಾಡೆ ಪಂಡ್‌ದ್
ಸೀದ ಬತ್ತ್‌ದ್ ಚಿತ್ರ ಸೇನೆನೆ ಪನ್ಪೆ ಧರ್ಮಜಡ ॥

12

ನಿನ್ನ ಮೆಗಿಯರ್ಜುನೆನೆ ಎನ್ನನ್
ಯುದ್ದೊಡೇ ಸೋಲ್ಪಯೆನೆ ಕೌರವ-
ನಿತ್ತೆ ಬುಡಿಯೆನೆ ಗೆತೊನು ನಿನ್ನವೆ ವಸೊಕು ಮಹರಾಯ ॥
ಪನ್ನಗಾಯನ ಬೆರಿನ್ ಬೊಟ್ಟುದು
ಮಿತ್ತ ಲೋಕೊಗು ಪೋಲ ಪಂಡ್‌ದ್
ಅಲ್ತ್ ಪ್ರೀತಿಡ್ ಕಡಪುಡಿಯೆನಾ ಧರ್ಮನಂದನೆನೆ ॥

13

ನಾಗ ಕಟ್ಟ್‌ಡ್ ಕೌರವೇಸ್ವರೆ
ತೀರ ಕಂಗಾಲಾದ್ ಉಂತ್‌ನ
ತೂದುಲರ್ಕಟ್ ಬಿಚ್ಚಯೆರೆಗೇ ಧರ್ಮನಂದನೆನೆ ॥
ಏತ್‌ಲಾ ಪುಣೆವೊಂದು ಲೆತ್ತೆನೆ
ಮಾತೆರೆನ್ ಆಡೆಗ್‌ಲ ಖೇಚರೆ
ಸಾದನೆಡ್ ಕೌರವನ್ ಕಟ್ಟ್‌ನ ಕಟ್ಟ್ ಗಿಚ್ಚಯೆರೆ ॥

14

ಏರೆಗ್‌ಲ ತೀರಂದೆ ಉಪ್ಪುನ
ಗಾಪಗನೆ ದ್ರೌಪದಿಯೆ ಬತ್ತ್‌ದ್
ಬಾವೆರೆನ್ ಕಟ್ಟಿಯೆನೊ ಕೇಚರೆ ಕೆರೊಡು ಆಯನ್‌ಲ ॥
ಪಾಂಡವೆರ್ ತೀರಂದ್‌ನಾಕ್‌ಲ್

ಏರ್ ಉಲ್ಲೆರೊ ಪನ್ಡ್‌ಲಕ್ಕಟ್
ಜಾರನಗ ಗಂದರ್ವ ಕಟ್ಟ್‌ಲ ಗಿರಿದ್‌ಲಾಂಡಪಗ ॥

15

ಮೆಗಿಯ ದುಕ್ಕೊನು ಬುಡುದು ಪೋಲಯ
ಅರಮನೆಗ್ ಈ ನಿಕ್ಕ್ ಬತ್ತ್‌ನ
ಅಪಸಕುನೊ ನಿಕ್ಕೊರ್ಯಗತ್ತ್‌ಯ ನಂಕ್ ಮಾತೆರೆಗ್ ॥
ನಮನ ಕುಟುಮೊಡು ಬೇದೊ ಎಂಚಿನ
ನೆನೆಪು ದೀವೊನು ಪನ್ಡ್ ಧರ್ಮಜೆ
ಕುರುಪತಿನ್ ಸಮದಾನೊ ಮಲ್ಪುನಗಾಡೆ ಬಾನುಮತಿ ॥

16

ಪಾರ್ ಬತ್ತ್‌ದ್ ಕಾರ್ ಪತ್ಯಲ್
ಬಾವೆರೀರೆ ಎನ್ನ ಕರ್ಯಣಿ
ತಾಲುನೆನ್ ಉಂತಯೆರ್ ಪಂಡ್‌ದ್ ಬುಲ್ತಲಾಪಗನೆ ॥
ಯಾನ್ ಎನ್ನವೆ ಮೆಗ್ಯ ರಚ್ಚಣೆ
ಪಾರ್ತಡನೆ ಮಲ್ಪುಯಿನ ಸಂಗತಿ
ಬಾರಿಮಲ್ಲವೆ ಅತ್ತ್ ಮಲ್ತ್‌ನೆ ಎನ್ನ ಕರ್ತವ್ಯೊ ॥

17

ಧರ್ಮನಂದನೆ ಬಾನುಮತಿಡನೆ
ಪನ್ನಗನೆ ಆ ಸಾದ್ವಿ ಈಪೆಕ್
ತಿರ್ಗ್‌ದುಂತುದು ತನ್ನ ಸ್ವಾಮಿಡ ಪನ್ಪಲಾಪಗನೆ ॥
ಈರೆನಾ ಸಿದ್ಯಮ್ಮ ಬಾಲ್ಲೆನ್
ಕಾಡ್‌ಡ್‌ದ್ ಲೆಪುಡಾದ್ ಅಕ್‌ಲೆನ
ರಾಜ್ಯೊನೇ ಬುಡುಕೊರ್ಲೆ ಎಡ್ಡೆಡ್ ಹಟೊನು ಮಲ್ಪಡೆಯೆ ॥

18

ನನಗ್ ಪದಿಮೂಜೊರ್ಸೊ ಕರಿನಗ
ಅಕ್‌ಲೆ ಬತ್ತ್‌ದ್ ನಮನ್ ಸೋಲ್ಪದ್
ಗೆತೊನುನೆಕ್ ದುಂಬೊತ್ತ ಕೊರ್ಯರ್‌ಡಾಂಡ ಮಾತೆರ್‌ಲ ॥
ಪುಗರುವೆರ್ ಈರೆನ್‌ಲ ಕುಟುಮೊಡು
ಪಗೆನ್ ಕಟ್ಟುನ ಸಮೊನೊ ಗ್ರೇಯ್ಪುಲೆ
ನಮನ್ ಬುಡಯೆರ್ ಅಕ್‌ಲ್ ಮರ್ಯದಿ ಪೋಪಿ ಸಂಗತಿಡ್ ॥

19

ಈತ್ ಪನ್ನಗ ಅಡಿಕ್ ತೂದೇ
ದಾಲ ಮನಿತ್‌ಜೆನಪಗ ಬತ್ತೆರ್
ಆಯನಾ ಕಡೆತಕ್‌ಲ್ ಸೌಬಲೆ ಕರ್ಣೆ ಮೆಗಿಯಲ್ಲು ॥
ಪೋಯಿ ನಮೊ ಪಂಡೊಂದು ಪಿದಡ್‌ದ್
ರಾಜದಾನಿಗ್ ಎತ್ತಿಸಾತ್‌ಗ್
ಪಾತೆರೆನ್ ಕಡಪುಡುದು ಕೌರವೆ ಗಂಗೆದವುಲುಂತ್ಯೆ ॥

॥ ಕೌರವೆ ಜೂವೊದೆತ್ತೊನಿಯೆರೆ ಉಪಾಸೊ ಮಲ್ತೆ ॥

ರಾಯ ಕೌರವೆ ಚಿತ್ರ ಸೇನಡ
ಸೋಲ್ಪುನಗ ಅರ್ಜುನೆನೆ ಬುಡ್ಪದ್
ಜೂವೊ ಕಾತ್‌ನೆಟಾಯೆ ತನ್ನವೆ ಮಾನೊ ಪೋಂಡುಂದು ॥
ದಾಯೆ ಬದ್ಕುನೆ ಪನ್ಡ್ ಸಯ್ಯೆರೆ
ಗಾದ್ ಗಂಗೆದ ಬರಿಟ್ ತಟ್ಟ್‌ನ್
ಬಾರಿ ಸುದ್ದೊಡು ಅಂಬಿಯಡಿಪದ್ ಪೊರ್ಲು ಮಲ್ಪಾಯೆ ।

1

ಸುತ್ತಲಾ ಕರ್ಬೊದವೆ ತಗಡ್‌ದ
ಗಟ್ಟಿ ಮದೆಪುನು ಮಲ್ಪದುಲಯಿಡ್
ದರ್ಬೆ ಪದ್‌ರ್‌ದ್ ಜೆಪ್ಪುನಾಸಿಗೆ ಸರಿಟ್ ಮಲ್ಪಾದ್ ॥
ಸುದ್ದೊ ನೀರ್‌ಡ್ ಮೀದ್ ಏರ್‌ಲ
ಪೊಗ್ಗೆರೆಗ್ ಬತ್ತೆರ್‌ಡ ಬುಡಿಯೆರೆ
ಬಲ್ಲಿ ಪಂಡ್‌ದ್ ಜೆತ್ತೆ ಪ್ರಣವೊದ ಮಂತ್ರೊ ಪಂಡೊಂದು ॥

2

ಬಾನುಮತಿ ಈ ಸುದ್ದಿ ಕೇಂಡ್‌ದ್
ಪಾರ್ ಬತ್ತಲ್ ಉಲಯಿ ಪೊಗ್ಗೆರೆ
ಚಾಕಿರಿದ ಜನೊ ಬಲ್ಲಿ ಪನ್ನಗ ಕಣ್ಣ್ ಮಗ್ತರ್‌ದ್ ॥
ಸೀದ ನುರ್ಕುದು ಉಲಯಿ ಬತ್ತ್‌ದ್
ಪಾಸೊಡೇ ಜೆತ್ತೊಂದು ತನ್ನವೆ
ಸ್ವಾಮಿ ಇತ್ತ್‌ನ ತೂದು ಪಂಡಲ್ ಕೌರವೇಸ್ವರಡ ॥

3

ಈತ್ ಕಸ್ಪೊಡು ದಾಯೆ ಸಯ್ಪರ್
ಯಾನ್ ಕೊಂಡ್ರುವೆ ಇಸೊನು ಏನೇ
ಈರ್ ಪರ್ಲೆಯೆ ಸುಕೊಟು ಸಯ್ಯೆರೆ ಇಂಚ ದಾಯೆಗ್‌ಯೆ ॥
ಪಾಸೊ ಪತ್ತ್‌ದ್ ನರಕ್ ನರಕ್‌ದ್
ಏರ್‌ಲಾ ಸಯ್ತೆರ್‌ಡ ಅಕ್‌ಲೆಗ್
ಮೇಲ್ ಲೋಕೊಡು ಸ್ತಾನೊ ತಿಕ್ಕುವೊ ಪನ್ನಗಾಪಗನೆ ॥

4

ಚಿತ್ರ ಸೇನೆನೆ ಕೊಂಡು ಪೋನಗ
ಬುಡ್ಪಯಿನೆ ಆ ಪಾರ್ತೆ ಕಟ್ಟ್‌ನ
ಅರ್ಕಟ್‌ನ್ ಬಿಚ್ಚಯಿನೆ ದ್ರೌಪದಿ ಈಯೆ ತೂತ್‌ಜನ ॥
ಅಕ್‌ಲೆ ಹಂಗ್‌ದ ಸ್ಯೆರೊ ದಾಯೆಗ್
ಇಸೊನು ಪರ್ಯೆಡ ನರಕೊ ತಿಕ್ಕುನೆ
ಅಯಿನ್ ತಪ್ಪಯೆರೇನ್ ಇಂಚನೆ ಸೈಪ್ಪುನೆಡ್ಡೆತ್ತೊ ॥

5

ಈತ್ ಪಂಡೊಂದುಪ್ಪುನಗನೇ
ದೇವಿಗಾಂದಾರಿಗ್‌ಲ ಮಗನವೆ
ಪಾಸೊದಾ ನಿಜೊ ಸುದ್ದಿ ಕೇಂಡ್‌ದ್ ಬತ್ತಲಾಡೆಗೆನೆ ॥
ದಾಯೆ ಮಗ ಈ ಪಾಸೊ ಪತ್ತ್‌ದ್
ಜೂವೊ ದೆತ್ತೊನಿಯೆರೆನೆ ಕಾರಣೊ
ದಾದ ಪನ್ನಗ ಅಪ್ಪೆ ಮೋನೆನ್ ತೂದು ಪಂಡೊನುವೆ ॥

6

ಅಪ್ಪೆ ಎನ್ನನ್ ಪಾಂಡವೆರ್ ಇನಿ
ಬದ್ಕಯಿನೆ ದ್ರೌಪದಿನ ಬೀಮನ
ಅಟ್ಟಸ್‌ದ ಪಾತೆರೊನು ಕೇಂಡ್‌ದ್ ದಾಯೆ ಬದುಕುನೆನೊ ॥
ಪುಟ್ಟ್‌ನಯೆ ಸಯ್ಯೆರೆಗ್ ಉಂಡೊರೊ
ಇತ್ತೆನೇ ಸೈಪ್ಪೆಂದ್ ಪಿದಡ್‌ದೆ
ಉಲ್ಲೆರೀರೆಗ್ ನೂದು ಜೋಕುಲು ಯಾನ್ ಸೈತ್ತೆಡಲ ॥

7

ಆತ್ ಪೊರ್ತುಗು ಕುರುಡ ರಾಜೆನೆ
ಏರೆನವೊ ಆದರೊಡು ಬತ್ತೆನೆ
ದಾನೆ ಮಗ ಈ ಸೈಪ್ಪಿ ಕಾರ್ಯೊನು ದಾಯೆ ಮಲ್ಪುನೆಯ ॥
ಯಾನ್ ಏರ್ನವೊ ಹಂಗ್‌ಡಿತ್ತೆನೆ
ಜೂವೊಡುಪ್ಪುನೆ ಇಂಚಿ ಸೈರೊನು
ದಾಯೆ ಸಾಂಕುನೆ ಕೇನಿ ಅಮ್ಮೆರೆ ಈರೆನದಿಕಾರೊ ॥

8

ವೀರ ದುಸ್ವಾಸಗ್‌ಲ ಕೊರ್ದೇ
ಬಾರಿ ಸುಕೊ ಸೌಕರ್ಯೊಡುಪ್ಪುಲೆ
ಈತ್ ಪನ್ನಗ ಸಕುನಿ ಕರ್ಣೆಲ ಜಯದ್ರತಾದಿಗುಳು ॥
ಪಾರ್ ಬತ್ತ್‌ದ್ ಪಂಡೆರಾಕ್‌ಲ್
ರಾಯ ಕೌರವ ಕೊರ್ಲ ಅಪ್ಪಣೆ
ಮೇಲ್ ಲೋಕೊದ ಚಿತ್ರ ಸೇನೆನ್ ನಿನ್ನ ಕಾರ್ದಾಡೆ ॥

9

ಕಟ್ಟ್‌ದೀಡೆಗ್ ಕನತ್‌ದಾಯನ
ಪೊಣ್ಣುಲೆನ ತರೆ ಕುಜಲ್ ಗೀಸದ್
ನಿನ್ನ ಬುಡೆದಿನ ಚಾಕ್ರಿಗುಂತವೊ ಪೋಯಿ ಅರಮನೆಗ್ ॥
ಮುಕುಲೆ ಪಾತೆರೊಗಾಯೆ ಉತ್ತರೊ
ಕೊರುಜೆನಾಪೆಕ್ ಮಗ್‌ರ್ ಜೆತ್ತ್‌ದ್
ಪ್ರಣವ ಮಂತ್ರೊನು ಜೋರ್ದು ಪನ್ನಗ ಅಕ್‌ಲ್ ಜಾರಿಯೆರ್ ॥

10

ದ್ರೋಣ ಬೀಸ್ಮೆರ್ ಸುದ್ದಿ ಕೇಂಡ್‌ದ್
ಪಾರ್ ಬತ್ತೆರ್ ವಿದುರನೊಟ್ಟುಗೆ
ಏತ್‌ಲಾ ಲೆಪ್ಪುನಗ ಮನಿತ್‌ಜೆ ಬಾರಿ ಚಲಗಾರೆ ॥
ಸಾಣೆತರೆಕ್‌ಲ ತನ್ನ ಚಲೊಕುಲ
ಓಲುಲಾ ಮರ್ದಿದ್ದಿ ಪಂಡ್‌ದ್
ಮೂವೆರ್‌ಲ ಅಲ್ಪಡ್‌ದ್ ಪೋಯೆರ್ ವಿದಿನ್ ನೆನೆತೊಂದು ॥

11

ಇರ್ಲ್ ಮಾತೆರ್ ನಿದೆರ್‌ದುಪ್ಪುನ
ಪೊರ್ತುಡೇ ಸಮ ಸಪ್ತಕೆರ್‌ಲಾ
ಬತ್ತ್‌ದಾಯನ್ ಮಾಯಕೊಡು ತಿರ್ತ್ ಪಾತಲೊಕು ॥
ಒಯ್ತ್ ಕೊಂಡೊದು ಪಂಡೆರಾಯಡ
ನಿನ್ನ ಬೆಗರ್‌ಗ್ ಎಂಕ್ಲೆ ನೆತ್ತೆರ್
ಜಪ್ಪದೇ ಪಾಂಡವೆರೆ ಕರ್ಲ್‌ನ್ ಒಯ್ತ್ ತಿನುವೊಂದು ॥

12

ಏಳ್ ಜನೊ ರಕ್ಕಸೆರ್ ಆಜೊನು
ಪಾಡ್ದ್ ಪನ್ನಗ ದುಸ್ಪ ಕೌರವ –
ಗಾಸೆದಾ ಕೊಡಿ ತೆಗ್‌ಲ್‌ದಾನಗ ನಂಬ್ಯೆನಾಕ್‌ಲೆನ್ ॥
ಆಂಡ್ ಪಂಡ್‌ದ್ ಲೆತೊನುದಕ್‌ಲೆನ್
ರಾಯೆನರಮನೆಗೆತ್ತ್‌ದಾನಗ
ಮೂಡಯಿಡ್ ಬೊಲ್ಪಾಂಡ್ ಚಿಲಿಪಿಲಿ ಕೇನ್ಡ್ ಪಕ್ಕಿಲೆನ ॥

13

ಅರಸು ಬತ್ತ್‌ನ ಸುದ್ದಿ ಅರಮನೆ –
ಡೊರುಮೆ ತೆರಿನಗ ಬಾನುಮತಿಗ್‌ಲ
ಪರಮ ಸಂತೋಸಾಂಡ್ ಅಪ್ಪೆಗ್ ಬುಕ್ಕೊ ಅಮ್ಮಗ್‌ಲ ॥
ಮೆಗಿಯನಕ್‌ಲೆಗ್ ಕರ್ಣ ಸಕುನಿಗ್
ಮೆಗಿದಿ ಕಂಡನಿ ಸೈಂದವಗ್‌ಲಾ
ವಿದುರ ಬೀಸ್ಮೆರೆ ಮನಸ್ ಗೆಲ್ಮೆನೊ ಆಂಡ್ ಮಾತೆರೆಗ್ ॥

14

ರಾಯೆ ಕುರುಪತಿ ರಾಜ ಚಾವಡಿ –
ಡಾಯೆ ಕುಲ್ಲುದು ಗುರುನು ಕೃಪೆರೆನ್
ಬೀಸ್ಮ ದ್ರೋಣೆರೆನಾಡೆ ಲೆಪುಡಯೆ ಮಂತ್ರಿ ಪರಿವಾರೊ ॥
ಏಳ್ವೆರೀದಾನವೆರ್ ಎಂಕೇ
ಜೂವೊ ಕೊರ್ಪುನ ಪ್ರೀತಿದಾಕ್‌ಲ್
ತೂಲೆ ಪಂಡ್‌ದ್ ಅಕ್‌ಲೆನಪಗನೆ ಬಾರಿ ಸಮ್ಮನಿತೆ ॥

॥ ಜಯದ್ರತನ ಮಾನಬಂಗೊ ॥

ಪಾಂಡವೆರೆ ಬನವಾಸೊದವದಿಯೆ
ಪೂರ್ತಿಯಾಯೆರೆ ಮೂಜಿ ತಿಂಗೊಲು
ಬಾಕಿ ಉಂಡುಂದಕ್‌ಲ್ ಲೆಕ್ಕೊನು ಮಲ್ತ್‌ದಿತ್ತೊಂದು ॥
ಕಾಡ್‌ಡಿತ್ತೆರ್ ಮುನಿಕುಲೆನ ಸಹ –
ವಾಸೊಡಾಕ್‌ಲ್ ಅಪಗ ಬೋಂಟೆಗ್
ಪೋದು ಕಾಡ್‌ದ ದುಷ್ಟ ಮುರ್ಗೊಲೆ ಕೆರೊಡು ಪಂಡೊಂದು ॥

1

ಮುನಿಕುಲೆನ್ ಆಸ್ರಮೊಡು ಇತ್ತ್‌ನ
ಬುಡೆದಿ ದ್ರೌಪದಿನಕ್‌ಲ್ ಕಾಪೊಡು
ಪನ್‌ಪಿ ಪ್ರಾರ್ತನೆ ಮಲ್ತ್‌ದಕ್‌ಲೆನ್ ಕಾರ್ ಪತ್ತಿಯೆರ್ ॥
ಅಪಗ ಪಿದಡ್‌ದ್ ಕರ್ಣ್ಣಗಾಂಜಿನ
ಕರಡಿ ಪಿಲಿ ಸಾರ್ದೂಲೊ ಮಾತೆನ್
ಕೆರ್‌ಕೆರ್‌ದ್ ದುಂಬೊತ್ತೈರಾಕ್‌ಲ್ ದೂರೊ ಕಾಡ್ದಾಡೆ ॥

2

ದುಸ್ಸಲೆನ ಕಂಡನಿಯೆ ಸೈಂದವೆ
ಪನ್ಪುನಾಯೆನೆ ಸಿಂದು ದೇಸೊದ
ಚಕ್ರವರ್ತಿಯೆ ಮಹ ಪಟಿಂಗೆನೆ ಬಾವೆ ಕೌರವಗ್ ॥
ಚಿತ್ರಸೇನಡ ಆಯ್ನ ಸೋಲುನು
ದೆಪ್ಪಿಯೆರೆ ಪಾಂಡವೆರೆ ಗರ್ವೊನು
ರಟ್ಪಯೆರೆ ಪಿದಡಿಯೆನೆ ಸೇನೆನ್ ದಿಂಜ ಕೂಡ್ಸಾದ್ ॥

3

ನಾಲ್ ರಂಗೊದ ಸೇನೆದಾಕ್‌ಲ್
ಸೇರ್‌ದೆತ್ತೈರ್ ಕಾಮ್ಯಕೊಗುಲಾ
ಪಾಂಡವೆರೆನಾಸ್ರಮೊದ ಎದುರುಡೆ ಬುಡರೊಡುಂತಿಯೆರ್ ॥
ಆ ಪಟಿಂಗಗ್ ಪೋಪಿಕಾಲೊದ
ಆಸೆ ಪುಟ್ಟ್‌ನೆ ದ್ರೋಪದಿನವೇ
ಬಾರಿ ರತ್ನೊದ ಮಾಲೆ ಪದ್ದೊಯಿ ಸೀರೆ ರವಕೆಲೆನ್ ॥

4

ಅಗರ್ ಚಂದನೊ ಗಂದೊ ಕಸ್ತುರಿ
ಪರಿಮಲೊದ ದ್ರವ್ಯೊಲೆನ್ ಚಾಕಿರಿ
ದಕ್‌ಲೆಡನೆ ದ್ರೌಪದಿಗ್ ಕೊರ್ದುಲ ನಿಕ್‌ಲ್ ಪನೊಡುಂದು ॥
ಅರಸುಲೆಗ್ ಗುಟ್ಟುದವೆ ಜಾಗೆಡ್
ತಿಕೊಡು ಪಂಡ್‌ದ್ ಪನ್ಲೆ ನಿಕ್‌ಲೆಗ್
ಕೊರುವೆ ಬೋಡಯಿನಾತ್ ಸಂಬಳೊ ಪೋಲೆ ಆಡೆಗೆನೆ ॥

5

ಕೆಲಸೊದಾಕ್‌ಲ್ ಪುದೆನ್ ಕನತ್‌ದ್
ಎದುರುಡಾಸ್ರಮೊದುಲಯಿ ದೀಡ್‌ದ್
ದ್ರುಪದ ಮಗಲೆನ ಕಾರ್‌ಗಡ್ಡೊನೆ ಬೂರ್ದು ತೋಜಯೆರ್ ॥
ಕನತಿ ಪುದೆನಾಪಗನೆ ಅರಸುಲು
ಕಡಪುಡುದೆರೀ ಕಾಣಿಗೆನ್ ಈ
ರೆಗ್‌ಲ ಪಂಡ್‌ದ್ ದೇವಿ ದ್ರೌಪದಿ ಮೋನೆ ತೂನಗನೆ ॥

6

ಎನ್ನ ಕಂಡನಿನಕ್‌ಲೆ ಎದುರುಡೆ
ಅನ್ಯೆರೆನ ಕಾಣಿಗೆನ್ ಗೆತೊನುವೆ
ಇತ್ತೆ ಮೂಲಕ್‌ಲಿದ್ಯೆರತ್ತೋ ಯಾನ್ ಮುಟ್ಟಯೆನೆ ॥
ಅಮ್ಮ ಈರೆಗ್ ಸೈಂದವೇರೆನ
ಮಲ್ಲತಿಗೆ ಗೊಂತಿದ್ಯೊ ಆರೇ
ಪನ್ತೆರೆಂಕ್ಲೆಡ ಈರ್ ಗುಟ್ಟುಡು ತಿಕ್ಕೊಡಾರೆಗ್‌ಗೆ ॥

7

ದತ್ತ ಕಾರ್‌ಡ್ ಪುದೆನ್ ರಟ್ಟದ್
ಗೆಬ್ಬುಗೆತ್ತವೆ ಪನ್ಡ್ ಕೈನೇ
ದೆರ್ಪುನಗ ಪಾರಿಯೆರ್ ಅರಸುಡ ದೂರು ಪನಿಯೆರೆಗ್ ॥
ಆಳು ಹೋದರೆ ಹಾಳು ಪನ್ಪುನ
ಗಾದೆ ಕನ್ನಡೊಡುಂಡು ಪಂಡ್‌ದ್
ತಾನೆ ಪಿದಡಿಯೆ ಮಾಲೆ ಪದ್ದೊಯಿ ದಿಂಜ ದೀವೊಂದು ॥

8

ಗಮುಗಮಾಯ್ಸುನ ಕಮ್ಮೆನೊಗು ಸರಿ
ಸರಿರೊಗೊರ್ಮೆಲ ಗಂದೊ ಕಸ್ತುರಿ
ಪುನುಗು ಪೂಜಿದ್ ಗತ್ತ್ ದೈತ್ತೊಡು ಪೊಗ್ಯೆನಾಸ್ರಮೊಗು
ಎನನ್ ತೂಲಯ ಏರ್ ಪಂಡ್‌ದ್
ಬಯೊಟು ದರಿಪುನೆದಾಯೆ ದ್ರೌಪದಿ
ಅರಸು ಜಯದ್ರತೆ ಯಾನ್ ಕುರುಪತಿ ಬಾವೆ ತೆರಿಯೊನುಲ ॥

9

ನಿನ್ನ ಪೋಡಿಗೆ ಎಂಕ್ ಇದ್ದಿಯ
ಮೈತ್ತಿದಿನ ಕಂಡನಿಯೆ ಆಯ್ನೆಟ್
ಎನ್ನ ಪಲಯೆನೆ ಪನ್ಪಿ ಬಾಮೊನೆ ಎಂಕ್ ಆದುಂಡು ॥
ಬತ್ತ್‌ನಾಯೆನೆ ಕುಲ್ಲು ಪಂಡ್‌ದ್
ಪುಲ್ಲುದಾ ಪಜೆ ಬುಡ್ಪನಗನೇ
ಒಯ್ತೆನಾಲೆನ ಪೊದಕೆನಾಪಗ ಉಲಯಿ ಪಾರಿಯಲ್ ॥

10

ಪಾರ್‌ನಾಲೆನ ಜುಟ್ಟುಡೊಯ್ತ್‌ದ್
ನಾಲಿನಮತ್‌ದ್ ಪತ್ತೆನಾಪಗ

ಬಾರಿ ಬುಲ್ತುದು ಬೊಬ್ಬೆ ಪಾಡ್ಯಲ್ ಬೀಮ ಪಾರ್ತೆರೆನ್ ॥
ಎತ್ತಾಲಾ ಲೆತ್ತೊಂದು ಬುಲ್ಪುನ
ಕೇಂಡ್‌ದಾ ಪಿದಯಿತ್ತಿ ರುಸಿಕುಲು
ಪಾರ್ ಬತ್ತೆರ್ ಮಂತ್ರೊ ಜಪಿತ್‌ದ್ ನೀರ್ ರಾಪಯೆರ್ ॥

11

ದುಸ್ಪ ಸೈಂದವೆ ಆಲೆನ್ಯೊತ್‌ದ್
ತನ್ನ ಕುದುರೆದ ಸಾರಟ್‌ಡ್ ಸರಿ
ಗಟ್ಟಡೇ ಕುಲ್ಲನಗ ಮುನಿಕುಲು ಬೊಬ್ಬೆ ಪಾಡಿಯೆರ್ ॥
ಸಾರಟ್‌ದ ಕುದುರೆಲೆಗ್ ಚಾಟಿಡ್
ಹಾಕ್‌ದಾಯೆನೆ ಗಿಡರ್‌ನಾಪಗ
ಯೋಗಿಲೆನವೇ ಮುರ್ಯೊ ಕೇಂಡ್‌ದ್ ಬತ್ತಿ ಪಾಂಡವೆರ್ ॥

12

ತೂನಗನೆ ಸಾರಟ್‌ನ್ ಗಿಡರುನ
ವೀರ ಸೈಂದವಗಪಗ ಬಾಣೊನು
ರಾಪಯೆನೆ ಕಲಿ ಪಾರ್ತೆನಾಯನ ಪರಿತೆದಸ್ತ್ರೊಗುಳು ॥
ಸಾರಟ್‌ದ ಒಟ್ಟಿಗೆನೆ ಕಳುವನ್
ಸೀದ ಒಯ್ತೊನೆ ಪಾರ್ತೆನಾಡೆಗ್
ಬೀಮೆನಾಯನ ಜುಟ್ಟು ಪತ್ತ್‌ದ್ ಗುದ್ದು ಗುದ್ದುನಗ ॥

13

ಅಣ್ಣ ಬುಡು ಬುಡು ಕೆರ್ಡಡಾಯನ್
ನಮ್ಮ ಪಲಯನ ಎದುರು ಉಂತಗೊ
ಧರ್ಮನಂದನೆ ಪಂಡ್‌ನಂಚೆನೆ ಕೇನ್ಲೊ ನಮೊ ಇತ್ತೆ ॥
ರಟ್ಟೆನ್ಯೊತ್ತ್‌ದ್ ಕಟ್ಟ್‌ದಾಯನ್
ಒಯ್ತ್ ಕನತ್‌ದ್ ಪಲಯ ಕೈತಲ್
ಕುಲ್ಲಯೆರ್ ಕಾರ್ದವುಲು ಇಂಬ್ಯಗ್ ಸಿಕ್ಸೆ ಎಂಚಿನವು ॥

14

ಕೇನ್ನಗನೆ ಆ ಧರ್ಮ ಮೂರ್ತಿಯೆ
ಆಯ ಮೋನೆನ್ ತೂದು ರಟ್ಟೆದ
ಬಾರಿ ಗಟ್ಟಿದ ಅರ್ಕಟ್‌ನ್ ಸರಿ ಬಿಚ್ಚದುಂತಾಯೆ ॥
ನಮನ ಮೆಗಿದಿನ ಕುಂಕುಮೊನು ಇನಿ
ನಮೊನೆ ಪೂಜುನ ಸರಿಯೊ ಪನ್ನಗ
ಮೆಗಿಯನಕ್‌ಲೆಗ್ ದಾಲ ಸಮದಾನಾಯ್ಜಿ ಧರ್ಮಜಡ ॥

15

ಅಪಗ ಧರ್ಮಜೆ ಕೈತಲಿತ್ತ್‌ನ
ಮುನಿಕುಲೆನವೇ ಮೋನೆ ತೂನಗ
ಅಕ್‌ಲ್ ಪಂಡೆರ್ ಪಾಂಡವೇರೆಡ ಸಾಸ್ತ್ರೊ ಧರ್ಮೊಲೆನ್ ॥
ಅರಸುನವೆ ಮರ್ಯಾದಿ ದೆತ್ತೊಡ
ಸಯಿತಿ ಲೆಕ್ಕೊನೆ ಆಯೆನಾಯನ್
ಕೆರ್‌ನ ನಮುನೆನೆ ಆಂಡ್ ನಿಕ್‌ಲೇ ದೆಪ್ಪಿ ಮರ್ಯಾದಿ ॥

16

ಈತ್ ಪಂಡ್‌ನ ಕೇನ್ದ್ ಬೀಮೆನೆ
ಆಯನಾ ತಳ್ವಾರ್ ಕೂಟಿಯೆ
ಬಾಯಿ ಪರಿತೆನ್ ತೂದು ಸೈಂದವ ತರೆಕ್ ನೀರ್ನೈತೆ ॥
ಗೀಸ್‌ದಾಯನ ತರೆನ್ ಪೊರ್ಲುದ
ಬೋಳು ಮಂಡೆನೆ ಮಲ್ತೆ ಬೆರಿಕೇ
ನಾಲ್ ಗುದ್ದುದು ಪಾರ್ಲ ಪಂಡೆನೆ ಪಿರವು ತೂವಂದೆ ॥

17

ಪಾರ್‌ನಾಯೆನೆ ತನ್ನ ಊರುಗು
ಪೋಪುಜಿಂದ್‌ದ್ ಕಾಡ್ ಸೇರಿಯೆ
ಆ ಸದಾಸಿವ ತಪಸ್ ಮಲ್ತ್‌ದ್ ವರೊನು ಪಡೆದೇನ್ ॥
ಪಾಂಡವೆರೆ ಸಂತಾನೊ ಮುತ್ತವೆ
ಯಾನ್ ಪಗೆ ಸಂದಾವೆ ಪಂಡ್‌ದ್
ಜಾಗೆ ನಾಡ್‌ದ್ ಕುಲ್ಯೆ ತಪಸ್‌ಗ್ ದುಸ್ಪ ಯೋಚನೆಡ್ ॥

18

ನುಪ್ಪು ನೀರ್‌ನ್ ಬುಡುದು ಸೈಂದವೆ
ಮಲ್ತಿ ತಪಸ್‌ಗ್ ಸಿವೆನೆ ಒಲಿದಾ
ದುಸ್ಪನೆದುರುಡು ಉಂತ್ಯೆ ಬಗ್ತೆರೆ ಬಂದು ಆಯಿನಯೆ ॥
ನಿಕ್ಕ್ ಎಂಚಿನ ಬೋಡು ಪನ್ನಗ
ಎನ್ನ ಪಗೆಕುಲು ಪಾಂಡವೇರೆನ್
ಕೆರ್ಪುನಾ ವರೊ ಕೊರ್ಲೆ ಪಂಡ್‌ದ್ ಕಾರ್ಗ್ಗ ಬೂರೊಂಡೆ ॥

19

ಪಾಸು ಪತೊ ಅರ್ಜುನಡ ಉಂಡುಯ
ಆಯನೊರ್ಯನ್ ಮಾತ್ರೊ ಬುಡುದೇ
ಬಾಕಿದಕ್‌ಲೆನ್ ಕೆರ್ಲ ಪಂಡ್‌ದ್ ಮಾಯಕಾವೊಂಡೆ ॥
ವರೊನು ಪಡೆಯಿನ ಸಿಂದುರಾಜೆನೆ
ಅರಮನೆಗ್‌ಲಾ ಪೋಯೆ ಪಾಂಡವ
ನಕ್‌ಲ್ ಇತ್ತೆರ್ ಆದಿ ನಾರಾಯಿಣನ್ ನೆನೆತೊಂದು ॥

॥ ಧರ್ಮನಂದನೆ ಯಕ್ಷಗುತ್ತರೊ ಕೊರ್ಯೆ ॥

ಪಾಂಡವೆರ್ ಮುನಿಕುಲೆನ ಒಟ್ಟಿಗೆ
ಬಾರಿ ಸುಕೊ ಸಂತೋಸುಡುಪ್ಪುನ
ಗಾಪಗನೆ ಆಸ್ರಮೊಡು ಇತ್ತ್‌ನ ಹೋಮೊಗಗ್ಗಿನ್‌ಲ ॥
ಪೊತ್ತವೆರೆ ಬೊಡಾಪಿ ಕೊದಂಟಿನ್

ತುಚ್ಚೊನುಂದೇ ಪೋಂಡ್ಡು ಜಿಂಕೆನೆ
ಪನ್ದ್ ಮುನಿಕುಲೆ ಬುಡೆದಿನಾಕ್ಲ್ ದೂರು ಪನ್ನಗನೆ ॥

1

ಮುನಿಕುಲೊಟ್ಟುಗು ಸೇರ್ದ್ ಧರ್ಮಜ –
ಡಪಗ ಪಂಡೆರ್ ಅಗ್ಗಿ ಪೊತ್ತವಿ
ಮರಕೊದಂಟಿನ್ ಜಿಂಕೆ ತುಚ್ಚಿದ್ ಕೊಂಡು ಪೋಂಡತ್ತೊ ॥
ಹೋಮೊ ಮಲ್ಪುನೆ ಎಂಚ ಪಂಡ್ದ್
ಬಾರಿ ಬೇಜರೊ ಮಲ್ತೆರಾಕ್ಲ್
ಯಾನ್ ಜಿಂಕೆನ್ ಪತ್ತ್ ಕೊಂಡ್ರುವೆ ನಿಕ್ಲೆನರಣೆನ್ಲ ॥

2

ಪನ್ದ್ ಸಮದಾನೊನುಲ ಮಲ್ತ್ದ್
ಮೆಗ್ಯನಕ್ಲೆನ್ ಕೂಟೊನುಂದೇ
ಬಿಲ್ಲ್ ಬಾಣೊನು ಈಟಿ ಬರ್ಚಿನ್ ಪೂರ ದೆತ್ತೊಂದು ॥
ಮಲ್ಲ ಕಾಡ್‌ದ ನಡುಟೆ ತಿರ್ಗ್‌ದ್
ಬಚ್ಚೆರಾಕ್ಲ್ ಪುದೆಲ್ ನುರ್ಕ್ಯೆರ್
ಗುಡ್ಡೆ ಮಿತರ್‌ದ್ ನಾಡ್ ನಾಡ್‌ದ್ ದೂರೊಗೆತ್ತಿಯೆರ್ ॥

3

ಅವುಲು ಮರಕುಲೆ ನಡುಟು ದೆಂಗ್‌ದ್
ಅರಣಿನೇ ತುಚ್ಚೊಂದು ಇತ್ತ್‌ನ
ಉರೆನ್ ತೂದೇ ಸುತ್ರು ಪಾಡ್‌ದ್ ಪತ್ಯೆರ್ಯೆನಕ್ಲ್ ॥
ಅಯಿತ ಬಾಯಿಡ್ ತುಚ್ಚಿದಿತ್ತ್‌ನ
ಮರತ ಕೊರಡ್‌ನ್ ಒಯ್ತ್ ದೆತ್ತ್‌ದ್
ಮುನಿಕುಲೆಗ್ ಕೊರ್ಯೆರೆಗ್ ಪಿದಡ್‌ನಗಕ್ಲೆಗಾಂಡಪಗ ॥

4

ಬಾಜೆಲ್‌ಡ್ ಸರಿ ದೊಂಡೆದಾ ಪಸೆ
ಆಜಿದಾನಗ ನೀರ್ ಪರ್ದೆ
ಪೋಪುನೆಂದ್‌ದ್ ಮರತ ಮುದೆಲ್‌ಡ್ ಕುಲ್ಯೆರಕ್ಲೊಟ್ಟು ॥
ನೀರ್ ನಾಡ್‌ದ್ ಕನಲ ಮಗ ಈ
ತಾಮರೆದ ಇರೆಟೊಂಜಿ ಚಿಲ್ಲಿನ್
ಈಯೆ ಕಟ್ಟ್‌ದ್ ಬೇಕೊ ಬಲ ನಕುಲಂದ್ ಧರ್ಮಜೆನೆ ॥

5

ಅಣ್ಣೆ ಪಂಡ್‌ನ ಕೇನ್ದ್ ನಕುಲೆನೆ
ಮಲ್ಲ ಕಾಡ್‌ಡೆ ನೀರ್‌ದಾ ಕಿರೆ
ಒಲ್ಪ ಉಂಡುಂದಾಯೆ ತಿರ್ಗ್‌ದ್ ನಾಡ್ಯೆ ಕಾಮ್ಯಕೊಡು ॥
ತಿರ್ಗ್ ತಿರ್ಗ್‌ದ್ ಬಚ್ಚಿನಾಪಗ
ಪೊರ್ಲುದಾ ಕಿರೆ ನೀರ್‌ದಿಂಜಿದ್
ಇತ್ತ್‌ನೆನ್ ತೂದಾಯೆ ಜತ್ತ್‌ದ್ ಮೋನೆ ದೆಕ್ಕ್‌ನಗ ॥

6

ಬಾನೊಡುದು ಸೊರೊ ಒಂಜಿ ಲಕ್ಕ್‌ದ್
ನೀರ್ ನೀ ಪರ್ಪುನೆಕ್ ದುಂಬುಡು
ಯಾನ್ ಕೇಂಡ್‌ನ ಪ್ರಸ್ನೆಗುತ್ತರೊ ಕೊರ್ದ್ ಪರ್ ನಕುಲ ॥
ಆಕಸೊದ ಪಾತೆರೊಗು ನಕುಲೆನೆ
ಬಾಜೆಲ್‌ಡ್ ತಡೆವಂದೆ ಗಣ್ಯೊನೆ
ತಾನ್ ಮಲ್ತ್‌ಜೆ ನೀರ್ ಪರ್ಯೆನೆ ಬಂಜಿ ದಿಂಜಿನೆಟ ॥

7

ಅಪಗನೇ ತರೆ ತಿರ್ಗ್‌ದಾನಗ
ಕಿರೆತ ಮಿತ್ತ್‌ಗ್ ಬತ್ತ್ ದುಂತಿಯೆ
ತಿರ್ಗ್ ತಿರ್ಗ್‌ದ್ ಬೂರ್ಯೆ ಸೈತ್ತ್‌ದ್ ಪನ್ಪುನೆಂಚಿನೆನ್ ॥
ನಕುಲೆ ತೋಜುಜೆ ದಾನೆ ಪಂಡ್‌ದ್
ಪಲಯೆ ಧರ್ಮಜೆನಾಯ ಮೆಗ್ಯನ್
ಕಡಮುಡಿಯೆ ಸಹದೇವನಾಪಗ ಪೋಯೆ ನಾಡೊಂದು ॥

8

ನಾಡ್ ನಾಡ್‌ದ್ ಕಿರೆತ ಕೈತಡೆ
ಪಾರ್ ಬನ್ನಗ ತೂಯೆ ನಕುಲನ
ಬೂರ್ದ್ ಸೈತ್ತ್‌ನ ಪುಣನ್ಲಾಪಗ ಬಾರಿ ಬೇಜರೊಡು ॥
ನೀರ್‌ನೊಂತೆನೆ ಪರ್ದ್ ಪೋಪೆಂ
ದಾಯೆ ಜತ್ತೆನೆ ಕಿರೆಕ್ ಅಪಗನೆ
ಬಾನೊದಾ ಸೊರೊ ಕೇನ್ದ್ ಎನ್ನವೆ ಪ್ರಸ್ನೆಗುತ್ತರೊನು ॥

9

ಕೊರ್ದು ಪರ್ ಪನ್ನಗನೆ ಗಣ್ಯೊನು
ಮಲ್ತ್‌ಜೆನೆ ಸಹದೇವೆ ನೀರ್‌ನ್
ಪರ್ಯೆ ಬಂಜರೊ ಮಿತ್ತ್ ಬತ್ತ್‌ದ್ ಬೂರ್ಯೆ ಸೈತ್ತೊಂದು ॥
ಎಲ್ಯಯೆಲ ತೋಜುಜೆನೆ ಪಂಡ್‌ದ್
ಅರ್ಜುನನ್ ಕಡಮುಡಿಯೆ ಧರ್ಮಣೆ
ಬತ್ತ್ ತೂನಗ ಬೂರ್ದೆರಿರ್ವೆರ್ ಪುಣನೆ ಆವೊಂದು ॥

10

ಏರ್ ಕೆರ್ಯೆರೊ ಮೆಗ್ಯನಕ್ಲೆನ್
ಮೂಂಕುದುಸುಲುನು ತೂದುಲರ್ಜುನೆ
ಜೂವೊನೇ ಇದ್ದಿಂದ್ ಪಂಡ್‌ದ್ ನೀರ್ಗ್ ಜಪ್ಪುನಗ ॥
ಪಾರ್ತ ಎನ್ನವೆ ಪ್ರಸ್ನೆಗುತ್ತರೊ
ಈಯೆ ಸರಿಕೊರ್ದ್‌ದ್ ಪರ್ಲಯ
ನೀರ್ ಬೋಡಯಿನಾತ್ ಪನ್ಪುನ ಬಾನೊದಾ ಸೊರೊನು ॥

11

ಕೇಂಡ್‌ದಾಯೆನೆ ಗಣ್ಯೊ ಮಲ್ತ್‌ಜೆ
ಪಾಂಡವೆರೆ ನಡುತಾಯೆ ಪರ್ಯೆನೆ

ನೀರ್‌ನಾಪಗ ತರೆನೆ ತಿರ್ಗ್‌ದ್ ಬೂರ‍್ಯೆ ಸೈತ್ತ್‌ದ್‌ಲ ॥
ತೋಜುಜಿನೆ ಪಾರ್ತಂದ್ ಬೀಮನ್
ನಾಡಿಯರೆ ಕಡಮುಡಿಯೆ ಧರ‍್ಮಜೆ
ಪಾರ್ ಬತ್ತ್‌ದ್ ತೂಯೆ ಮೂವೆರೆ ಪುಣನ್ ಆಚಿರೊಡು ॥

12

ರಕ್ಕಸೆರೊ ದೇವತೆಲೊ ಯಕ್ಷೆರೊ
ಮೆಗ್ಯನಾಕ್‌ಲೆ ಜೂವೊ ದೆತ್ತ್‌ನೆ
ಅತ್ತ್ ಯಮನೆನೊ ಆಯ ನಾಲಿನ್ ಪೊಜಿಕ್‌ದೇ ಬುಡುವೆ ॥
ಇತ್ತೆ ಬಾಜೆಲ್ ತಡೆಯೆರಾಪುಜಿ
ಪನ್ದ್ ನೀರ್‌ಗ್ ಜಪ್ಪುನಾಪಗ
ಮಿತ್ತ್‌ಡ್‌ದ್ ಸೊರೊ ಒಂಜಿ ಎನ್ನವೆ ಪ್ರಸ್ನೆಗುತ್ತರೊನು ॥

13

ಕೊರುದು ಈ ನೀರ್‌ವ್ರ್ಲ ಪನ್ಪುನ
ಸೊರೊಕುಲಾ ಕೆಬಿ ಕೊರ‍್ಜೆ ಬೀಮೆನೆ
ಕಿರೆತ ನೀರ್‌ನ್ ಪರಿನಸಾತ್‌ಗ್ ತರೆನೆ ತಿರ್ಗ್ನಗ ॥
ಮೆಗಿಯನಾಕ್‌ಲೆ ಪುಣತ ಕೈತಡೆ
ಬಿಸರ್ ಬಿಸರ್‌ದ್ ಬತ್ತ್ ಬೂರ‍್ಯೆನೆ
ಉಸುಲು ದೆಂಗ್‌ದ್ ಸೈತ್ತ್‌ನಾ ಪುಣ ಆಯೆನಾ ಬೀಮೆ ॥

14

ಬೀಮೆಲಾ ಬತ್ತ್‌ಜೆನೆ ಪಂಡ್‌ದ್
ತಾನೆ ಪಿದಡಿಯೆ ಧರ‍್ಮನಂದನೆ
ನಾಡಿಯರೆ ಮೆಗ್ಯಲ್ಲೆನಾಪಗ ಕಾಮ್ಯಕೊದ ಬನೊಟು ॥
ಬಾರಿ ದೂರೊಗು ಬತ್ತ್‌ದಾನಗ
ನೀರ್‌ದ ಕಿರೆ ತೋಜಿನೆನ್ ತೂದೇ
ಆಚಿರೊಡು ಆಪೆಕ್‌ಡ್ ಬೂರ‍್ದುನ ತೂಯೆ ಪುಣಕುಲೆನ್ ॥

15

ನಾಲ್ ಪುಣಕುಲೆ ಮೂಂಕುದುಸುಲುನು
ತೂದು ಸೈತ್ತ್‌ದೆರ್‌ಂದ್ ಮನಸ್‌ಡ್
ಆದ್ ಬುಲ್ತೆನೆ ತರೆಕ್ ಕೈ ಹಾಕೊಂದು ಮುರ‍್ಯೊಡಿಯೆ ॥
ಪ್ರೀತಿದಾ ಮೆಗ್ಯಲ್ಲು ಸೈತ್ತೆರೆ
ಯಾನ್ ದಾಯೆಗ್ ಬದ್‌ಕ್‌ದುಲ್ಲೆನೊ
ದ್ರೋಪದಿಗ್ ಯಾನೆಂಚ ಪನ್ಪುನೆ ಸಿವ ಮಹಾದೇವ ॥

16

ಕರ್ಣ ಸಕುನಿಲು ಕೌರವಾದಿಲೆ
ಗಿತ್ತೆ ತೆಲಿಪೆರೆಗಾಂಡ್ ಸಾದಿಯೆ
ಕ್ರಿಷ್ಣೆ ದಾಯೆಗ್ ಇಂಚಿ ತೂಯಿಜೆ ಎನ್ನ ಗೆರಚಾರೊ ॥
ಪೆಟ್ಟ್ ತಾಗ್‌ನ ಗಾಯೊ ತೋಜುಜಿ
ಪರ‍್ಯೆರೋ ಇಸೊ ನಾಲ್ವೆರೊಟ್ಟುಗು
ಚೆತ್ತ್‌ದ್‌ನ ತೂನಗನೆ ಅಲ್ಮನೊ ಆಂಡ್ ಎಂಕಿತ್ತೆ ॥

17

ಬಾಜೆಲ್‌ಡ್ ಎನ ದೊಂಡೆದಾ ಪಸೆ
ಆಜಿನೆಟ್ ಯಾನೊಂತೆ ಕಿರೆತವೆ
ನೀರ್ ಪರೊನುವೆ ಪನ್ದ್ ಜಪ್ಪುನಗಾಯ ಕೆಬಿಕೊಂಜಿ ॥
ಬಾನೊಡುದು ಸೊರೊ ಕೇಂಡ್‌ದಾನಗ
ಆಯೆ ಮಿತ್ತ್‌ಗ್ ತೂಯೆನಪಗನೆ
ಈಯೆ ಕೇಂಡ್‌ನ ಪ್ರಸ್ನೆಗುತ್ತರೊ ಕೊರ‍್ದು ನೀರ್‌ವ್ರ್‌ಲ ॥

18

ಪನ್ಪುನಾ ಸೊರೊ ಕೇಂಡಿ ಸಾತ್‌ಗ್
ಪ್ರಸ್ನೆ ಕೇನ್‌ಲ ಪನ್ದ್ ಧರ‍್ಮಜೆ
ಮಿತ್ತ್ ತೂನಗ ಕೇಂಡ್‌ಲಾಯಗ್ ಪ್ರಸ್ನೆದಾ ಸೊರೊನೆ ॥
ಏರ್ ನಿಜೊ ಬ್ರಾಣೆನೆಲ ಚತ್ರಿಯೆ
ನೇರ್ ವೈಸ್ಯೆನೆ ಸೂದ್ರೆ ಪನ್ಪುನ
ಜಾತಿ ವರ್ಣೊಡು ಏರ್ ಸರಿಯಾದಿತ್ತಿ ನರಮನಿಲು ॥

19

ವೇದೊ ಸಾಸ್ತ್ರೊನು ತೆರಿದ್ ಊರುಡು
ಮಾತೆರೆಗ್ ಪನ್ಪುನಯೆ ಬ್ರಾಣೆನೆ
ರಾಜ್ಯೊ ಧರ‍್ಮೊಡು ಆಳುನಾಯೆನೆ ಚತ್ರಿಯೆನೆ ತೆರಿಲ ॥
ಬೇರೊ ವೈವಾಟ್‌ಲೆಡ್ ನಂಬುಗೆ
ದಾಯೆ ವೈಸ್ಯೆನೆ ತನ್ನ ಸೇವೆನ್
ತೀರ್‌ನಾತ್‌ಲ ಸತ್ಯೊ ನಡತೆಡ್‌ಮಲ್ಪುನಯೆ ಸೂದ್ರೆ ॥

20

ನಿಂದ್ಯೆದಾಯೆನೆ ಏರ್ ಲೋಕೊಡು
ವಂದ್ಯೆ ಎರ್‌ಯ ಜೂವೊದಾ ಪುಣ
ಪನ್ದ್ ಏರೆನ್ ಪನ್ಪೆರ್‌ಯ ಪನ್ ಇವರೊಡಿತ್ತೆನಡ ॥
ಪರೆರೆ ನಿಂದೆನ್ ಮಲ್ಪುನಾಯೆನೆ
ನಿಜೊನೆ ಲೋಕೊಡು ನಿಂದ್ಯೆ ವಂದ್ಯೆನೆ
ಕರಣೊ ಮೂಜೆಟ್ ನಡಪುನಯೆ ಪುಣ ನಟ್ಟ್ ತಿನ್ಪುನಯೆ ॥

21

ನರಕೊಗೇರ್‌ಯ ಪೋಪುನಯೆ ಪನ್
ಮರ್‌ಲೆ ಪಂಡ್‌ದ್ ಏರೆನಿನಿ ಸರಿ
ಪನೊಲಿ ಮರ‍್ಯದಿ ಕೆಟ್ಟ್‌ನಯೆನೇ ಊರುಡೇರ್ ಪನ್ ॥
ತನ್‌ಕ್ ಮಲ್ತ್‌ನ ಮಲ್ಲ ಉಪಗಾ
ರೊಲೆನ್ ಮರಪುನ ಜನೊನೆ ನರಕೊದ
ಗುರಿಕ್ ಬೂರುವೆ ಮರ್‌ಲೆ ಅಪ್ಪೆನ್ ದೂರುನಾಯೆನೆಲ ॥

22

ಏರ್‌ಪನ್ ಪುರುಸೋತ್ತಮೆನೆ ನಿಜೊ
ವಾದ್ ಪಂಡ್‌ದ್ ಕೇನ್ನಗಾಪಗ
ಪ್ರಾಣೊಲ್ಯೆನ್‌ಲ ಪತ್ತ್ ಇಂದ್ರಿಯೊ ಬುಕ್ಕೊ ಮನಸೊಂಜಿ ॥
ಸೇರ್‌ದೇ ಪದ್‌ನಾಜಿ ಕಲೆಕುಲು
ಏರೆಡನೆ ಸರಿಯಾದ್ ಉಂಡೋ
ಆಯೆನೇ ಪುರುಸೋತ್ತಮೆನೆ ಕೇನ್‌ಂದ್ ಪನ್ನಗನೆ ॥

23

ಯಾನ್ ಯಕ್ಷನೆ ನಿನ್ನ ಉತ್ತರೊ
ಡಾಂಡ್‌ಲಾ ಸಮದಾನೊ ಸೈತ್ತ್‌ದ್
ಬೂರ್ನ ನಿನ್ನವೆ ಮೆಗ್ಯನಕ್‌ಲೆಡ್ ಒರ್ಯನೇನಿತ್ತೆ ॥
ಜೂವೊ ಮಲ್ಪುವೆ ಪನ್ಪ ಏರೆನ್
ಜೂವೊ ಮಲ್ಪೊಡು ಪನ್ನಗಾಪಗ
ಪ್ರೀತಿದಾ ಮೆಗಿ ನಕುಲೆ ಬದ್‌ಕಡ್ ಪಂಡೆ ಧರ್ಮಜೆನೆ ॥

24

ನಕುಲನೇ ಬದ್‌ಕಾದ್ ಯಕ್ಷನೆ
ಪೆರಪ ಕೇಂಡೆನೆ ನನಲ ಒರ್ಯನ್
ಬದಕಯೆರೆ ಏರಾವು ಪನ್ನಗ ಮೆಗಿಯೆ ಸಹದೇವೆ ॥
ಬದ್‌ಕೊನಡ್ ಪನ್ಪುನೆನ್ ಕೇಂಡ್‌ದ್
ಬಿರ್‌ಸೆರಾಯಿನ ಬೀಮ ಪಾರ್ತೆರ್
ಬದ್‌ಕೊಡುಂದುದು ದಾಯೆ ಕೇಂಡ್‌ಜ ಪನ್‌ಲ ಧರ್ಮಜೆನೆ ॥

25

ಕಾಡ್‌ಡಮ್ಮೆರ್ ಸೈತ್ತಿ ಸಾತ್‌ಗ್
ಪ್ರೀತಿದಾ ಸಿದ್ಯಪ್ಪೆ ಮಾದ್ರಿಯೆ
ಕಾಪೊಡೀಯೇ ಎನ್ನ ಬಾಲ್ಲೆನ್ ಪನ್ತೆರೆನ್ನಡನೆ ॥
ಆರ್ ಅಮ್ಮೆರೆನೊಟ್ಟು ಪೊತ್ಯೆರ್
ಯಾನ್ ಆರೆನ ಆಜ್ಞೆ ಮೀರಯೆ
ಆರೆ ಬಾಲೆಲು ಬದುಕೊಡುಂದುದು ಕೇಂಡೆ ಗಂದರ್ವ ॥

26

ಈತ್ ಪನ್ನಗ ಯಕ್ಷ ರೂಪೊನೆ
ಮಾಜಿದಾ ಯಮ ರೂಪೊ ಬಾನೊಡು
ತೋಜಿದಾನಗ ಧರ್ಮನಂದನೆ ಉಂತ್ಯೆ ಕೈ ಮುಗಿದ್ ॥
ಕೇನ್ ಮಗ ಈ ಧರ್ಮನಿಷ್ಟೆನೆ
ಕಾಪುವೆನೆ ಸಿರಿ ಕ್ರಿಷ್ಣೆ ನಿನ್ನನ್
ಪ್ರೀತಿಡೇ ಪಂಡೊಂದು ಲಕ್ಕಯೆ ಬೀಮ ಪಾರ್ತೆರೆನ್ ॥

27

ಇನಿಕ್ ಪದ್‌ರಾಡೊರ್ಸೊ ಕಾಡ್‌ಡ್
ಕರಿದ್ ಆಂಡ್‌ಯ ಧರ್ಮನಂದನ
ನನಗ್ ನೂಕುಲೆ ಒಂಜಿ ಒರ್ಸೊನು ಗುರ್ತೊ ತೆರಿಯಂದೆ ॥
ನಿಕ್‌ಲೆಗೆಡ್ಡೆನೆ ಆವು ನಿಕ್‌ಲೆನ
ಕಳೆದ್ ಪೋಯಿನ ರಾಜ್ಯೊ ಮಾತಲ
ಪೆರಪ ತಿಕ್ಕುಂದಪಗ ಮಾಯಕೊ ಆಯೆ ಯಮರಾಯೆ ॥

28

ಅರಣಿನಾ ಮುನಿಕುಲೆಗ್ ಕೊರ್ದು
ನಡತಿ ಸಂಗತಿ ಪನ್ದ್ ರುಸಿಕುಲು
ಬೆರಣೆರ್‌ಲ ಮಾತೆರ್ಲ ಎಂಕ್ಲೆನ್ ಮುಲ್ತು ಕಡಪುಡುಲೆ ॥
ನನದ ತಿರ್ಗಾಟೊಗುಲ ಪಂಡ್‌ದ್
ಅಕ್‌ಲೆನಾಸೀರ್ವಾದೊ ಗೆತೊನುದು
ಬಜನೆ ಮಲ್ತೆರ್ ಆದಿ ನಾರಾಯಿಣನ್ ಪಾಂಡವೆರ್ ॥

ಶ್ರೀ ಅನಂತಕೋಡಿ ಸುಬ್ರಾಯ ದೇವೆರೆ ನಿರ್ಪೊಡು;
ಪರಿವಾರೊದೈವೊಲೆನ ಬೆರಿ ಸಾಯೊಡು
ಕೆಲಿಂಜ ದೂರುಡು ನಿಲೆಯಾಯಿನ
ಅಪ್ಪೆ ಸಿರಿ ಉಳ್ಳಾಲ್ದಿನ ದಯೊಟು;
ತುಳು ಕೆಲಿಂಜ ಬಾರತೊದ ಅರಣ್ಯ ಪರ್ವೊ ಪೂರ್ತಿಯಾಂಡ್

ತುಳು ಕೆಲಿಂಜ ಬಾರತೊ

ವಿರಾಟ ಪರ್ವೊ

॥ ಸುರುತ ಸಂದಿ ॥

॥ ಪಾಂಡವೆರ್ ವಿರಾಟ ನಗರೊಗು ಪೋಯೆರ್॥

ಧರ್ಮನಂದನೆ ತನ್ನ ಒಟ್ಟುಗು
ಇತ್ತ್‌ನಾ ಬೆರಣೆರೆನ್ ರುಸಿಕುಲೆ –
ನಲ್ಪನೇ ಮನ್ನಿತ್‌ದ್ ಕಾರ್‌ಗ್ ಬೂರ್ದು ಪುಡ್ಯಾಡ್ದ್ ॥
ಎನ್ನಕ್‌ಲೆನೊಟ್ಟಿಗೆನೆ ಇತ್ತ್‌ದ್
ಒರ್ಸೊ ಪದರಾಡೆನ್‌ಲ ನೂಕ್ಯರ್
ಕಸ್ಟೊ ಸುಕೊಕೊಂಜಾದ್ ಕಾಡ್‌ಡ್ ಪ್ರೀತಿ ಬಾವನೆಡ್ ॥

1

ನನಗ್ ಎಂಕುಲು ಊರುಡುಪ್ಪೊಡು
ಗುರುತೊ ತಪ್ಪದ್ ಒರುಸೊ ಒಂಜೆನ್
ಕರಿತ್‌ದಾಯಿನ ಬುಕ್ಕೊ ಎಂಕ್ಲೆನ ಗತಿಕ್ ಎಂಚಿನವೊ ॥
ನಿಕ್‌ಲ್ ಕಡಪುಡೊಡೆಂಕ್ಲೆನಿತ್ತೆನೆ
ನಿರೆತ ಊರುಗು ಮಾನೊ ಮಾರ್‌ದ್
ಬದ್‌ಕಿಯೆರೆ ಬೋಡಾದ್ ಪಂಡ್‌ದ್ ಬಾರಿ ಬುಲ್ತೊಂಡೆ ॥

2

ದಾಯೆ ಬುಲ್ಪುವ ಧರ್ಮನಂದನ
ವಾಸುದೇವೆನೆ ಪಾಂಡವೇರೆನ
ಬಾವೆನತ್ತೊಯ ಕಾಮುನಾಯೆನೆ ಎಂಕ್ಲು ತೆರಿತ್‌ಜನೊ ॥
ಆ ವಿರಾಟನ ರಾಜ್ಯೊ ತೆನ್ಕಯಿ
ಪೋನಗನೆ ಉಂಡೌಲು ನಿಕ್‌ಲೆನ
ಜೀವನೊಗು ಅವುಲೆಡ್ಡೆ ಪಂಡ್‌ದ್ ಬುಡಿಯೆರಕ್‌ಲೊಟ್ಟು ॥

3

ಕಾಮ್ಯಕೊಗು ಕೈ ಮುಗಿದ್ ರುಸಿಕುಲೆ
ಕಾರ್ ಪತ್ತ್‌ದ್ ಪಾಂಡು ಬಾಲೆಲು
ದ್ರೋಪದಿನ ಒಟ್ಟಿಗೆನೆ ಪಿದಡ್‌ದ್ ಪೋಯೆರಲ್ಪಡ್‌ದ್ ॥
ಕಾಡ್ ಕಡ್‌ತ್‌ದ್ ಪೋದುಲಾನಗ
ಗೋಳಿದಾಮರ ಒಂಜಿ ತೂಯೆರ್
ಸಾದಿ ನಡತ್‌ನ ಬಚ್ಚೆಲರಪಯೆರಲ್ಪ ಕುಲ್ಲಿಯೆರ್ ॥

4

ಮರತ ನಿರೆಲ್‌ಡ್ ಕುಲ್ಲ್‌ದಾಕ್‌ಲ್
ಎದುರು ತೋಜುನ ಆ ವಿರಾಟನ
ನಗರೊ ಪಂಡ್‌ದ್ ಧರ್ಮನಂದನೆ ಪನ್ಪೆನಾಕ್‌ಲೆಡ ॥
ನನಗ್ ನಮೊ ಈ ನಗರೊಡುಪ್ಪೆರೆ
ಗುರುತೊ ತಪ್ಪದ್ ಅರಸುನಾಡೆಗ್
ಒರಿಯೊರಿಯೆ ಪೋದೌಲು ಬೆನಿಯೆರೆ ಕೆಲಸೊಗುಂತೊನುಗೊ ॥

5

ಯಾನ್ ಪೂಜೆದ ಬ್ರಾಣ ಏಸೊನು
ಪಾಡ್ದ್ ಕಂಕೆನೆ ಪನ್ಪಿ ಪುದರ್‌ಡ್
ರಾಜನರಮನೆಡುಪ್ಪೆ ಪನ್ನಗ ಬೀಮೆ ಪಂಡೊನುವೆ ॥
ಮಾಸೊದಡಿಗೆನ್ ಮಲ್ಪಿ ಪಾಕೊದ
ಸಾಸ್ತ್ರೊ ಕಲ್ತ್‌ನ ವಲೆಲೆ ಪನ್ಪುನ
ಏಸೊ ಮಲ್ತ್‌ದ್ ಕೆಲಸೊ ಕೇನುವೆ ಆ ವಿರಾಟಡನೆ ॥

6

ಅರಸು ಮಗಲೆಗ್ ನಾಟ್ಯೊ ಕಲ್ಪವೆ
ಸುರೆರೆ ಸೂಳೆ ಸಿಕಂಡಿ ಸಾಪೊನು
ಕೊರುನೆಟೆಂಕಾಂಡಿತ್ತೆ ವರೊನೇ ಪಂಡೆನರ್ಜುನೆನೆ ॥
ನಕುಲ ಸಾದೇವೆರ್‌ಲ ಪಂಡೆರ್
ಕುದುರೆ ಎರ್ಲೆನ್ ಮೇಪಿ ಕೆಲಸೊಗು
ತಯರ್ ಎಂಕುಲು ಪನ್ದ್ ರಾಜಡ ಕೆಲಸೊ ಕೇಂಡೊನುವೊ ॥

7

ತಾನ್ ರಾಣಿನ ಗೌಡಿ ಚಾಕಿರಿ–
ದಾಲ್ ಸೈರೇಂದ್ರಿಂದ್ ಪುದರ್‌ಡ್
ಕೇನ್ವೆ ಕೆಲಸೊನು ಪನ್ದ್ ದ್ರೋಪದಿ ತೆಲಿತಲಾಪಗನೆ ॥
ಜೂಜಿ ಗೊಬ್ಬುದು ಮಾತ ಬದ್‌ಕ್‌ನ್
ಏರೆರೆಗ್ ಕೊರ್ನಂಚಿ ಮೂರ್ಕೆನೆ
ಯಾನ್ ನಿಕ್‌ಲೆನ್ ಚಾಕ್ರಿಗುಂತವೆ ಅನ್ಯ ರಾಜೆರೆನ ॥

8

ಕುರುನ ವಂಸೊಡು ಪುಟ್ಟ್‌ನಾಕ್‌ಲ್
ಮುಗೆರ ಜಾತಿದ ಅರಸುನರಮನೆ
ಕೆಲಸೊಗುಂತ್ಯೆರೆ ಆಂಡೆ ಪಂಡ್‌ದ್ ತರೆಕ್ ಹಾಕೊಂಡೆ ॥
ಪಲಯೆನೆಂಕ್ಲೆಗ್ ಈಯೆ ಅಮ್ಮಗ್
ಸಮೊನೆ ನಿನ್ನವೆ ಕಸ್ಬೊಗೆಂಕುಲು
ಸರಿ ಸಮಾನೊನೆ ಪಂಡೆರಾಯಡ ನಾಲ್ವೆರೊಟ್ಟಿಗೆನೆ ॥

9

ಧರ್ಮನಂದನೆ ಕಚ್ಚೆ ಪಾಡ್‌ದ್
ತುತ್ಯೆ ಜೋತ್ರೊನು ಪಗಡೆ ಚೀಲೊನು
ತಿಕ್ಕಯೆನೆ ಸೊಂಟೊಗುಲ ಗಂದೊನು ಪೂಜ್ಯೆ ಮೆಯಿನಿಲಿಕೆ ॥
ಕಸ್ತುರಿದ ಸಿರಿ ಬೊಟ್ಟು ಮುಂಡೊಗು
ಒತ್ತುದಾಯೆನೆ ಬಸ್ಮೊ ಪೂಜಿದ್
ಬತ್ತ್‌ನೆನ್ ತೂಯ್ಯನ್‌ಲ್ ಕಾರ್‌ಗ್ ಅಡ್ಡೊ ಬೂರಿಯೆರ್ ॥

10

ರಾಜ ಚಾವಡಿದೆದುರು ಬಾಕಿಲ್
ಕಾಪುನಕ್‌ಲೆಡ ಕೇನ್ದ್ ಉಲಯಿಗ್
ಸೀದ ಬತ್ತ್‌ದ್ ಕೈನ್ ದೇರ್ತ್‌ದ್ ಪಂಡೆ ಸುಬೊ ನುಡಿನ್ ॥
ಯಾನ್ ಕಂಕೆಂದೆಪ್ಪಿ ಪೂಜೆದ
ಬ್ರಾಣೆ ಪಾಂಡವನಕ್‌ಲೆನರಮನೆ
ಡೇಪೊಲಾ ಮನೆ ದೇವೆರೆಗ್ ಸರಿ ಪೂಜೆ ಮಲ್ತ್‌ನಯೆ ॥

11

ಇತ್ತೆ ರಾಜ್ಯೊನು ಕಳೆದ್‌ಲಾಕ್‌ಲ್
ತಿರ್ಗುವೆರ್ ಕಾಮ್ಯಕೊದ ಕಾಡ್‌ಡ್
ಎನ್ನ ಕಸುಬುಗು ನಿಲೆನೆ ತತ್ತ್‌ದ್ ಬಂಜಿ ದಿಂಜಯೆರೆ ॥
ಉತ್ತಮೆರ್ ಏರುಲ್ಲೆರ್‌ಂದ್‌ದ್
ಬತ್ತೆ ಈಡೆಗ್ ಎಂಕ್ ಪೂಜೆನ್
ಮಲ್ಪಿಯೆರೆಗಾಪುನವೆ ಕೆಲಸೊನು ಕೊರ್ಲ ಮಹರಾಜ ॥

12

ಪಾಂಡವೆರೆಗಿಂಚಾಂಡೆ ಸಿವ ಸಿವ
ಆಂಡ್ ಈರೇ ಎಂಕ್ಲೆನರಮನೆ
ಡಾಪಿ ದೇವೆರೆ ಪೂಜೆಗುಂತುಲೆ ಪಂಡೆನಾ ರಾಜೆ ॥
ಆನಿದಾ ಮನದಾನಿ ಬೀಮನೆ
ತಾನ್ ಪಾಂಡವೆರಡಿಗೆ ಬಟ್ಟೆನೆ
ಆಕ್‌ಲೆಗ್ ಬನವಾಸೊ ಆಯ್ನೆಟ್ ಎಂಕ್ ಕಸುಬಿದ್ದಿ ॥

13

ಯಾನ್ ಮಾಸೊದ ಅಡಿಗೆ ಮಲ್ಪುನ
ರೀತಿನೇ ಕಲ್ತ್‌ನಯೆನೆಂಕ್‌ಲ
ಪ್ರೀತಿದೀಡ್‌ದ್ ಕೆಲಸೊಕೊರ್ವರೊ ಪನ್ನಗೊಪ್ಪಿಯೆನೆ ॥
ಪಾರ್ತೆಲಾ ಮನದಾನಿ ಬತ್ತ್‌ದ್
ಈರೆ ಮಗಲೆಗ್ ನಾಟ್ಯೊ ಕಲ್ಪವೆ
ತಾನ್ ಬ್ರಾನ್ನಲೆ ಪನ್ದ್ ಕೆಲಸೊಗು ಸೇರ್‍ಯೆನರಮನೆಡ್ ॥

14

ನಕುಲಸಾದೇವೆರ್‌ಲ ಬತ್ತ್‌ದ್
ಕುದುರೆಲಾಯೊದ ಎರ್ಲೆ ಕಿದೆತವೆ
ಜವಬುದಾರಿಡ್ ಉಂತ್ಯೆರಾಪಗ ರಾಣಿ ದ್ರೌಪದಿಲ ॥
ಬೊಲುದು ಸೀರೆಡ್ ಕುಜಲ್ ಬುಡ್ತ್‌ನ
ಕಮಲ ಮೋನೆದ ಪೊರ್ಲುದೈಸುರೊ
ತೆಲಿಕೆಡೇ ಪಿದಡಿಯಲ್ ಅರಮನೆದೆದುರು ಬೀದಿಡೆನೆ ॥

15

ಆಲೆ ಮೋನೆನ್ ತೂದು ತುಂಬಿಲು
ರಾದ್ ಬತ್ತೊನೆ ಕಮಲೊ ಪಂಡ್‌ದ್
ದೇರ್‌ನಗ ಜಾರ್‌ನವೆ ಪೊದಕೆಡ್ ತಿಗಲೆ ಮುಚ್ಚೊಂದು ॥
ಆಪಗಾಪಗ ದತ್ತ್ ಬಲತ್‌ಗ್
ತೂದು ತೂವೊಂದಾಲ್ ಸೊರ್ಕುದ
ಆನೆದಂಚೆನೆ ಬರ್ಪುನಾಲೆನ್ ತೂದು ಪೊಣ್ಣುಲೆಗ್ ॥

16

ದಾನ್ನೊ ಮನಸ್‌ಡ್ ಆದ್ ರಾಣಿಡ
ದೂರು ಪನ್ನಗ ಲೆಪುಡದಾಲೆನ್
ಪ್ರೀತಿಡೇ ಕುಲ್ಲಾದ್ ಕೇಂಡಲ್ ಏರ್ ಈ ಪನ್‌ಲ ॥
ಯಾನ್ ದ್ರೌಪದಿ ಗೌಡಿ ಚಾಕಿರಿ–
ದಾಲ್ ಸೈರೇಂದ್ರಿಂದ್ ಎನ್ನನ್
ಪ್ರೀತಿಡೇ ಪನ್ಪೆದಲ್ ಪಾಂಡವನಕ್‌ಲೆ ಮಾರಾಣಿ ॥

17

ಪಾಂಡವೆರ್ ಜೂಜಾಟೊ ಗೊಬ್ಬುದು
ರಾಜ್ಯೊ ಸರ್ವೆಸೊನುಲ ಕಳೆಯೆರ್
ಆಕ್‌ಲೆಗ್ ಬನವಾಸೊ ಆಯ್ನೆಟ್ ಕಾಡ್ಗ್ ಪೋನಗನೆ ॥
ದ್ರೋಪದಿಲ ಅಕ್‌ಲೆನವೆ ಒಟ್ಟುಗು
ಪೋಯಿನೆಟ್ ಕಸುಬಿದ್ದಿ ಎಂಕ್‌ಲ
ಯಾನ್ ಕೆಲಸೊಗು ಮೂಲು ಉಂತೊಡೊ ಪನ್ಲೆ ಮಹರಾಣಿ ॥

18

ಕರ್ಯಣಿಯೆ ಉಂಡತ್ತೊ ನಿನ್ನವೆ
ಪೊರ್ಲು ಕಂಟೆಲ್‌ಡಿತ್ತೆ ಕಂಡನಿ
ಇದ್ಯೆನೊಯ ನಿನ್ನನ್‌ಲ ಸಾಂಕ್ಯೆರೆ ದಾಯೆ ಬುಡುದುಲ್ಲೆ ॥
ಉಲ್ಲೆರ್ಯೆವೆರ್ ಕಂಡನೀಯೆರ್
ಮಿತ್ತ ಲೋಕೊದ ಗಂದರ್ವೆರ್‌ಲ
ತಿರ್ತ್ ಬರ್ಪೆರ್ ಯಾನ್ ನೆನೆತ್‌ನ ಸಾತ್‌ಗೊರಿಯೊರಿಯೆ ॥

10

ದ್ರೋಪದಿಗೆ ಕಂಡನಿಲು ಐವೆರ್
ಆಲೆ ಚಾಕಿರಿದಾಲೆಗ್‌ಲ ಸರಿ –
ಟಾಯಿನವೆ ಕಂಡನಿಲು ಐವೆರ್ ದಾನ್ನೊ ವಿದಿನಿಯಮೊ ।
ಪಾಂಡವೆರೆ ಬುಡೆದಿಗ್‌ಲ ಕಾಡ್‌ಗ್
ಪೋಪಿ ಕಾಲೊನೆ ಆಂಡ್ ಬಾಕಿದ
ಏರೆಗೆಂಚಿನ ಆವು ಉಂತುಲ ಮೂಲು ಎನ್ನೊಟ್ಟು ॥

॥ ಕೀಚಕೆ ದ್ರೌಪದಿನ್ ತೂಯೆ ॥

ಆ ಸುದೇಸ್ಣೆನ ತರೆನ್ ಬಾರ್‍ವಲ್
ಸೂಡಿ ಕಟ್ವಲ್ ಒರೊರೊ ನೆಯ್ವಲ್
ಪೂನು ಮುಡಿಪದ್ ಪಿರವು ಕನ್ನಟಿ ದೀಡ್ದ್ ತೋಜವಲ್ ॥
ಮೋನೆಗಂದೋ ಅತ್ತೊ ಪನ್ಪುನ
ರೀತಿಡೇ ಮಂಜಲ್‌ನ್ ಉರ್ದುದು
ತಾಮರೆದ ಪೂತೆಸಲ್ ಕಣ್ಣ್‌ಗ್ ಮಯಿನ್ ತಾಗವಲ್ ॥

1

ಬೊಟ್ಟು ಮುಂಡೊಗು ಪಾಡ್ದ್ ಕನ್ನಟಿ
ಪತ್ತ್‌ದೆದುರುಡು ಉಂತುವಲ್ ನಿಜೊ
ಕಪ್ಪು ಚುಕ್ಕೆನ್ ದವುಡೆಗೊತ್ವಲ್ ದೇವಿ ದ್ರೌಪದಿಯೆ ॥
ಒಪ್ಪೊಡೇ ಸಿಂಗಾರೊ ಮಲ್ಪುನ
ನಿತ್ಯೊ ಕೆಲಸೊನು ಮಲ್ಪಲೇಪೊಲ
ತನ್ನವೇ ಕರ್ಮೊಂದು ನೆನೆತ್‌ದ್ ಪಾಂಡವೆರೆ ಬುಡೆದಿ ॥

2

ರಾಣಿ ಸೇವೆಡ್ ಸ್ವಾಬಿಮಾನೊನು
ತಾನ್ ಮರತ್‌ದ್ ಕಂಡನೀಯೆರೆ
ನೀತಿ ಧರ್ಮೊಗು ಕೊರತೆ ಬರ್‍ಯೆರೆ ಬಲ್ಲಿ ಪಂಡೊಂದು ॥
ದೇವೆರೆನ್ ನೆನೆತೊಂದು ಬಗ್ತಿಡ್
ದ್ರೋಪದಿಯೆ ದಿನೊ ನೂಕುದಾನಗ
ಆಂಡ್ ತಿಂಗೊಳು ಸರಿಟ್ ಪತ್ತ್‌ವಿರಾಟನರಮನೆಡ್ ॥

3

ಆ ಸುದೇಸ್ಣೆನ ಮೆಗಿಯೆ ಕೀಚಕೆ
ಪೋಕಲೊದ ಕಾಮುಕೆನೆ ಅಕ್ಕೆನ
ರಾಣಿ ವಾಸೊಗು ಬತ್ತೆ ಗತ್ತ್‌ಡ್ ಮೆಯಿತ ಸಿಂಗರೊಡು ॥
ಬತ್ತ್‌ನಾಯನ್ ಉಲಯಿ ಲೆಪುಡುದು
ಕುಲ್ಲಯಲ್ ಮಂಚವುಡು ಮೋಕೆಡ್
ಒತ್ತೆ ಕುಲ್ಲುದು ಕೇಂಡಲಾಯಡ ಮಾತ ಸುಕೊದುಕ್ಕೊ ॥

4

ಪರ್‍ಯೆರೆಗ್ ಪೇರ್‍ಕ್ಕೊರುದು ತಿನಿಯೆರೆ
ಎಡ್ಡೆ ತೆನಸ್‌ನ್ ಕೊರ್ದು ಕೇಂಡಲ್
ಬತ್ತ್‌ನೆನೆ ಈ ದಾಯೆ ಪನ್ನಗ ತೆಲಿತೆ ಕೀಚಕೆನೆ ॥
ಅಕ್ಕ ನಿನ್ನನ್ ತೂಪುನಾಸೆಡ್
ಬತ್ತೆ ಯಾನಕ್ಕಂದ್ ಪಂಡ್‌ದ್
ನಿಲ್ಕ್ ತೂಯೆನೆ ಸುತ್ತ ಕುಲ್ಲುದು ಇತ್ತಿ ಪೊಣ್ಣುಲೆನ್ ॥

5

ಪೊಣ್ಣುಲೆನ ನಡುಟೊರ್ತಿ ಕುಲ್ಲುದು
ಇತ್ತ್‌ನಾಲೆನ್ ತೂಯೆ ತೂದೇ
ಕಣ್ಣ್ ದೆಪ್ಪೆರೆಗಾಯ್ಜಿಲಾಯಗ್ ತೂಯಿನಾಡೆಗೆನೆ ॥
ಬುಕ್ಕೊಲಾ ಕುಲ್ಲೊಂದು ತೂಯೆನೆ
ತನ್ನ ತನೊನೇ ತಾನ್ ಮರತ್‌ದ್
ದುಸ್ಟ ಕೀಚಕೆ ಕಾಮೊದುರಿ ತಡೆವಂದೆ ಕುಲ್ಲೊಂಡೆ ॥

6

ಏರ್ ಈ ಪೊಣ್ಣೊರ್ತಿ ಬಾನೊಡು
ದಾರಗೆಲೆ ನಡುಟಿತ್ತಿ ರೋಹಿಣಿ
ನಾತ್ ಪೊರ್ಲುಡೆ ತೋಜುವಲ್ ಏರ್‌ಂದ್ ತೆರಿಯಂದೆ ॥
ಸೋಲ್ತುದುಲ್ಲೆನೆ ಯಾನ್ ಅಕ್ಕಡ
ಕೇನಿಯೆರೆ ನಾಚಿಗೆಡ್‌ಲಾಪುಜಿ
ಯಾನ್ ಎನ್ನಾತೆಗೆನೆ ಗೆರೆಪುನಗತ್ತ್ ಮುಲ್ತಾಲ್ ॥

7

ಸುರೆರೆ ಲೋಕೊದ ಪೊಣ್ಣೊ ಇಂಬಲ್
ಸಚಿಯೊ ರಂಬೆನೊ ಅತ್ತ್ ಊರ್ವಸಿ –
ನಕ್‌ಲೆ ಪೈಕಿಡ್ ಏರೊ ಪನ್ಪುನ ಗುರ್ತೊ ಎಂಕಾಯ್ಜಿ ॥
ಸರಸತಿಯೊ ಪಾರ್ವತಿಯೊ ಲಚಿಮಿಯೊ
ರತಿಯೊ ನಾಗೆರೆ ಲೋಕೊದಾಲೋ
ಯತಿನ ತಿಗಲೆಗ್ ಕಂತಿ ಸಪಳೊನೊ ಪನ್ಪುನೇರಿತ್ತೆ ॥

8

ಮದನ ಗೊಬ್ಬುದ ಮಂತ್ರ ದೇವತೆ
ನಿಜೊ ಸುರೂಪೊಡು ಕುಲ್‌ದುಲ್ಲಲೊ
ಎನನ್ ತೂಯೆರೆಗಾದ್ ಬತ್ತಲೊ ದಾಯೆ ಮನಿಪುಜಲ್ ॥
ತಿಗಲೆ ನಡ್‌ಗ್‌ದ್‌ಲಾಂಡ್ ಕಾಮೊದ
ಜರೊಟು ದುಸ್ಟನದೊಂಡೆದಾ ಪಸೆ
ಸರಿಟ್ ರಟ್ಟ್‌ದ್ ಆನಗನೆ ಉಬಿ ನೀರ್‌ನಿಂಗೊಂಡೆ ॥

9

ಬಾಕಿ ಪೊಣ್ಣುಲು ತನನ್ ತೂದೇ
ಮೋನೆದೆಂಗವೆರ್‌ಂದ್ ಆಯೆನೆ
ನಾಚಿಗೆನ್ ಬುಡುದಪಗ ಪಲಿನವೆ ಕಾರ್‌ಪತ್ತಿಯೆನೆ ॥

ಅಕ್ಕ ನಚ್ಚತ್ರೊಲೆನ ಪೈಕಿಡ್
ಮೆಣ್ಕುನಾ ರೋಹಿಣಿದಲೆಕೊನೇ
ಕುಲ್ಲುದುಪ್ಪುನ ಪೊಣ್ಣು ಏರ್‌ಂದಕ್ಕ ಪನ್‌ಲೆನಡ ॥

10

ನಿಕ್ಕ್ ದಕ್ಕುನ ಪೊಣ್ಣು ಅತ್ತವು
ಮಿತ್ತ ಲೋಕೊದ ಗಂದರ್ವೆರೆನ
ಇಸ್ಪೊದಾ ಪೊಣ್ಣಾಲ್ ಆಲೆನ ಕಂಡನೀಯೆರ್‌ಲ ॥
ಗಟ್ಟಿಗೆರ್ ಬಲವಂತೆರಾಕ್‌ಲ್
ನಿನ್ನ ಹಂಕರೊನುಂತವೆರ್ ನಿಜೊ
ಸುದ್ದಿ ಬುಡು ಆಲೆನವೆ ಪಂಡ್‌ದ್ ವಿಸಯೊ ತೆರಿಪಯಲ್ ॥

11

ಪರೆರೆ ಬುಡೆದಿನ್ ಆಸೆ ಮಲ್ತ್‌ನ
ನರಮನಿಲು ನಿಜೊ ನರಕೊ ಸೇರ್ವೆರ್
ಕುಟುಮೊಕುರ್ಲರಿಯಾವು ಅಕ್‌ಲೆನ ನಿಕ್ಕ್ ಪನ್ವೆನ್ ॥
ನಮನ ಕುಟುಮೊಗು ಕೊರತೆ ಮಲ್ಪಡ
ಮೆಗಿಯ ಕೇನ್‌ಲ ನಿನ್ನ ಬಾವೆರ್
ಪುದರ್ ಪಡೆಯಿನ ಅರಸುಲತ್ತಯ ಆರ್‌ಕೋಪಿಪೆರ್ ॥

12

ಊರ್ದ ಮಾರಿನ್ ತಿಗಲೆಗೊಯ್ತ್‌ದ್
ಪಾಡೊನಡ ಈ ಕೇನ್ ಪನ್ಪುನ
ಪೋಲ ಇಲ್ಲಡೆ ಹಾಲ್ ಕೆಲಸೊಗು ಮನಸ್ ಮಲ್ಪಡಯ ॥
ತಾನ್ ಪಲಿನವೆ ಬುದ್ದಿ ನೀತಿನ್
ಕೇಂಡ್‌ನಾಯಗ್‌ಲಾಂಡ್ ಮನಸ್‌ಡ್
ಬೇಜರೊನೆ ಅಯ್ನಾಯೆ ತೆರಿಪಾವಂದೆ ಪಿದಡಿಯೆನೆ ॥

॥ ಕೀಚಕೆ ದ್ರೌಪದಿಡ ಪಾತೆರುವೆ ॥

ತನ್ನ ಇಲ್ಲಡೆ ಪೋದು ಕೀಚಕೆ
ಪೊಣ್ಣ ನೆಂಪುಡು ನಿದ್ರೆ ಮಲ್ತ್‌ಜೆ
ಬೊಳ್ಪು ಆನಗ ಮೀದ್ ಪೂಜಿಯೆ ಮೆಯಿಕ್ ಕಸ್ತುರಿನ್ ॥
ದುತ್ತು ದೈತ್ತೊದ ಗತ್ತ್‌ಡಾಯೆನೆ
ಬತ್ತೆನರಮನೆದಾಡೆಗಪಗನೆ
ಮಿತ್ತ್‌ಡ್‌ದ್ ಜತ್ತೊಂದು ಬರ್ಪುನ ದ್ರೌಪದಿನ್ ತೂಯೆ ॥

1

ಒಟ್ಟುಗಿತ್ತ್‌ನ ಚಾಕ್ರಿದಾಯನ್
ಅಲ್ಲಡ್‌ದ್ ಕಡಪುಡುದು ಒರ್ಯೆನೆ
ಬತ್ತ್‌ದುಂತಿಯೆ ದ್ರುಪದ ಮಗಲೆನ ಎದುರು ಮಹಮೂರ್ಕೆ ॥

ದುಸ್ಪೇನೇ ಎದುರಾಯೆ ಪಂಡ್‌ದ್
ತನ್ನ ಮನಸ್‌ಡ್ ಸೂರ್ಯ ಮಂತ್ರೊನು
ಉಚ್ಚರಿತ್‌ದಾನಗನೆ ಪಾತೆರೊಗಾಯೆ ಸುರುಮಲ್ತೆ ॥

2

ದಾನೆಯಾ ಸೈರೇಂದ್ರಿ ಮನಿಪುಜ
ಪಾತೆರುಗೊ ನಮೊ ನಮೊನೆ ನಿನ್ನನ್
ತೂದು ಎನ್ನವೆ ಮನಸ್‌ಗೇತ್‌ಲ ಆಸೆ ಉಂಡಾಂಡ್ ॥
ಬಾರಿ ಪೊರ್ಲುದ ನಿನ್ನ ರೂಪೊಗು
ಯಾನ್ ಮರ್ಲ್‌ದೆ ಉಂತು ಉಂತುಲ
ಪ್ರೀತಿ ಮೋಕೆಡ್ ಪಾತೆರ್‌ಲ ಒರೊ ಪುತ್ತೊಳಿದ ಬೊಂಬೆ ॥

3

ಮೂರ್ಕದಾಯೆಗ್ ಇಂಚ ಬಗುಳುವ
ಪೋಕಲೊನೊ ನಿಕ್ಕಿತ್ತೆ ನಿನ್ನವೆ
ನಾಲಿನೊಡ್ಡವ ಕತ್ತಿದಾಯುದೊಗೀಯೆ ತೆರಿಯೊನುಲ ॥
ಯಾನ್ ತಿಕ್ಕುನ ಪೊಣ್ಣು ಅತ್ತ್‌ಯ
ಪೋಲ ಎಡ್ಡೆಡ್ ನಿನ್ನ ಇಲ್ಲಡೆ
ದಾಯೆ ಸೈತ್ತ್‌ದ್ ನರಕೊ ಗುಂಡಿಗ್ ಬೂರ್ವ ಮಾರಾಯ ॥

4

ಎನ್ನ ಮೆಯಿಕಾಯುನೆನ್ ತೂಲಯ
ನಿನ್ನ ಸೈರೊದ ಸಂಪುಡೆನ್ನವೆ
ಪೊತ್ತುದರ್ಲುನ ಸೂನು ತೆಕ್ಕಲ ಮದನ ಗೊಬ್ಬುಲೆಡ್ ॥
ಇತ್ತೆ ಎನ್ನವೆ ಪೆರಣೊ ಒರಿಪುಜಿ
ಬದ್ಕವುನ ದೇವತೆನೆ ಈಯೇ
ಇಸ್ಪೊಡೇ ಬದ್ಕಾಲ ಕೆರ್ಪುನ ಪಾಪಿ ಆವಡಯ ॥

5

ಏರ್‌ಲಾಂಡಲ ಪರೆರೆ ಬುಡೆದಿನ್
ಆಸೆ ಮಲ್ತೆಡ ಆಯೆ ನರಕೊಗು
ಬೂರ್ವೆ ಕಂಡಿತೊ ಆಯಗೇ ಗತಿ ಇದ್ದಿ ತೆರಿಯೊನುಲ ॥
ರಾವಣನ ಕತೆ ಕೇನ್ಡ್‌ಜನ ಈ
ಆಯಗೇ ತರೆ ಪತ್ತ್ ಕೈಕುಲು
ಏತ್ ಇತ್ತ್‌ದ್ ದಾನೆ ಪ್ರೇಜನೊ ಆಂಡ್ ಗ್ರೇಯ್ಪುಲಯ ॥

6

ಪೆರಣೊ ಪೋವಡ್ ನರಕೊ ಸೇರಡ್
ಯಮನೆ ರೂಪಾದಿತ್ತೆ ಬರಡ್‌ಯ
ಬುಡಡ್ ಎನ್ನನ್ ಬುಡೆದಿ ಬಂದುಲು ಮಾತ ಪರಿವಾರೊ ॥
ನಿನನ್ ಕೂಡುದೆ ಬದುಕೊಡುಂದುದು
ಬಯಕುನಾಯಡ ಕರುಣೆ ದೀಡ್‌ದ್
ಬದ್‌ಕಲಯ ಪಂಡೊಂದು ಕೀಚಕೆ ತಾನ್ ಕೈ ಮುಗಿಯೆ ॥

7

ನಿಕ್ಕ್ ಪೋಕಲೊ ಸಾವು ಲೆಪ್ಪುವ
ಎನ್ನ ಕಂಡನಿನಕ್ಲ್ ಐವೆರ್
ಸುದ್ದಿ ಕೇಂಡ್‌ದ್ ಬರ್ವೇರಿಡೆಗ್ ನಿನನ್ ಕೆರ್ಯೆರೆಗ್ ॥
ಮಲ್ಲ ಬಿರ್ಸೆರ್ ಗಂದರ್ವೇರ್ರ್‌ಯ
ನಿನ್ನ ಮಾಸೊನು ನಾಯಿ ಕುದ್ಕೆರೆ
ಗಿತ್ತೆ ತಿನ್ಪವೆರಕ್ಲ್ ನಡಪುಲ ಎಡ್ಡೆ ಪಾತೆರೊಡು ॥

8

ಮಾರಿಗೆದುರಾದೇನ್ ಆಲೆನ
ಕೋರೆದಾಡೆನ್ ಒಯ್ತ್ ದಕ್ಕುವೆ
ವೀರ ಕೀಚಕೆಯೇರ್ ಪಂಡ್‌ದ್ ನಿಕ್ಕ್ ತೆರಿಯಂದೊ ॥
ಬಾರಿ ಪೊರ್ಲುದ ಪೊಣ್ಣು ನಿನ್ನವೆ
ನೇಲ್ಯ ಮಿರೆಟೆನ್ನನ್‌ಲ ಒತ್ತುದು
ಕಾಮೊದುರಿ ತಗ್ಗಾಲ ತಿಗಲೆದ ಪಂಡೆನಾ ಮೂರ್ಕೆ ॥

9

ಸಿವ ಸಿವಾ ಪಂಡೊಂದು ದ್ರೋಪದಿ
ಕೆಬಿಕ್ ಕೈ ಪತ್ತೊಂದು ನೆರ್ಯಲ್
ಯಮನ ಪಾಸೊಗು ನಾಲಿನೊಡ್ಡವ ನಾಯಿ ಪೋ ಮುಲ್ತು ॥
ನೆರುಪುನೆನ್ ಕೇನೊಂದು ಕೀಚಕೆ
ಪಿಸ್‌ರ್ ಕೋಪೊಡು ಪತ್ಯೆರಾಲೆನ್
ಕಯಿತಡೆಗ್ ಬನ್ನಗನೆ ತಪ್ಪದ್ ಪಾರ್ಯಲಲ್ಪಡ್‌ದ್ ॥

10

ಪಾರ್ದ್ ಬತ್ತಲ್ ರಾಣಿನಾಡೆಗ್
ಈರೆ ಮೆಗಿ ಮಹ ಮೂರ್ಕೆ ಕಾಮುಕೆ
ಬಾರಿ ಪುಣೆವೊಂದುಲ್ಲೆ ಎನ್ನನ್ ಹಾಲ್ ಮಲ್ಪೆರೆಗ್ ॥
ಸಾರ್ದ್ ಪನ್ಪುನೆ ಯಾನ್ ಈರೆಡ
ಮೂಲು ಚಾಕಿರಿಗುಂತುದೇನೇ
ಈರೆ ಮೆಗ್ಯನ್ ಕೆರ್ಪಯೆನ್ಪುನ ಬೊಡ್ಚಿ ಅಪವಾದೊ ॥

11

ಪೋಡ್ಯಡಯ ಸೈರೆಂದ್ರಿ ನಿನ್ನನ್
ಹಾಲ್ ಮಲ್ಪೆರೆ ಬತ್ತ್‌ನೇರೇ
ಆವಡ್‌ಯ ಆಯನವೆ ತರೆನ್‌ಲ ಯಾನ್ ರಟ್ಟಾವೆ ॥
ಆ ವಿರಾಟೆರ್ ಎನ್ನ ಕಂಡನಿ-
ಯಾದ್ ಉಪ್ಪುನಗೆನ್ನ ಚಾಕಿರಿ-
ದಾಲೆನವೆ ಮರ್ಯಾದಿ ಪೋಯೆರೆ ಬುಡಯೆರೇಪೊಗುಲ ॥

12

ಪನ್ಪುನೆನ್ ಕೇನೊಂದುಲ್ಯೆವೆರೆ
ಪೊಣ್ಣು ದ್ರೋಪದಿ ಪೋದುಲಾನಗ
ಬತ್ತೆ ಕೀಚಕೆ ಪಲಿನ ಕೈತಡೆ ಮೋನೆ ಬಾಡಾದ್ ॥
ಬತ್ತ್‌ನಾಯನ್‌ಲಾ ಸುದೇಸ್ಣೆನೆ
ಕುಲ್ಲದಾಯನ ಮೋನೆ ತೂನಗ
ಸತ್ಯೊ ಸಂಗತಿ ತೆರಿದ್ ನಡ್ಯ್ಯಲ್ ಬಾರಿ ಪೋಡಿಗೆಡ್ ॥

13

ಎನ್ನ ತಮೆರ್‌ದ ಕುಲೊನು ತೌರುನ
ದುಸ್ಪ ಯೋಚನೆಡುಲ್ಲೆ ಕೀಚಕೆ
ಪೊಣ್ಣು ಪತಿರುತೆನಾಲೆ ಸೀಲೊನು ಹಾಲ್ ಮಲ್ಪೆರೆಗ್ ॥
ಅಟ್ಟಣೆನ್ ಮಲ್ತೊಂದು ಉಲ್ಲೆನೆ
ಕೆರ್ವೆರಾಲೆನ ಕಂಡನೀಯೆರ್
ಮಲ್ಲ ಪುದರ್‌ದ ಕೀಚಕಾದಿಲೆನಕ್ಲ್ ದೀಡಯೆರ್ ॥

14

ದಾನೆ ನೆನೆತ್‌ದ ಮೆಗಿಯ ನಮ್ಮವೆ
ವೀರ ಕೀರ್ತಿದ ಪುದರ್‌ಗೀಯೆ
ದಾಯೆ ಮಣ್ಣ್‌ನ್ ಪಾಡ್ವ ಮಗ ಪನ್ ಚಾಕ್ರಿಗುಂತ್‌ನಲ್ ॥
ಏರ್ ಪಂಡ್‌ದ್ ತೆರಿಜೊ ನಿಕ್ಕೇ
ವೀರ ಗಂದರ್ವೆರ್‌ರೆ ಬುಡೆದಿನ್
ಆಸೆ ಮಲ್ತ್‌ದ್ ಲಗಡಿ ದೆಪ್ಪುನ ನಮ್ಮ ಕುಟುಮೊನುಲ ॥

15

ಅಕ್ಕ ಆಲೆನ್ ತೂಯಿ ಬುಕ್ಕೊನೆ
ನುಪ್ಪು ಮೆಚ್ಚುಜಿ ಎಂಕ್ ಕಣ್ಣ್‌ಗ್
ನಿದ್ರೆ ಬೂರುಜಿ ಸೃಷ್ಟಿ ಕಾಲೊನೆ ಬತ್ತ್‌ದಾಂಡಕ್ಕ ॥
ಬೊಡ್ಚಿ ಮಗ ನಿಕ್ಕೇನ್ ಬೇತೆನೆ
ಪೊರ್ಲುದಾ ಪೊಣ್ಣೊಂಜಿ ತೂದೇ
ಮಲ್ಪೆ ಮದಿಮೆನ್ ಬುಡ್ಲ ಆಲೆನ ಮೇಲ್ದ ಯೇಚನೆನ್ ॥

16

ಕೊರತೆ ಕುಟುಮೊಗು ಆವು ಕಂಡನಿ
ಬುಡುವೆರೆನ್ನನ್ ನಮ್ಮ ವಂಸೊನೆ
ಉರಿದ್ ಸೂಕರೊ ಆವು ನಿಚ್ಚಯೊ ಹಟೊನು ಬುಡ್ಲ ಮಗ ॥
ಆತ್ಮೊನಾಲೆಗ್ ಮಾರ್ದೆ ಕೋಡೆನೆ
ಜೂವೊ ಇದ್ಯಂದ್‌ನವೆ ಉಜಿಡೆಗ್
ದಾಯೆಗಕ್ಕಾ ಬೇತೆ ಮದಿಮೆನೆ ಎನನ್ ಪೊತ್ತಾಲ ॥

17

ನಿಕ್ಕ ಯಾನೊರಿ ಮೆಗಿಯೆ ಬೋಡುಂ
ದೆನ್ಪಿ ಆಸೆನೆ ನಿನಡ ಉಂಡುಡ
ನಿನ್ನವೇ ಸೈರೆಂದ್ರಿನೊಪ್ಪಲ ಪ್ರೀತಿಡೆನ್ನಕ್ಕಾ ॥
ಇದ್ದಿಡನೆ ಯಾನ್ಸೈಪೆ ಇಸೊನೇ
ಪರ್ದ್ ಅತ್ತ್‌ಡ ಬಲ್ಲ್ ಗೆತೊನುವೆ
ಪನ್ದ್ ಪಲ್ದಿನ ಕಾರ್ ಪತ್ತಿಯೆ ನೀಚ ಕಾಮುಕೆನೆ ॥

18

ಮೆಗಿಯ ಮೋಕೆದ ಸೂಟು ಪೊತ್ತಯ
ಲಪಗ ಆಲೆನ ಪೊಣ್ಣ ಕನಿಕರೊ
ಕುಲೊನು ಕುರ್ಲರಿ ಮಲ್ಪಿ ಯೇಚನೆ ಬತ್ತ್‌ದಾಂಡಲೆಗ್ ॥
ಕಡಪುಡುವೆ ಯಾನಲೆನ್ ನಿನ್ನವೆ
ಅಯಿಸುರೊದ ಇಲ್ಲಡೆಗ್ ಎಲ್ಲೆನೆ
ನನಗ್ ಚಿಂತೆನ್ ಬುಡ್ಲ ಪಂಡ್‌ದ್ ಕಡಪುಡಿಯಲಯನ್ ॥

19

ಬತ್ತ್‌ನಾಯೆನೆ ಎಂಚನೋ ಸರಿ
ಕತ್ತಲೆನೆ ಆಯಿನೆಟ ತಿರ್ಗ್‌ದ್
ಪೊರ್ತು ನೂಕಿಯೆ ಪೊಣ್ಣ ಮರ್ಲ್‌ದ ಮನಸ್ ಬಿಂಗಿರಿಡ್ ॥
ಜೆತ್ತ್‌ನಾಯಗ್ ನಿದ್ರೆ ಬತ್ತ್‌ಜಿ
ಬೆಚ್ಚ ಏರ್‌ದ್‌ಲಾಂಡ್ ಸೈರೊನೆ
ತಿರ್ತ್‌ನೆಲಟೇ ಬೂರ್ದು ಪುರೆಲ್‌ಯೆ ಕಾಮೊದಾ ಜರೊಟು ॥

20

ಲಕ್ಕ್ ದಾಯೆನೆ ಪಿದಯಿ ಬತ್ತ್‌ದ್
ನಿಲ್ಕ್ ತೂಯೆನೆ ಮೂಡಯಿಗ್ ಸರಿ
ಪೊರ್ತು ಮೂಡ್ಯೆರೆಗಾಂಡೊ ಪಂಡ್‌ದ್ ಮನಸ್‌ದೇವುರೊಡು ॥
ಇರ್ಲ್ ನನಲಾ ಉಂಡೆ ಪಂಡ್‌ದ್
ಬತ್ತ್‌ದುಲಯಿಡ್ ಬೊಲ್ಪು ಬೆಳಗಯೆ
ತನ್ನ ದುತ್ತುದ ಅೃತೊ ಬುಡ್ಪದ್ ತೂಯೆನಾ ಮರ್ಲೆ ॥

21

ಆಲ್ ಬರ್ವಲೊ ದಾನ್ನೊ ಅಕ್ಕೆನ
ಪಾತೆರೊಗು ಒಪ್ಪುವಲೊ ಅತ್ತ್‌ಡ
ಆಪುಜಿಂದ್‌ದ್ ಕೆಲಸೊ ಬುಡುವಲೊ ನಂಬುನೆಂಚೇನ್ ॥
ಛೇಛೆ ಆವಂದಪ್ಪ ಬರ್ವಲ್
ರಾಣಿ ಪಾತೆರೊ ಮೀರಯಲ್ ನಿಜೊ
ಯಾನ್ ಬೇತೆನೆ ದಾಯೆ ನೆನೆಪುನೆ ಅಪಗ ಬೊಲ್ಪಾಂಡ್ ॥

॥ ರಾಣಿ ದ್ರೌಪದಿನ್ ಕೀಚಕನಾಡೆ ಕಡಪುಡಿಯಲ್ ॥

ಪುಲ್ಯಕಾಂಡೆನೆ ಲಕ್ಕಿ ದ್ರೌಪದಿ
ಸುದ್ದೊ ನೀರ್‌ಡ್ ಮೀದ್ ಕ್ರಿಷ್ಣನ್
ಬಗ್ತಿ ಬಾವೊಡು ನೆನೆತ್‌ದಾದ್‌ಲ ಸೂರ್ಯ ದೇವೆರೆಗ್ ॥
ಅರ್ಗ್ಯೊ ಬುಡುದೇ ಕಂಡನೀಯೆರೆ
ದಿವ್ಯೊ ಪಾದೊನು ಮನಸ್‌ಡೆಣ್ಣಿದ್
ತನ್ನ ಕಸುಬುಗು ಪೋಯಲಾಪಗ ರಾಣಿ ಕೈತಡೆಗ್ ॥

1

ಆ ಸುದೇಷ್ಣೆನೆ ತೂದುಲಾಲೆನ್
ಬಾರಿ ಪ್ರೀತಿಡ್ ಪಂಡಲಾಪಗ
ಈಯೆ ಕೀಚಕನಿಲ್ಲಡೆಗ್ ಪೋದಲ್ತ್ ಕಲಿ ಕನಲ ॥
ಜಾಲ ಕೊರತಿಗ್ ಕಲಿನ್ ದೀಪುನ
ವಾರೊನೇ ಇನಿಯಂದ್ ಕುಜಿಲಿಡ್
ನೀರ್ ಸೆಡಿಯಂದ್‌ನವೆ ಕಲಿನೀ ಕನವೊಡಿತ್ತೆಂದ್ ॥

2

ಪನುಪುನೆನ್ ಕೇನ್ನಗನೆ ಆಲೆಗ್
ಮನಸ್‌ಗೇತ್‌ಲ ದುಕ್ಕೊ ಆಯ್ನೆನ್
ತೆರಿಪವಂದೆನೆ ಪಂಡಲಾಪಗ ಅಲೆಗ್ ಕೈಮುಗಿದ್ ॥
ಅಮ್ಮ ಈರೆನ ಮೆಗಿಯೆ ಕಾಮುಕೆ
ಪತ್ಯೆರೆನ್ನನ್ ದುಂಬು ಬರುವೆನೆ
ಇತ್ತೆ ಯಾನಾಯನವೆ ಇಲ್ಲಡೆ ಪೋವೊಡೆನೆ ಪಣ್‌ಲೆ ॥

3

ಆಯೆ ಪತ್ಯೆರೆ ಬನ್ನಗೆನ್ನನ್
ಯಾನ್ ನೆನೆತ್‌ನ ಸಾತ್‌ಗೆತ್ವೆರ್
ವೀರನಾಕ್‌ಲ್ ಎನ್ನ ಕಂಡನಿಲ್ಯೆವೆರೊಟ್ಟಾದ್ ॥
ಈರೆ ಚಾಕಿರಿಗುಂತುದೇನ್‌ಲ
ಈರೆ ಮೆಗ್ಯನೆ ಕೆರ್ಪಯೆಂದ್‌ದ್
ಆಪುನಪಕೀರ್ತಿನ್‌ಲ ತಪ್ಪವೊಡೀರ್ ಮನಮಲ್ತ್ ॥

4

ಯಾರು ಯಾರುದೆ ನಿನ್ನ ಸೊರ್ಕುದ
ಪಾತೆರೊನು ಬುಡು ಅಂಚಿನಾಕ್‌ಲ್
ಆಂಡ ನಿನ್ನನ್ ದಾಯೆ ಚಾಕ್ರಿಗ್ ಉಂತದೆರ್ ಪನ್‌ಲ ॥
ಪೋಪಡನೆ ಪೋಲಂದ್ ಇದ್ದಿಡ
ಜಾರ್ ಮುಲ್ಪಡ್ಡಿತ್ತೆ ಕೆಲಸೊಗು
ಬೇತೆ ಪೊಣ್ಣುಲು ತಿಕ್ವೆರೆಂಕೇ ನಿನ್ನ ಹಂಗಿದ್ದಿ ॥

5

ಯಾನ್ ಚಾಕ್ರಿದ ಕೆಲಸೊಗುಂತುದು
ರಾಣಿ ಪಂಡ್‌ನ ಸೇವೆ ಮಲ್ಪೆರೆ
ಆಪುಜಿಂದ್‌ದ್ ಪನ್ಪುನವು ಸರಿಯತ್ತ್ ಪಂಡೊಂದು ॥
ತಾನೆ ಪಿದಡ್‌ದ್ ಕಲಿತ ಕುಜಿಲಿನ್
ನೇಲ್ತೊನುಂದೇ ಪಿದಡಿಯಲ್‌ಲಾ
ಪಾಂಡವೆರೆ ಮಹರಾಣಿ ಕಣ್ಣ್‌ಡೆ ನೀರ್‌ನರಿಪಾದ್ ॥

6

ದುರುಳೆ ಎನ್ನನ್ ಹಾಲ್ ಮಲ್ಪೆರೆ
ಬರುವೆ ಕಂಡಿತೊ ಎನನ್ ಕಾಪುಲೆ

ಎನುಮೊ ದಿಕ್ಕ್‌ದ ಪಾಲಕೇರ್‌ಲ ಪನ್ದ್ ಕೈ ಮುಗಿದ್ ॥
ಸರುತೊ ಉಂತುದು ಮಿತ್ತ್ ಬಾನೊಗು
ನಿಲ್ಕ್ ತೂಯಲ್ ಸೂರ್ಯ ದೇವನ್
ಎನನ್ ಕಾಪುಲ ಸ್ವಾಮಿ ಪಂಡ್‌ದ್ ಬುಲ್ತಲಾಪಗನೆ ॥

7

ಸೂರ್ಯೆ ಪೊಣ್ಣನ ಬುಲ್ಪು ಕೇಂಡ್‌ದ್
ಆಲೆ ರಚ್ಚಣೆಗಾದ್ ಮಾಯೊದ
ರಾಕ್ಷಸನ್ ಕಡಪುಡಿಯೆ ಗುಟ್ಟುಡು ಏರ್ಲ ತೂಯಿಜೆರ್ ॥
ಆಯಿನಾವಡ್ ಪನ್ದ್ ನಡತಲ್
ಕೀಚಕನೆ ನಿಲ್ಕೊಂದು ಸಾದಿಗ್
ಕಾತ್‌ದೇ ಕುಲ್ಲೊಂದು ಇತ್ತೆನೆ ಎದುರು ಮಂಟಮೆಡ್ ॥

8

ದೂರೊಡುದು ಬರ್ಪುನೆನ್ ತೂದೇ
ಬಾರಿ ಸಂತೊಸುಡಾಯೆ ಉಂತುದು
ನಾಲಿ ನೀರ್‌ದ್ ನಿಲ್ಕ್ ತೂಯೆನೆ ಬರ್ಪಿ ದ್ರೋಪದಿನ್ ॥
ಮಾರನಾ ಮದೊತಾನೆ ತಪಸ್‌ದ
ಯೋಗಿನಾಕ್‌ಲೆ ತಿಗಲೆ ಕಂತುನ
ಬಾಣೊ ಬರ್ಪುನ ಪೊರ್ಲು ತೂಪುನ ಬಾಗ್ಯೊ ಎಂಕಾಂಡ್ ॥

9

ರತಿನ ಪೊರ್ಲುಗು ಮಣ್ಣ್ ಪಾಡಡ್
ಸಚಿನ ದಿನ್ಸ್‌ಗ್ ಮಜಿಯೆ ಪೂಜಡ್
ಸಿರಿನ್ ಸರಸತಿನಕ್‌ಲೆ ಪೊರ್ಲುನು ಪುಗರುನಾಕ್‌ಲೆನ ॥
ಉಸುಲು ಕಟ್ಯೆರೆ ದೊಂಡೆನಮಪೊಡು
ಪುಗರೊಡೇರ್‌ಲ ಈ ಸೈರೇಂದ್ರಿನ್
ಎನನ್ ಬದ್‌ಕಯೆರಾದ್ ಬರ್ಪುನ ಪೊರ್ಲುದಪ್ಸರೆನೆ ॥

10

ಬತ್ತ್ ಬತ್ತ್‌ದ್ ಇಲ್ಲ ಬಾಕಿಲ್-
ಗೆತ್ತ್‌ನಗ ಆ ಮೂರ್ಕೆನಾಲೆನ್
ಬತ್ತನಾ ಓ ಎನ್ನ ಜೂವೊದ ಗಂಟ್ ಬಲ ಉಲಯಿ ॥
ನಿನ್ನ ನೆಂಪುಡು ಎಂಕ್ ರಾತ್ರೆನೆ
ನಿದ್ರೆ ಬತ್ತ್‌ಜಿ ನಿನನ್ ದೇವೆರ್
ತರ್ಪಯಿನೆ ನಮ ಜತೆತ ಪೊರ್ಲುನು ತೂಪುನಾಸೆಡ್‌ಲ ॥

11

ಉಲಯಿ ಮಂಚವುಗೀಯೆ ಬಲ ಬಲ
ನಿನನ್ ಪ್ರೀತಿಡ್ ತೊಟ್ಟು ಪತ್ತ್‌ದ್
ಮದನ ಗೊಬ್ಬುದ ರುಚಿನ್ ತೆರಿಪವೆ ನಿನನ್ ಮೆಚ್ಚಯೆರೆ ॥
ಪನುಪುನೆನ್ ಕೇನೊಂದು ಬಾಕಿಲ್
ದೆದುರು ಉಂತುದು ಪನ್ಪಲಾಯಡ
ಯಮನ ದೂತೆರ್ ಉಲಯಿಡುಲ್ಲೆರ್ ತೊಟ್ಟು ಪತ್ಯೆರೆಗ್ ॥

12

ಮೂಜಿಕಾಸ್‌ದ ನಾಯಿ ಬಗುಳುನೆ
ಏರೆಡೆಂದ್‌ದ್ ತೆರಿದ್ ಕೊರೆಪುಲ
ಮಾರಿಗೇ ಸಮ್ಮಾನೊ ಮಲ್ಪೆರ್ ನಿನನ್ ಎನ್ನಕ್‌ಲ್ ॥
ಕಾಟೊಗೂರ್ದಲ್ ನಿನನ್ ಪೊತ್ತಯೆ-
ರಾದ್ ನಿನ್ನವೆ ಅಕ್ಕೆ ಎನ್ನಡ
ಸೂಕರೊಗು ಕರ ಕೊರ್ತಲ್ಂದ್‌ದ್ ಕುಜಿಲಿ ತೋಜಯಲ್ ॥

13

ತೊತ್ತು ಚಾಕಿರಿದಾಲೆಗೆಂಚಿನ
ಗತ್ತ್ ಪಂಡ್‌ದ್ ಲಾಗ್ಯೆ ಪತ್ಯೆರೆ
ಕೈತ್ತ ಕುಜಿಲಿನ್ ಮೋನೆಗಡಕ್‌ದ್ ಪಾರ್ಯಲಲ್ಲಪ್ಡ್‌ದ್ ॥
ಅಲ್ತ್ ಪಿರವುಡೆ ಪಾರ್ದ್ ಆಲೆನ
ಜುಟ್ಟು ಪತ್ತ್‌ದ್ ಒಯ್ತ್ ಪಾಡಿಯೆ
ದತ್ತ ಕಾರ್‌ಡ್ ತೊರಿಪುನಾಪಗ ಸೂರ್ಯೆ ಕಡಪುಡುನ ॥

14

ಮಾಯಕೊದ ರಕ್ಕಸೆನೆ ಕಣ್ಣ್‌ಗ್
ಆಂಜಿಜೆನೆ ಪಿರವುಡೆನೆ ಬತ್ತ್‌ದ್
ಕಾರ್ದ್ ಸೊಂಟೊಗು ತೊರಿಪುನಾಪಗ ಬೂರ್ಯೆ ಕೀಚಕೆನೆ ॥
ಬೂರ್‌ನಾಯೆನೆ ಪುರೆಲ್ ಪುರೆಲ್‌ದ್
ಸೇರ್ಯೆನಿಲ್ಲ್‌ದ ಉಲಯಿ ನರಕುನ
ಕೇಂಡ್‌ದಾನಗ ಬತ್ತೆರಾಡೆಗ್ ಚಾಕ್ರಿದಕ್‌ಲೊಟ್ಟು ॥

15

ಬೂರಿ ಪೆಟ್ಪ್‌ಡ್ ಮುಂಡೊದರಿದ್‌ಲ
ದಾರೆ ಕಟ್ಪ್‌ದ್ ನೆತ್ತೆರರಿನೆನ್
ದ್ರೋಪದಿಯೆ ತನ ಸೀರೆಡುರ್ದ್ಯಲ್ ಮೆಲ್ಲ ಲಕ್ಕೊಂದು ॥
ಸೀರೆ ಸರಿ ಮಲ್ತೊಂದು ತನ್ನನ್
ತಾನ್ ದೂರೊಂದಾಲ್ ಪಿದಡ್‌ದ್
ರಾಜ ಚಾವಡಿದುಲಯಿಗೆತ್ಯಲ್ ನರಕ್ ನರಕೊಂದು ॥

16

ಕಣ್ಣ್‌ಡರಿಪುನ ನೀರ್‌ನುರ್ದುದು
ಸುತ್ತ ತೂಯಲ್ ಸಬೆನ್‌ಲಾಪಗ
ಕುಲ್ಲ್‌ದಿತ್ತೆರ್ ಮಾತ ಮಂತ್ರಿಲು ಸೇರ್ನ ಪರಿವಾರೊ ॥
ಸಿಮ್ಮೊ ಪೀಟೊಡು ಇತ್ತ್‌ನರಸುನ
ಒತ್ತುಡಿತ್ತಲ್ ರಾಣಿ ಕುಲ್ಲುದು
ಅಲ್ಪನೇ ಕೈಮುಗಿದ್ ಉಂತುದು ಪನ್ಪಲಾ ಸಬೆಟ್ ॥

17

ಪೀಟೊದರಸುಲು ಮಾತ ಮಂತ್ರಿಲು
ನ್ಯಾಯೊ ಕೇನೊಡು ನಿಕ್‌ಲ್ ಎನ್ನವೆ
ಮಾನೊ ದೆಪ್ಯೆರೆ ಬತ್ತಿ ಕೀಚಕೆ ಜುಟ್ಟುಡೊಯ್ತೊಂದು ॥
ಕಾರ್‍ಡ್ ಒದ್ದುದು ಮಗ್ತ್ ಪಾಡಿಯೆ
ತೂಲೆ ನೆತ್ತೆರ್ ಮುಂಡೊಡರಿಪುನೆ
ಚಾಕ್ರಿದಾಲೆಗ್ ಇಂಚಿನನ್ಯಾಯೊನುಲ ಮಲ್ಪೊಲಿಯೊ ॥

18

ಅರಸುಲಾವಡ್ ಮಂತ್ರಿಲಾವಡ್
ಸಬೆಟ್ ಏರ್‌ಲ ಮನಿತ್‌ಜೆರ್ ನಿಜೊ
ದುರುಳ ಕೀಚಕ ಪೋಡಿಯಕ್‌ಲೆನ ತಿಗಲೆಡಿತ್ತ್‌ನೆಟ್ ॥
ಏರ್‌ಲಾ ಮನಿಪಂದೆ ಇತ್ತ್‌ನ
ತೂದು ಪಂಡಲ್ ಕಂಕ ಬಟ್ರೆಡ
ಈರ್‌ಲಾಂಡಲ ಪನ್ಲೆ ಪನ್ನಗ ಆರ್ ಮನಿತ್‌ಜೆರ್ ॥

19

ವಲಲ ಏಸೊಡು ಇತ್ತಿ ಬೀಮಗ್
ತಡೆಯೆರಾಯಿಜಿ ತೂದು ಮೋಲೆನ್
ಪಿದಯಿ ಬತ್ತ್‌ದ್ ತೂಯೆನೆದುರುದ ಗೋಳಿದಾ ಮರನ್ ॥
ಮೆಗಿಯನಬ್ಬರೊದರ್ತೊ ಕಂಕಗ್
ತೆರಿದ್ ಪಂಡೆನೆ ಧರ್ಮೊದಾ ಮರ
ಅಯಿನ್ ಕಡ್ಪುನ ಬೊಡ್ಚಿ ಕಣಕ್‌ಗ್ ಬೇತೆ ನಾಡ್ಲಂದೆ ॥

20

ಅಯ್ಯೊ ದೇವೆರೆ ಎನ್ನ ಕಸ್ಟೊನು
ಕಣ್ಣ್ ದೆರ್ತ್‌ದ್ ತೂಪುನಾಕ್‌ಲ್
ಏರ್ಲ ಇದ್ಯೆರೆ ಕಂಡನೀಯೆರ್ ಐವೆರಿತ್ತ್‌ದ್‌ಲ ॥
ನಟ್ಟ್ ತಿರ್ಗರೆ ಆಂಡೆ ಮಾನೊಗೆ
ಪೆಟ್ಟ್ ಆಯಿನೆ ದುಂಬು ಕೌರವ –
ನಲ್ಪ ಸೀರೆನ್ ಒಯ್ತೆರಾಪಗ ಕ್ರಿಷ್ಣೆ ಕಾತ್‌ನಯೆ ॥

21

ಕಾಡ್‌ಡೇ ಸೈಂದವೆನೆ ಒಯ್ಪುನ –
ಗಾಪಗನೆ ಬಲ ಬೀಮೆ ಕಾತ್‌ನೆ
ಮೂಜನೆದ ಈ ಸರ್ತಿ ಕಾಪುನ ವೀರೆರೇರಿತ್ತೆ ॥
ಸಾಂತಿ ಧರ್ಮೊನೆ ಮೇಲ್ ಪನ್ಪುನ
ಪಾತೆರೊನು ಮೀರಯೆರ್ ಧರ್ಮಜ
ಪ್ರೀತಿದಾ ಮೆಗ್ಯಲ್ಲು ನಾಲ್ವೆರ್ ಎಂಕ್ ಏರುಂಡು ॥

22

ಆನಿ ಕಾತ್‌ನ ಕ್ರಿಷ್ಣೆ ಎನ್ನನ್
ಕಾತ್‌ಜೆಡ ಇನಿಯಾನ್ ಬದ್‌ಕಯೆ
ಸ್ವಾಮಿ ಹರಿ ಗೋವಿಂದ ಮುರಹರ ಕ್ರಿಷ್ಣ ಪರಮಾತ್ಮ ॥
ಬಾಲೆಗೊಲಿನಯೆ ಆನೆಗೊಲಿನಯೆ
ಸೀರೆನಚ್ಚಯೊ ಮಲ್ತ್‌ನಾಯೆನೆ
ಪ್ರೀತಿಡೆನ್ನನ್ ಕಣ್ಣ್ ದೆರ್ತ್‌ದ್ ತೂಲ ನಾರಯಿಣ ॥

23

ಹರಿನ ಪ್ರಾರ್ತನೆ ಮಲ್ತ್‌ನಕ್‌ಲೆಗ್
ಗತಿಕ್ ತೊಂದರೆ ಬರ್ಪುಜಿಂದ್‌ದ್
ತೆರಿಪಯಿನ ದ್ರೌಪದಿಗ್ ಮನಸ್‌ಡ್ ದೈರೊ ಉಂಡಾಂಡ್ ॥
ಐವರೆಂಕ್‌ಲ ಕಂಡನೀಯೆರ್
ಉಲ್ಲೆರಾಂಡಲ ಬೀಮಗೆನ್ನಡ
ಮೆಚ್ಚಿಗೆದ ಮಹ ಪ್ರೀತಿ ಉಂಡುಂದೇನ್ ತೆರಿದುಲ್ಲೆ ॥

24

ಬೀಮ ಸೇನಡ ಪಂಡ್‌ದೆನ್ನವೆ
ಮಾನೊ ಕಾಪುವೆ ಪನ್ಡ್ ಸಬೆಡ್‌ದ್
ಸೀದ ಪಿದಯಿಗ್ ಬತ್ತ್‌ನಾಲೇ ಪೊರ್ತು ಕಂತ್‌ನೆಟ ॥
ಏರೆಗ್‌ಲ ತೆರಿಯಂದಿ ನಮುನೆಡ್
ರಾಣಿ ವಾಸೊಡೆ ಕೆಲಸೊಡಿತ್ತಲ್
ಆ ಸುದೇಸ್ಣೆಗ್ ದೈರೊ ಬತ್ತ್‌ಜಿ ಮೋನೆ ತೂಯೆರೆಗ್ ।

॥ ದ್ರೌಪದಿ ಬೀಮಡ ದೂರು ಪನ್ಪಲ್ ॥

ಮಾತೆರುಂಡುದು ನಿದೆರ್‌ನಾಪಗ
ಸೀದ ಬತ್ತಲ್ ಅಟ್ಟಿಲಡ್ಪುನ
ಕೋಣೆದುಲಯಿಗ್ ಮಸ್‌ಕ್ ದೀಪೊದ ಬೊಲ್ಪು ತೋಜಿನೆಟ್ ॥
ಬಾರಿ ಮಲ್ಲವೆ ಅಡಿಗೆದಿಲ್ಲ್‌ಡ್
ಸಾಲ್ಡ್ ದೀತ್‌ನ ಕಲಮೆದರಿತವೆ
ಗೋಣಿದಟ್ಟಿನ್ ತೂದು ಬೆಕ್ಕಸೊ ಆನಗಾಪೆಕ್‌ಡ್ ॥

1

ಮುಂಚಿ ಸಂಬಾರೊಲೆನ್ ಪೊಡಿ ಪೊಡಿ
ಮಲ್ತ್‌ನೆನ್ ಕಟರೊಲೆಡ್ ದಿಂಜದ್
ಮುಚ್ಚಿದಿತ್ತೆರ್ ಬಾಯಿನೆಕ್ಕಲೆ ನೂರು ಪಂಡೊಂದು ॥
ಚರ್ಮೊ ಜಾರಯಿನೇಡ್ ಕುರಿಕುಲೆ
ನೆತ್ತರರಿಪುನ ಮಾಸೊ ನೇಲ್ತ್‌ದ್
ಮಿತ್ತ್ ದೀತೆರ್ ಅಟ್ಟಿ ಒಯ್ತ್‌ದ್ ಅಡ್ಪುನದೆತುಲಯಿ ॥

2

ಮೇರ್ ಕೆಮ್ಮದ ಮಾಸೊ ಪಂಜಿದ
ಸೂಂಟಯಿನ್ ಜಾರಾದ್ ದೀತೆರ್

ಬೇತೆ ಬೇತೆನೆ ಗುರ್ತೊ ತಿಕ್ಯೆರೆಗಾದ್ ಪಾತ್ರೊಲೆಡ್ ॥
ಕೋರಿ ಪುದ ನವಿಲ್‌ಲೆನ್ ತೊಲ್ಲುದು
ಕಾರ್‌ಡಕ್ಕ್‌ಡ್ ದೀತೆರಲ್ಪನೆ
ಮೀನ್‌ಗುಪ್ಪುನು ಪಾಡ್ದ್ ಮುಚ್ಚಿದ್ ಮರತ ಮರಯಿಲೆಡ್ ॥

3

ದೀತ್‌ನೆನ್ ತೂವೊಂದು ಅಡಿಗೆದ
ಸಾಸ್ತ್ರೊ ಕಲ್ತ್‌ನೆ ಬೀಮೆನೇಮೊನೊ
ಬಾರಿ ಬಿರ್ಸನೆ ಎನ್ನ ಕಂಡನಿ ಅಡಿಗೆ ಮಲ್ಪಿಯೆರೆ ॥
ಮನಸ್‌ಡಾಲೇ ನೆನೆತ್ ನೆನೆತ್‌ದ್
ಮುಗುರು ತೆಲಿಕೆಡ್ ನಾಡ್ಯಲಾಯನ್
ಅವುಲು ಮೂಲೆಡ್ ಒಂಜಿ ಮಂಚವುಡಿತ್ತೆ ನಿದೆರೊಂದು ॥

4

ಕೂರಿಗೆನ್ ಕೇನ್ದಾಲೆಗಿಂಬ್ಯನೆ
ಬೀಮೆ ಪನ್ಪುನ ಬರವಸ್‌ಡ್‌ಲಾ
ಪೋದು ಕೈತಡೆ ಮೋನೆ ಮುಸುಕುನು ಮೆಲ್ಲ ಜಾರಯಲ್ ॥
ಆಯ ದೌಡೆನ್ ಈಸ್‌ನಾಪಗ
ಬೇಕೊ ಲಕ್ಕ್‌ದ್ ಕುಲ್ಯೆ ನಿದ್ರೆದ
ಪೂರ್ತಿ ಅಮಲ್‌ಲ ಬಿರಿದ್ ತೂಯೆನೆ ಬುಡೆದಿ ದ್ರೋಪದಿನ್ ॥

5

ಮುಟ್ಟಗೊಯ್ತ್‌ದ್ ಮಂಚವುಡು ಸರಿ
ಕುಲ್ಲದಾಲೆಗ್ ಮುತ್ತೊ ಕೊರ್‍ಯೆನೆ
ತರ್ಕ ಪತ್ತ್‌ದ್ ಕುಜಲ್‌ನೀಸಿಯೆ ರಾಣಿ ದ್ರೌಪದಿನ ॥
ಇರ್ಲ್ ದಾಯೆಗ್ ಬತ್ತ ಈಡೆಗ್
ಗುಟ್ಟುಡೆನಡನೆ ಪನ್ಲ ಕೇನ್ವೆರ್
ಮುಲ್ಪ ಜೆತ್ತ್‌ನ ಮಾಸೊ ತಜಪುನ ಚಾಕ್ರಿದಾಕ್‌ಲ್‌ಲ ॥

6

ಕೋಡೆ ಕೀಚಕೆ ಎನ್ನ ಜುಟ್ಟುನು
ಸಾದಿಡೊಯ್ತೆನೆ ಮಗ್ತ್ ಪಾಡ್‌ದ್
ಕಾರ್‌ಡೊದ್ದಿಯೆನಪಗ ಎನ್ನವೆ ಮುಂಡೊ ಪುಡದಾಂಡ್ ॥
ಆಪಗನೆಲಾ ರಾಜ ಸಬೆಕೇ
ಪೋದು ಬಿನ್ನೈತೊಂಡೆ ಏರ್‌ಲ
ಮೋನೆ ತೂಯ್ಜೆರ್ ಎನ್ನ ಕಸ್ಟೊನು ಕೇನ್ವೆರಾ ಸಬೆಟ್ ॥

7

ದ್ರುಪದ ರಾಯನ ಮಗಲ್ ಯಾನೇ
ನಿಕ್‌ಲೆನ್ಯೆವೆರೆ ಕೈನ್ ಪತ್ತ್‌ದ್
ಗತಿಯೆ ಇದ್ಯಂದ್‌ನವೆ ನಮುನೆಡ್ ಚಾಕ್ರಿಗುಂತೊಂಡೆ ॥
ಪತಿರುತೊನು ಕಾತೊಂದು ಉಪ್ಪೊಡು
ಪನುಪುನಾಸೆಡ್ ನಿಕ್‌ಲೆನೊಟ್ಟುಗು
ದಿನೊನು ದೆಪ್ಪುನ ಕಸ್ಟೊ ಇತ್ತೆನೆ ಎಂಕ್ ಆಂಡತ್ತೊ ॥

8

ಎನ್ನ ಕಂಡನಿನಕ್‌ಲೆ ಪೈಕಿಡ್
ಬಿರ್ಸನೇ ಬಲೊ ಬೀಮೆ ಪನ್ಪುನ
ಪೆರ್ಮೆ ಪಡೆಯಿನ ಈರೆಡೇನ್‌ಲ ದೂರು ಪನಿಯೆರೆಗ್ ॥
ಬತ್ತ್‌ನಾಲೆಗ್ ದಾನೆ ಪನ್ಪರ್
ಪನ್ನಗನೆ ಆ ಬೀಮೆನಾಲೆಡ
ಪನ್ಪೆ ಪಲಯನ ಧರ್ಮೊನಿಸ್ಟೆಗ್ ಎಂಚ ಎದುರುಂತ್ವೆ ॥

9

ಕೋಡೆ ಈ ಬುಲ್ಪುನಗ ಕೋಪೊಡು
ಗೋಳಿದಾ ಮರನೇನ್ ತೂನಗ
ಆಯೆ ಧರ್ಮೊದ ಸೂಸಿಮೊನು ಸರಿ ಎಂಕ್ ತೆರಿಪಾಯೆ ॥
ಸಾಂತಿ ಸಮದಾನೊಲೆನ್ ಪನ್ಪುನ
ಪ್ರೀತಿದಣ್ಣನ ಪಾತೆರೊನು ಇನಿ
ಮೀರಿಯೆರೆ ಸಾದ್ಯೊಂಡೊ ಯಾನ್‌ಲ ಆಯ ಮೆಗಿಯಾದ್ ॥

10

ಬುಡೆದಿ ಮಾನೊನು ಕಾಪ್ಯೆರಾವಂ-
ದ್‌ನವೆ ನೀತಿಯೆ ಉಂಡೊ ಧರ್ಮೊಡು
ಎನನ್ ಕೆರ್ಪರೊ ನಿಕ್‌ಲ್ ಐವೆರ್ ಕಂಡನಿಯೆರಾದ್ ॥
ಪನ್‌ಲ ಪಾರ್ತಡ ಆಯೆ ಬಿರ್ಸನೆ
ನಕುಲ ಸಾದೇವೆರ್‌ಲ ನಿನ್ನನ್
ಬುಡಯೆರಾಕ್‌ಲ್ ಎನಡ ಮಾತ್ರೊನೆ ದಾಯೆ ಪನ್ಪುನೆಯ ॥

11

ಆ ದುರ್‍ಯೋದನ ಸಬೆಟ್ ನಿನ್ನವೆ
ಸೀರೆನೊಯ್ಪುನಗೇನ್ ಲಕ್ಕಿಯೆ –
ನಾಪಗನೆ ಎನ್ನಣ್ಣೆ ಪಂಡೆನೆ ಬೊಡ್ಚಿ ಬೊಡ್ಚಿಂದ್ ॥
ಆ ನಪುಂಸಕಗೇನ್ ಪುಟ್ಪ್‌ನೆ
ದಾಯೆ ಮೆಗಿಯಾದ್‌ಂದ್ ತೆರಿಪುಜೆ
ಮಾನೊ ಹೀನೆನೆ ಆದ್ ಬದ್‌ಕೊಂದುಲ್ಲೆ ಬೆಂದೊಂದು ॥

12

ಈತ್ ಪನ್ಪುನ ಕೇನ್ದ್ ದ್ರೋಪದಿ
ನೀರ್ ಕಣ್ಣ್‌ಡೆ ಅರಪದಪಗನೆ
ಏತೊ ಬುಲ್ತುದು ಸೇಂಕ್ ಸೇಂಕ್‌ದ್ ಪನ್ಪಲಾಯಡನೆ ॥
ಏರೆ ರುತೊ ಬಂಗೊನುಲ ಮಲ್ತೆನೊ
ಏರೆನಾ ಬುಡೆದಿಗ್‌ಲ ಅನ್ಯಯೊ
ನೇನ್ ಮಲ್ತೆನೊ ಕರಿನ ಜಲ್ಮೊಡು ಇಂಚ ಆಯೆರೆಗ್ ॥

13

ನಿಕ್‌ಲ್ ಐವೆರ್ ಎನ್ನನೊರ್ತಿನ್
ಮದಿಮೆ ಆಯರ್ ರಾಜ ಸೂಯೊದ

ರುತೊಟು ಚಂಡಿಯೆ ಆಯ್ನ ಕುಜಲ್‌ನ್ ಒಯ್ತು ದುಸ್ವಾಸೆ ॥
ಜುಗರಿ ಗೊಬ್ಯರ್ ಕಾಡ್ಡ್ ತಿರ್ಗ್ಯರ್
ಎನನ್ ಲೆತೊನುದು ಬತ್ತರೊಟ್ಟಿಗೆ
ದುರುಳ ಕೀಚಕಗೆನನ್ ಕೊರ್ಪುನ ನಿಕ್‌ಲೆನಂದಾಜಿ ॥

14

ಬಾಗ್ಯವಂತೆನೆ ಬಾವೆ ಕೌರವೆ
ಮಾನೊ ಕೆಟ್ಟ್‌ನ ನಿಕ್‌ಲೆ ರಾಜ್ಯೊನು
ಪೂರ ಒಯ್ತ್‌ದ್ ಕಾಡ್ಗ್ ಗಿಡರಿಯೆ ಬಿರ್ಸೆ ನಿಜವಾದ್ ॥
ಯಾನ್ ನಿಕ್‌ಲೆನ ಒಟ್ಟು ಬದುಕುಜಿ
ನಾಲಿಗುರ್ಲುನು ಪಾಡ್ವೆನೊ ನನ
ಗೂವೆಲ್‌ಗ್ ಲಾಗಿವೆನೊ ಇಸೊನೇ ಪರ್ದ್ ಸೈಪ್ಪುನೆನೊ ॥

15

ಈತ್ ಪನ್ನಗ ಬೀಮನಾಣ್ಮೆದ
ಸೂವೆ ಗುಮುಲುದುಲಾದ್ ಆಲೆನ್
ತಾನೆ ಒಯ್ತ್‌ದ್ ಮುಟ್ಟು ಕುಲ್ಲದ್ ಕುಜಲ್‌ನೀಸೊಂದು ॥
ಪ್ರೀತಿದಾ ಪುತ್ತೊಳಿಯೆ ಬುಲ್ಪಡ
ಕೀಚಕನ ಪುಗೆ ಗಾಳಿಗೇನೇ
ರಾಪವುನ ಈ ತೂಲ ಎನ್ನನ್ ಏರ್ ತಲಿಪೆರ್‌ಯ ॥

16

ಅಣ್ಣೆನೋ ಅತ್ತೆನ್ನ ಮೆಗ್ಯೆನೆ
ಅರ್ಜುನೆನೊ ಸಾದೇವ ನಕುಲೆರೊ
ಅತ್ತ್ ಕ್ರಿಷ್ಣೆನೊ ತಲಿಪುನಾಕ್‌ಲ್ ಯಾನ್ ತೂವೊನುವೆ ॥
ದುಸ್ಟ ಕೀಚಕ ಕರ್ಲ್ಲನೊಯ್ತ್‌ದ್
ದಕ್ವೆ ನಾಯಿಲು ತಿನಡ್ ಪಂಡ್‌ದ್
ನೆತ್ತೆರ್‌ಡ್ ಓಕುಳಿನ್‌ಗೊಬ್ಬೆರೆ ಯಾನ್ ತೀರ್ನಾಯೆ ॥

17

ಆಯನೆಲ್ಲೆನೆ ಇರ್ಲ್ಲ ನಾಟ್ಯೊದ
ಸಾಲೆಗೇ ಬರ್ಪ್ಯೆರೆಗ್ ಪನ್ಲಯ
ಪೋಲ ಚಿಂತೆನ್ ಬುಡುದು ನಿದ್ರೆನ್ ಮಲ್ಪು ಮಂದಿರೊಡು ॥
ಭೀಮನಾ ಪಾತೆರೊಡು ಉಬ್ಬುಡೆ
ದಾಲ ಇದ್ದಿಂದಾಲ್ ತೆರಿತ್‌ನ
ಜಾಣೆ ದ್ರೌಪದಿ ಸಂತೊಸುದ ಕಣನೀರ್‌ನರಿಪಯಲ್ ॥

18

ಆಣ್ ಮಗೆ ಈರೆನ್ನ ಕಂಡನಿ –
ಯಾದ್ ಎನ್ನವೆ ಮಾನೊ ಕಾಪ್ಯೆರೆ
ತೀರುನಾರ್‌ಂದೆಂಕ್ ದುಂಬೇ ಗೊಂತು ಉಂಡತ್ತೊ ॥
ಯಾನ್ ಈರೆನ್ ಹಂಗ್‌ಸಾಯಿನ
ಪಾತೆರೊನು ಮನ್ನಿಪುಲೆ ಪಂಡ್‌ದ್
ಕಾರ್ ಪತ್ಯಲ್ ಲಕ್ಕದರದೇ ತೊಟ್ಟು ಪತ್ತಿಯಲ್ ॥

19

ದುಸ್ವನೇ ಕೆರ್ದೀರ್ ವಂಸೊದ
ಮರ‍್ಯದಿನ್ ಒರಿಪಿಂದ್ ಮೋನೆಗ್
ಮುತ್ತೊ ಕೊರ‍್ಯಲ್ ಪೋಪೆ ಪಂಡ್‌ದ್ ಪಿದಡ್‌ದುಂತಿಯಲ್ ॥
ಏರೆಗ್‌ಲ ತೆರಿಯಂದಿಲೆಕ್ಕೊನೆ
ಜಾಗ್ರ್‌ತೆಡ್ ಈ ಪೋಲ ಪಂಡ್‌ದ್
ಕೀಚಕನ ಯಮರಾಯೆ ನಿದೆರ್‌ಯೆ ತನ್ನ ಮಂಚವುಡು ॥

॥ ಬೀಮೆ ಕೀಚಕಾದಿಲೆನ್ ಕೆರಿಯೆ ॥

ಕಾಂಡೆ ಲಕ್ಕ್‌ದ್ ತನ್ನ ಕೆಲಸೊನು
ತೀರ್ಸದಾ ದ್ರೋಪದಿಯೆ ಪಿದಡ್‌ದ್
ಕೀಚಕನ ಇಲ್ಲಲ್‌ದ ಎದುರುಡೆ ನಡತ್ ಪೋನಗನೆ ॥
ಆಲೆಡನೆ ಪಾತೆರೆರೆ ಪೋಡಿದ್
ಕೋಡೆ ದಾನ್ನೋ ತಪ್ಪು ಎನ್ನಡ್–
ದಾಯಿನೆಟ್ ಸರಿ ನಿದ್ರೆ ಬತ್ತ್‌ಜಿ ರಾತ್ರೆ ಜಾಗರೊನೆ ॥

1

ಯಮನ ಪಾಸೊದ ಉರ್ಲುಕಾಯಿನ –
ವಕ್‌ಲೆಗೆಂಚಯ ನಿದ್ರೆ ಬರ್ಪುನೆ
ಪೊಲಿನ ಸೊಂಟೊನೆ ಸರ್ತೊ ಆಂಡೊಯ ಲಕ್ಕದುಂತಿಯನ ॥
ಪಿಸ್‌ರ್ ಮಲ್ಪಡ ಪೊಣ್ಣೆ ನಿನ್ನನ್
ಒರೊನೆ ಆಂಡಲ ಕೂಡ್ಡು ಸೈತ್ತೆಡ
ಸುರೆರೆ ಲೋಕೊಡು ಸ್ತಾನೊ ಇದ್ದಿಡ ನರಕೊ ತಿಕ್ಕಡ್‌ಯ ॥

2

ನಿನ್ನ ಆಸೆನ್ ತೀರ್ಸವಡೊ ಬಲ
ಗುಟ್ಟುಡೇ ಇನಿ ಈ ನಡೇರ್ಲ್‌ಡ್
ಸೊರ್ಗೊ ಸುಕೊ ತಿಕ್ಕುನೆಕ್ ಅಡ್ಡಿಯೆ ಇದ್ದಿ ಗೊಂತಾಂಡೊ ॥
ಮುಲ್ಪದಾ ನಾಟ್ಯೊದವೆ ಸಾಲೆಡ್
ತಿಕ್ಕಲಯ ಗೊಂತಾಂಡ ನಿನ್ನನ್
ಕೆರ್ವೆರ್‌ಯ ಕಂಡನಿಲು ಜಾಗ್ರ್‌ತೆ ನೆಂಪು ದೀವೊನುಲ ॥

3

ರಾಣಿಗೇ ಮಾಸೊದವೆ ಕಜಿಪುನು
ತಾನ್ ಕೊಂಡ್ರುವೆ ಪನ್ಪಿ ನೆವನೊಡು
ಸೀದ ಬತ್ತಲ್ ವಲಲ ಭಟ್ರೆನ್ ಕೇನ್ಡ್ ಅಟ್ಟಿಲ್‌ದ ॥
ಕೋಣೆದುಲಯಿಗ್ ಕಣ್ಣ್ ಮೆದ್ಕದ್
ಆಯೆ ಬರ್ಪುನ ಸಮಯೊ ಪಂಡಲ್
ಈರ್ ರಾತ್ರೆಡೆ ಊರ್ದ ಪಂಜಿನ್ ಕೆರ್ಲೆ ಗೋಂದೊಳುಗು ॥

4

ಗಟ್ಟಿಡೇ ಪಂಡೊಂದು ಪೋನಗ
ನಿನ್ನ ಸೀರೆನ್ ಒಂಜಿ ಕನತ್‌ದ್
ಗುಟ್ಟುಡೇ ಕೋರ್ಲಂದ್ ಪಂಡೆನೆ ಬೀಮೆ ದ್ರೋಪದಿಡ ॥
ಅಟ್ಟಿಲೊಣಸ್‌ಲ ಆದ್ ರಾತ್ರೆಡ್
ಜೆತ್ತೆರಲ್ಪದ ಮಾತ ಕೆಲಸೊಗು
ಇತ್ತ್‌ನಾಕ್‌ಲ್ ಅಪಗ ಭೀಮೆನೆ ಮೀದ್ ಸುದ್ದಾಯೆ ॥

5

ಮೆಯಿಕ್ ಗಂದೊನು ಪೂಜಿದಾಯೆನೆ
ಸರಿಟ್ ಕಚ್ಚೆನ್ ಬಿಗಿತ್ ಕಟ್ಟಿಯೆ
ಅಪಗ ದ್ರೌಪದಿ ಬತ್ತ್‌ದುಂತುದು ಸೀರೆ ತುತ್ತಯಲ್ ॥
ಕಯಿಕ್ ಬಳೆ ತಲ್ಲ್‌ಯಲ್ ಮೋನೆಗ್
ಸರಿಟ್ ಮುತ್ತೊನು ಕೊರ್ದು ಪ್ರೀತಿಡ್
ಪೊದಕೆದಾ ಗುಡಿ ಪಾಡ್ದ್ ಪೋಲೆಂದಾಲ್ ಕಡಪುಡುದು ॥

6

ತಾನ್‌ಲಾ ಪಿರವುಡೆನೆ ಪೋಯಲ್
ನಾಟ್ಯೊ ಸಾಲೆದ ಬೆರ್ತೆಕ್‌ಡ್ ತನ್
ಕಾಪಿ ಜಾಗೆಡ್ ದೆಂಗ್‌ದುಂತ್ಯಲ್ ಲಡಯಿ ತೂಯೆರೆಗ್ ॥
ಕೀಚಕೆನೆ ನಡುರಾತ್ರೆ ಸಮಯೊಡು
ಬಾರಿ ಪೊರ್ಲುದ ದುತ್ತುದೈತ್ತೊಡು
ಮೇಲ್ಗ್ ಕಮ್ಮೆನೊ ಗಂದೊ ಕಸ್ತುರಿ ಮಾತ ಪೂಜೊಂಡೆ ॥

7

ತೂರಿಡಿತ್ತ್‌ನ ಕಲಿನ್ ದಿಂಜದ್
ಬಾಯಿ ನಾದುಂದಾಯೆ ಕರ್ಪುರೊ
ಪೂಲು ಬಚ್ಚಿರೆ ಅಗ್ಗಿದಗ್ಗಿದ್ ತಡ್ಯ ಕಡಪುನಗ ॥
ಆಯ ಬಲತವೆ ಕಾರ್ಗ್‌ದಂಟ್‌ನ
ಬೇನೆ ತಡೆದ್‌ಲ ಮೊಟ್ಟು ಜತ್ತೆನೆ
ಆಪಗನೆ ಸರಿ ಬಾಂಗ್ ಪತ್ತಿಯೊ ಪಳ್ಳ್ ಕುದ್ಕೆರ್‌ಲ ॥

8

ಆಕಸೊಡು ಸರಿ ದೂಮ ಕೇತುಲ
ಮೂಡ್‌ನೆನ್‌ಲಾ ಗಣ್ಯೊ ಮಲ್ತ್‌ಜೆ
ಪೋಕಲೊದ ಈ ಪೊಣ್ಣ ಮರ್ಲ್‌ಗ್ ಎಂಚಿನರ್ತಾವು ॥
ಗೂಮೆ ಮೂಲ್‌ನಗಾಯೆ ಎತ್ತಿಯೆ
ನಾಟ್ಯೊ ಸಾಲೆಗ್ ಉಲಯಿ ಪೊಗ್ಗುದು
ತೂನಗನೆ ಮಂಚವುಡು ಜೆತ್ತ್‌ನ ಪೊಣ್ಣು ಸೈರೇಂದ್ರಿ ॥

9

ಪನ್ಪುನಾ ಬರವಸ್‌ಡ್ ನಿಲ್ಕಿಯೆ
ಮೆಣ್ಕುನೆಲ್ಯದ ಬೊಲ್ಪುಡಾಯಗ್
ಕಣ್ಣ್‌ಗಾಂಜಿದ್‌ಲಾಂಡ್ ಸೀರೆನ್ ಪೊದೆತ್ ಜೆತ್ತ್‌ನಲ್ ॥
ಪೊರ್ಲೆದಿಯೆ ಎನನೀಡೆ ಬರ್ರೈರೆ
ಪನ್ತ್‌ನಾಲೇ ಪನ್ಡ್ ಕೈತಡೆ
ಮೆಲ್ಲ ಪೋದುಲ ಲೆತ್ತೆನಾಲೆನ್ ಲಕ್ಕ್ ಲಕ್ಕಂದ್ ॥

10

ತೂಲ ಯಾನೇರ್‌ಂದ್ ಲಕ್ಕದ್
ಮೋಕೆಡೀಯೆ ಪಾತೆರೆನ್ನಡ
ಆತುರೊಡು ಬತ್ತ್‌ನಯಗಿಂಚನೊ ನಿನ್ನವೆದ್ಕೊನುನ ॥
ರೀತಿಯೋ ಪನ್ ಒತ್ತ ಕುಲ್ಲುದು
ಪ್ರೀತಿಡೆನ್ನನ್ ತೊಟ್ಟು ಪತ್ತ್‌ದ್
ಜೋಡಿ ಸರಿಯೊ ಪಂಡ್‌ದೆನ್ನನ್ ತೂಲ ಕಣ್ಬುಡುದು ॥

11

ಮದನ ಗೊಬ್ಬುಡು ನಿನನ್ ಬೊಡಿಪದ್
ಬುಡುವೆ ಕಂಡಿತೊ ಎನ್ನ ಸೈರೊದ
ಸುಕೊನು ಪಡೆಯೆರೆ ಏತೊ ಪೊಣ್ಣುಲು ಆಸೆಡುಲ್ಲೆರ್‌ಯ ॥
ನಮುನೆ ನಮುನೆದ ಗೊಬ್ಬು ತೋಜವೆ
ರತಿಡ ಮನ್ಮತೆ ಪುಣೆಪುನಂಚೆನೆ
ನಮೊನೆ ಸೊರ್ಗೊದ ಸುಕೊನು ಮೂಲೇ ಪಡೆದ್ ಬದ್‌ಕೊನುಗೊ॥

12

ಏವುರೊಡು ಆ ಮರ್ಲೆ ಮೇಲ್‌ಗ್
ಬೂರುದಮತ್‌ದ್ ಪತ್ತ್‌ನಾಯಗ್
ಭೀಮನಾ ಸೈರೊದವೆ ಗಟ್ಟಿಯೆ ಪನ್ಡ್ ತೆರಿಯಂದೆ ॥
ಆಚಿರೊಡು ಲಕ್‌ದುಂತುದಾಯೆನೆ
ದಾನೆ ಮೆದುಮೆಯಿ ಗಟ್ಟಿಯಾತ್‌ನೆ
ಮಾಯಕೊದ ಸೈರೊನೆಯ ನಿನ್ನವು ಪನ್ನಗನೆ ಬೀಮೆ ॥

13

ಮೆತ್ತೆನೊನೆ ಗಟ್ಯಾದ್ ತೋಜುನೆ
ಬೊಲ್ಪು ಇರ್ಲಾದಿತ್ತೆ ಆಂಜುನೆ
ಮುರ್ತ್ಯು ಬಾಯಿಗ್ ತಿಕ್ಕುನಾಯಗ್ ಮಾತ್ರೊ ಗೊಂತಾಂಡೊ ॥
ಇತ್ತೆ ನಿನ್ನನ್ ತೊಟ್ಟು ಪತ್ತ್‌ದ್
ಗೊಬ್ಬು ತೋಜವೆ ಯಮನ ಪಂಡ್‌ದ್
ಜುಟ್ಟುಡೊಯ್ತ್‌ದ್ ಬಗ್ಗದಾಯಗ್ ನಾಲ್ ಗುದ್ದಿಯೆನೆ ॥

14

ಕೀಚಕೆಲ ಆ ಬೀಮಗೇ ಸರಿ
ತ್ರಾಣೊದಾಯೆನೆ ಸರ್ತೊ ಉಂತುದು
ನಾಲ್ ಗುದ್ದಿಯೆ ಬೆರಿಕ್ ಬೀಮನ ಅಕ್‌ಲ್ ಇರ್ವೆರ್‌ಲ ॥
ಏತ್‌ಲಾ ಗುದ್ದೊಂದು ಉಪ್ಪುನ
ತೂಯಲಾ ದ್ರೌಪದಿಯೆ ನಿಲ್ಕದ್
ಸಾಪೊ ಕೊರ್ಯಲ್ ಕೀಚಕಗ್ ಈ ಮಣ್ಣ್ ಮುಕ್ಕುಂದು ॥

15
ಇರ್ವೆರ್‌ಲ ಉರ್ಡಿಯೆರ್ ಪುರೆಲ್‌ದ್
ತಿರ್ತ್ ನೆಲಟೇ ಬೂರ್ದು ಅಡಿಮೇ
ಲೊರ್‍ಯನೊರ್‍ಯನ್ ಪಾಡ್ದ್ ಲಕ್ಯೆರ್ ಪತ್ತ್ ಪತ್ಯೆರೆಗ್ ॥
ಮಲ್ಲ ಪತ್ತ್‌ನ್ ಪತ್ತ್‌ನಾಪಗ
ಬುಡ್ಪವೊಂದೇ ನಾಲಿನಮತ್‌ದ್
ಪತ್ಯೆ ಕೀಚಕೆ ಬೀಮೆನಾಪಗ ಕೈನ್ ಬುಡ್ಪಾದ್ ॥

16
ಮಾಗದಡಲಾ ಬಕ ಹಿಡಿಂಬಡ
ಸಾದನೆಡ್ ಮಲ್ತ್‌ನವೆ ಲಡಯಿನ್
ತಾನ್ ಮಲ್ಪುನ ಬರವಸ್‌ಡ್‌ಲಾ ಬೀಮೆ ತಯರಾಯೆ ।
ಕೋಂಕನಾಲಿನ್ ಅಮತ್‌ಪತ್ತ್‌ದ್
ಕೋಪೊಡೆಲ್ಲೆಗ್ ಗುದ್ಯೆ ತಿಗಲೆಗ್
ಕಾರ್‌ಡೊದ್ಯೆನೆ ಪತ್ತಿ ಪತ್ತ್‌ನ್ ಬುಡುಜೆ ಗುದ್ದ್‌ನಗ ॥

17
ದಮ್ಮು ಕಟ್ಟ್‌ದ್ ಬೂರ್‍ಯೆ ಕೀಚಕೆ
ಬುಕ್ಕೊಲಾ ಸರಿ ದತ್ತ್ ಬಲತ್‌ದ
ಅಲ್ಲೆಲೆಗ್ ಗುದ್ದುನಗ ನೆತ್ತೆರ್ ಕಕ್ಯೆನಾ ದುಸ್ಪೆ ॥
ಕಣ್ಣ್ ಮರೆಲ್‌ದ್‌ಲಾಂಡ್ ಆಯನ
ಒಯ್ಪೆರೆಗ್ ಸುರುವಾಂಡ್ ಸ್ವಾಸೊನೆ
ಸಯ್ಪುಜೆನೆ ಪಂಡೊಂದು ತಿಗಲೆಗ್ ಒದ್ಯೆ ರಣಬೀಮೆ ॥

18
ಉಸುಲು ಉಂತುದುಲಾಂಡ್ ಆಯನ
ದ್ರುಪದ ಮಗಲಾಡೆಗ್‌ಲ ಬತ್ತ್‌ದ್
ಅರದ್ ಪತ್ಯಲ್ ಬೀಮನಾಪಗ ಪ್ರೀತಿ ಗೌರವೊಡು ॥
ಪಿದಯಿ ಬತ್ತ್‌ದ್ ನಿದೆರ್‌ದಿತ್ತ್‌ನ
ಕೆಲಸೊದಕ್‌ಲೆಡ ಪಂಡಲಲ್ಪನೆ
ಎನನ್ ಪತ್ಯೆರೆ ಬತ್ತ್‌ನಾಯನ್ ಕೆರ್‍ಯೆರೆನ್ನಕ್‌ಲ್ ॥

19
ಚಾಕ್ರಿದಾಕ್‌ಲ್ ಪೋದುಪಂಡೆರ್
ಕೀಚಕನ ಮೆಗ್ಯಲ್ಲೆಡಪಗನೆ
ಪಾರ್ ಬತ್ತ್‌ದ್ ಪಲಯ ಪುಣನ್‌ಲ ತೂದು ಬುಲ್ತೊಂದು ॥
ಪೋನಗನೆ ದ್ರೌಪದಿನ್ ತೂಯೆರ್
ಮೋಲು ಕೆರ್ಪಯಿನೆಂದ್ ಆಲೆನ್
ಕಾಟೊಗೇ ಕೈಕಾರ್ ಕಟ್ಟ್‌ದ್ ಪಾಡ್ಗೊ ಪಂಡೊಂದು ॥

20
ಪತ್ತ್‌ದಾಲೆನ್ ಒಯ್ತ್ ಕೊಂಡೊನ
ಗಲ್ಪ ಬುಲ್ತುದು ಬೊಬ್ಬೆ ಪಾಡ್ಯಲ್
ಬುಡ್ಪಲೆಯೆ ಕಂಡನಿಲು ಬತ್ತ್‌ದ್ ಮಿತ್ತ ಲೋಕೊಡುದು ॥
ಬುಲ್ಪು ಕೇಂಡ್‌ದ್ ಬೀಮ ಸೇನೆನೆ
ಗೆಲ್ಲ್‌ನೊಂಜೆನ್ ಕೈಟ್ ಪತೊನುದು
ಮಲ್ಲ ಸಾಸೊಡು ಹಾಕ್ ಹಾಕ್‌ದ್ ಮಾತ ಜೆಪುಡಯೆನೆ ॥

21
ಲೆಕ್ಕೊಗೇ ನೂತ್ತ್ಯೆನ್ ವೀರೆರ್
ಸೈತ್ತ್ ಬೂರ್‍ಯೆರ್ ಕೀಚಕಾದಿಲು
ಬೊಲ್ಪು ಬೊಲ್ಪಾನಗನೆ ಪೋಯೆರ್ ಮೀದ್ ಇರ್ವೆರ್‌ಲ ॥
ಸುದ್ದಿ ಅರಮನೆಗೆತ್ತ್‌ದಾನಗ
ಬತ್ತೆರಾಡೆಗ್ ಮಾತ ಪಂಡೆರ್
ಮುತ್ತಯಲ್ ಸೈರೇಂದ್ರಿ ಕೀಚಕನಕ್‌ಲೆ ಸಂತಾನೊ ॥

22
ಕಾಂಡೆ ಅಡಿಗೆದ ಕೋಣೆದುಲಯಿಡ್
ಬೀಮೆ ನಿತ್ಯೊದ ಕೆಲಸೊಡಿತ್ತೆನೆ
ಆಪಗನೆ ಆ ಪಾತ್ರೊ ದೆಕ್ಕುನ ಕೆಲಸೊದಕ್‌ಲೊಟ್ಟು ॥
ಪಾರ್ದ್ ಬತ್ತೆರ್ ವಲಲ ಭಟ್ರೆಡ
ಕೀಚಕನ್ ಗಂದರ್ವೆ ಕೆರ್‍ಯೆಗೆ
ನಾಟ್ಯೊಸಾಲೆಡ್ ರಾತ್ರೆ ಪನ್ನಗ ತರೆಕ್ ಹಾಕೊಂಡೆ ॥

23
ಕಣ್ಣ್ ಕಟ್ಟ್‌ದ ಬೇಜರೊಡುಲಾ
ಅಯ್ಯೊ ಕೀಚಕೆ ಸೈತ್ತ್ ಪೋಯೆನೆ
ಕೆರ್ಪಯಲೊ ಸೈರೇಂದ್ರಿ ನಂಬುನೆ ಎಂಚ ಪೊಣ್ಣುಲೆನ್ ॥
ನಿತ್ಯೊ ಕೆಲಸೊಡು ಇತ್ತ್‌ನಾಲೆನ್
ಬರ್ಪಯಲ್ ಮಾರಾಣಿ ನಿನ್ನನ್
ಮುಲ್ಪ ಉಂತಯಿನೇಕ್ ಪೊರ್ಲುಡೆ ಕೊರ್‍ಯ ಪ್ರತಿಪಲೊನು ॥

24
ಮುರ್ತ್ಯು ದೇವತೆಯಾದ್ ಕೆರ್ಪಯ
ಎನ್ನವೇ ಮೆಗ್ಯಲ್ಲೆನೀಯೆ
ನಿಕ್ಕ ಎಂಚಿನ ದೋಸೊ ಮಲ್ತ್‌ದೆ ಪನ್ಲ ಸೈರೇಂದ್ರಿ ॥
ಅಮ್ಮ ಈರೆನ ಮೆಗ್ಯೆ ಎನ್ನನ್
ಒಯ್ಪೆರೆಗ್ ಬತ್ತ್‌ನೆಟ್ ಆಯನ್
ಎನ್ನ ಕಂಡನಿ ಕೆರ್ನಟೆಂಚಿನ ತಪ್ಪು ಪನ್‌ಲೆಮ್ಮ ॥

25
ಮೂಲು ಉಂತುನ ಬೊಡ್ಚಿ ಈಯೆ
ಪೋಲ ಮುಲ್ಪಡ್ದಿತ್ತೆ ಎಡ್ಡೆಡ್
ವಿರಾಟೆರೆ ಜೂವೊನೊರಿಪುಲ ಪನ್ನಗಾಲಪಗ ॥
ಯಾನ್ ನನ ಪದಿಮೂಜಿ ದಿನೊನೇ
ಪೂರ್ತಿ ಕಳೆದ್‌ಲ ಪೋಪೆ ಈರೆಗ್
ದಾಲ ಅನ್ಯಯೊ ಮಲ್ಪಯೆಂದ್‌ದ್ ಪನ್ದ್ ಉಂತಿಯಲ್ ॥

ರಡ್ಡನೇ ಸಂದಿ

॥ ಕೀಚಕೆ ಸೈತ್ತ್‌ನ ಸುದ್ದಿ ಹಸ್ತಿನಾವತಿಡಾಂಡ್ ॥

ರಾಜ ಚಾವಡಿಡರಸು ಕುರುಪತಿ
ರಾಜಕೀಯೊದ ಸುದ್ದಿಡುಪ್ಪುನ–
ಗಾಪಗನೆ ಪಾರ್ಬತ್ತೆರಾಡೆಗ್ ಸುದ್ದಿ ಪನಿಯೆರ್‌ಗ್ ॥
ದೂರೊ ತೆನ್ಕಯಿ ದೇಸೊ ತಿರ್ಗ್‌ನ
ಗೂಡಚಾರೆರ್ ಅಡ್ಡೊ ಬೂರುದು
ಕೀಚಕನ್ ಕೆರ್ನೇನ್ ಪಂಡೆರ್ ಇವರೊ ಇವರಾದ್ ॥

1

ಆ ವಿರಾಟನ ರಾಣಿ ಚಾಕಿರಿ–
ದಾಲೆನೊಯ್ಪೆರೆ ಪೋಯಿನಾಪಗ
ವೀರಗಂದರ್ವೆನೆ ಕೆರ್ನೆಗೆ ನಾಟ್ಯೊ ಸಾಲೆಡ್‌ಲ ॥
ಕೇಂಡರೋ ಸಬೆತಕ್ಲ್ ಬೀಸ್ಮೆರ್
ದ್ರೋಣೆರಸ್ವತ್ತಾಮ ಕರ್ಣೆರ್
ಪಾಂಡವೆರ್ ತೆನ್ಕಯಿ ವಿರಾಟನ ರಾಜ್ಯೊಡುಪ್ಪುನವೆ ॥

2

ನಿಚ್ಚಯೊದ ಸರಿ ಸುದ್ದಿ ತಿಕ್ಕನೆ
ಇತ್ತೆ ಕೀಚಕನಲ್ಪ ಕೆರ್ತ್‌ನ
ಗಟ್ಟಿಗೆನೆ ಏರ್‌ಂದ್ ತೆರಿಯರೊ ಭೀಮೆ ಕಂಡಿತೊನೆ ॥
ಸಲ್ಯೆಲಾ ಬಲರಾಮೆ ಕೀಚಕೆ
ಬುಕ್ಕೊ ಬೀಮೆಲ ನಾಲ್ವೆರೊಂಜೇ
ಮಟ್ಟ್‌ದವೆ ಬಲೊತಕ್ಲ್ ಪನ್ಪುನ ಲೋಕೊ ತೆರಿದುಂಡು ॥

3

ಕೀಚಕನ್ ಕೆರ್ಯೆರೆಗ್ ಬೀಮಗ್
ಮಾತ್ರೊ ಸಾದ್ಯೊನೆ ಬೇತೆ ಏರೆಗ್
ತೀರು ಇಂಚಿನ ಸಾಸೊ ಮಲ್ಪೆರೆ ಪನ್ಲೆ ತೆರಿನಕ್ಲ್ ॥
ಪಾಂಡವೆರೆನಾ ಗುರ್ತೊ ಪತ್ತ್‌ದ್
ಆಕ್‌ಲೆನ್ ಪಿರ ಕಾಡ್ಗ್ ಪೋಯೆರೆ
ಬೂಲ್ಯೊನೇ ಕೊರುವೆಂದ್ ಪಂಡೆನೆ ಮೀಸೆನೀಸೊಂದು ॥

4

ಧರ್ಮನಂದನೆ ಇತ್ತಿ ರಾಜ್ಯೊಡು
ಸರ್ವೊ ಸುಕೊ ಸಂಪೊತ್ತು ದಿಂಜಿದ್
ಉಪ್ಪುಸಾಜನೆ ಆ ವಿರಾಟನ ದಿಸೆನೆ ಮಲ್ಲೆತ್ತೊ ॥
ಇತ್ತೆ ಅಕ್‌ಲೆನ ಅವದಿ ಪದಿಮೂ–
ಜೊರ್ಸೊ ಮುಗಿದ್‌ಲ ಆಂಡ್ ಅಕ್‌ಲೆನ್
ಲೆತ್ತ್‌ದೇ ಪಿರಕೊರ್ಲ ರಾಜ್ಯೊನು ಪಂಡೆನಾ ಬೀಸ್ಮೆ ॥

5

ಅವದಿ ಮುಗಿಯೆರೆ ನನಲ ಉಂಡುಯೆ
ದಿನೊನೆ ಪದಿ ಮೂಜಿಂದ್ ಪಂಡ್‌ದ್
ಅಯಿಕ್ ದುಂಬೈ ಅಕ್‌ಲೆ ಗುರ್ತೊನು ಪತ್ತ್‌ದಾಕ್‌ಲೆನ್
ಪೆರಪ ಕಾಡ್‌ಗ್ ಕಡಪುಡುನವೇ
ಸರಿತ ಸಾದಿಯೆ ಪನ್ಪ್ದ ಕರ್ಣೆನೆ
ಕುರುಪತಿಗ್ ತೆರಿಪಾನಗಾಪಗ ಆಯೆ ಒತ್ತೊಂಡೆ ॥

6

ಗುಡ್ಡೆಡಿತ್ತ್‌ನ ಎರ್ಲು ಕಿದೆತಡೆ
ಬತ್ತ್‌ಜಡೊ ಆ ಧರ್ಮನಂದನೆ
ನುಪ್ಪು ನೀರ್‌ನ್ ಮುಟ್ಟಯೆಂದ್‌ದ್ ಎಂಕ್ ಗೊಂತುಂಡು ॥
ಮತ್ಸ್ಯ ನಗರೊದ ಎರ್ಲು ಗುಡ್ಡೆಡ್
ಉಪ್ಪುನಗ ನಮೊ ಪೋದು ಅವೆನ್‌ಲ
ಒಟ್ಟುಗೇ ದೇರೊಂದು ಈಡೆಗ್ ಬನ್ನಗಾಪಗನೆ ॥

7

ಆ ವಿರಾಟನ ಕಡೆಟ್ ಇತ್ತ್‌ನ
ಪಾಂಡವೆರ್ ಬುಡ್ಪಯೆರೆ ಬರುವೆರೆ
ಆಪಗನೆ ಗುರ್ತಾದ್ ಅಕ್‌ಲೆನ್ ಕಾಡ್ಗ್ ಕಡಪುಡುಗೊ ॥
ಈತ್ ಪಂಡ್‌ದ್ ಕೌರವೇಸ್ವರೆ
ನಾಲ್ ನಮುನೆದ ಸೇನೆದಕ್‌ಲೆಗ್
ಆಜ್ಞೆ ಕೊರ್ಯೆ ವಿರಾಟ ನಗರೊಗು ನುರ್ಕ್ಯೆರಾಪಗನೆ ॥

8

ಸಕುನಿ ಸೈಂದವೆ ಕರ್ಣೆ ಕೌರವ
ಮೆಗಿಯನಾಕ್ಲ್ ಮಾತ ಪಿದಡ್‌ದ್
ಕುದುರೆ ಆನೆನ್ ತೇರ್‌ನೇರ್‌ದ್ ಗಾಂಡ್ ಗೌಜಿಲೆಡ್ ॥
ಎಡತ್ ಬಲತ್‌ಡ್ ಚತ್ರೊ ಚಾಮರೊ
ಕುರುಪತಿಗ್ ಪತ್ತೊಂದು ಬನ್ನಗ
ಗಜ ನಗರೊದಬ್ಬುರೊದ ಗೌಜಿಯೆ ಗೌಜಿ ಉಂಡಾಂಡ್ ॥

9

ಆ ಸುಸರ್ಮನ ಮೇಂಟ್‌ಗಾರಿಕೆ–
ಆಂಡ್‌ಲಾ ಅರೆವಾಸಿ ಸೇನೆಗ್
ಬಾಕಿದೆಕ್ ತ್ರೀಗರ್ತೆ ಪನ್ಪುನ ವೀರೆನದಿಕಾರಿ ॥
ದ್ರೋಣ ಬೀಸ್ಮೆರ್ ರಾಜ ಕಾರ್ಯೊಗು
ಏಪೊಲಾ ತಪ್ಪವೆರೊ ಅಕ್‌ಲ್‌ಲ
ಸೇನೆದೊಟ್ಟುಗು ರತೊನು ಏರ್‌ದ್ ಬತ್ತೆರೊಟ್ಟಿಗೆನೆ ॥

10

ಸಾರೊ ಸಾರೊನೆ ಎರ್ಲ್ಲು ಮೇಪುನ
ನೇಲ್ಯ ಪುಲತಾಡೆಗ್‌ಲ ಬತ್ತ್‌ದ್
ಆ ಸುಸರ್ಮನ್ ತೆನ್ಕಯಿದ ಕಡೆಕೀಯೆ ನುರ್ಕವೊಡು ॥
ಸೇನೆನ್‌ಲ ಪಂಡೊಂದು ಬಡೆಕಯಿ
ಗೇ ತ್ರಿಗರ್ತೆರ್ ಪೋವೊಡುಂದುದು
ವೀರ ತೇಜಿಡ್ ಕೌರವೇಸ್ವರೆ ಕೊರ್ಯೆನಪ್ಪಣೆನ್ ॥

11

ಅಪ್ಪಣೆನ್ ಕೇನೊಂದು ತೆನ್ಕಯಿ
ದಿಕ್ಕ್‌ದೆರ್ಲ್ಲೆ ಸುಸರ್ಮೆ ಸೇನೆದ
ಬಿರ್ಸೆರೆಡನೇ ಪಂಡೆನಾಪಗ ದೇರ್ಲ್ಲೆ ಕೊಂಡೋಯಿ ॥
ಪನ್ಪುನೆನ್ ಕೇನೊಂದು ಬೀರೆರ್
ಸುತ್ರು ಪಾಡ್‌ದ್ ಎರ್ಲ್ಲೆನೊಟ್ಟುಗು
ಗುಡ್ಡೆಡ್‌ದ್ ದೇರ್‌ನಗ ತಲಿತೆರ್ ಮೇಪುದಾಕ್‌ಲ್‌ಲ ॥

12

ತಲಿಪುನಕ್‌ಲೆಗ್ ಎಡೆನೊ ಹಾಕ್‌ದ್
ಎರುಲೆ ಪುಂಡುನು ದೇರ್ನ್ನಗಾಪಗ
ಬೊರಿಪಿ ಪೆತ್ತಲು ಬೋರಿ ಕಂಜಿಲು ಸಾರೊ ಸಂಕೆಲೆಡ್ ॥
ತಿರ್‌ಗ್ ತಿರ್‌ಗ್‌ದ್ ಕರೆಯೊನಂಬೇ
ಪನ್‌ಪಿ ಸೊರೊ ಲಕ್ಕಾದ್ ಮುಂದಲೆ
ದರಿನ ಮೇಪುದ ಗೋವಲೆರ್ ಪಾರೊಂದು ಅರಮನೆಗ್ ॥

13

ಪೋದುಲಕ್‌ಲ್ ವಿರಾಟ ರಾಜಡ
ದೂರು ಪಂಡೆರ್ ನಾಲ್ ರಂಗೊದ
ಸೇನೆಡೇ ಕೌರವೆರ್ ಬತ್ತ್‌ದ್ ನಮ್ಮ ಗುಡ್ಡೆಡ್‌ದ್ ॥
ಮೇಪುನೆರ್ಲ್ಲೆನ್ ಪತ್ತ್‌ದಾಕ್‌ಲ್
ದೇರ್‌ನಗ ತಲಿತ್‌ನೆಕ್ ಹಾಕ್ಯೆರ್
ತೂಲೆ ನೆತ್ತೆರ್ ಮೂಂಕು ಮೋನೆಡ್ ಸ್ವಾಮಿ ಅರಸುಗುಲೆ ॥

14

ಕೀಚಕೆನೆ ಸೈತ್ತ್‌ನವೆ ಸುದ್ದಿನ್
ಕೇಂಡ್‌ದಾ ಕೌರವೆರ್ ದೈರೊಡು
ಸೇನೆ ಕೂಡ್ಸದ್ ಬತ್ತ್‌ದೆರ್ ನಿಜೊ ಆ ಪಟಿಂಗೆರ್‌ಲ ॥
ನಾಯಿಲೆಗ್ ಕಲ್ಪವೊಡು ಪಂಡ್‌ದ್
ನಾಲ್ ರಂಗೊದ ದಂಡ್ ಕೂಡ್ಸಯೆ
ನಾ ವಿರಾಟೆನೆ ತನ್ನ ಮೆಗ್ಯೆಲ್ಲೆನ್‌ಲ ಬರ್ಪಾದ್ ॥

15

ವೀರ ತೇಜಿಡ್ ಕೊಂಬು ಕಹಳೆದ
ಗಾಂಡ್‌ಗೌಜಿಡ್ ಪಿದಡ್‌ನಾಪಗ
ಬೀಮ ಪಾರ್ತೆರೆ ಮೋನೆ ತೂದೇ ಧರ್ಮನಂದನೆನೆ ॥
ವ್ಯಾದೆ ನಮ್ಮವು ಒರುಸೊನೇ ಪದಿ-
ಮೂಜಿ ಕರಿಪುನ ದುಂಬು ನಮ್ಮನ್
ತೂದು ಗುರ್ತೊನು ಪತ್ಯೆರಾದೇ ಬತ್ತೆ ಕೌರವೆನೆ ॥

16

ಗುರ್ತೊ ಪತ್ತಡ್ ದಾಲ ಮಲ್ಪಡ್
ಅಕ್ಲೆಗಿತ್ತೆನೆ ಬುದ್ಧಿ ಕಲ್ಪಗೊ
ಪನ್ನಗಾಕ್‌ಲ್ ಒಟ್ಟು ಬತ್ತೆರ್ ಪಲಯ ಪಿರವುಡೆನೆ ॥
ಮತ್ಸ್ಯ ರಾಜನ ಸೈನ್ಯೊದೊಟ್ಟಿಗೆ
ಬತ್ತ್‌ನಕ್‌ಲೇರ್‌ಂದ್ ತೂಯ್ಯೆರ್
ಎರ್ಲ್ಲನೇ ದೇರೊಂದು ಪೋಪುನ ಸೇನೆನುಂತಾದ್ ॥

17

ಗುಡ್ಡೆಡ್‌ದ್ ಕಂಡೊಂದು ಎರ್ಲ್ಲೆನ್
ಒಟ್ಟುಗೇ ದೇರೊಂದು ಪೋಪುನ
ಗಟ್ಟಿಗೆರೊ ನಿಕ್‌ಲಿತ್ತೆ ಕಳುವೆರೊ ಉಂತಿ ಉಂತಿಂದ್ ॥
ಹಸ್ತಿನಾವತಿದರಸುನಾಕ್‌ಲ್
ಲುಚ್ಚೆರೋ ಅತ್ತಿತ್ತೆ ಮರ್ಲ್ಲೆರೊ
ಪನ್ಪುನವೆ ತೆರಿಯಂದ್ ಪಂಡ್‌ದ್ ಮತ್ಸ್ಯ ಬೂಪಾಲೆ ॥

18

ಆ ಸುಸರ್ಮಗ್ ಬಾಣೊ ರಾಪಯೆ
ಆನೆ ಕುದುರೆಡ್ ತೇರ್‌ನೇರ್‌ದ್
ವೀರನಾಕ್‌ಲ್ ಎದುರು ಉಂತ್ಯೆರ್ ಬಾಣೊ ರಟ್ಟಾದ್ ॥
ಆಪೆಕೀಪೆಕ್‌ಡಿತ್ತಿ ಬೀರೆರ್
ಆಕ್‌ಲಾಕ್‌ಲೆ ಕೈದ್‌ಲೆಡ್ ಸರಿ
ಕಾಳಗೊನು ಮಲ್ಪುನಗ ಮತ್ಸ್ಯನ್ ಆ ಸುಸರ್ಮಕೆನೆ ॥

19

ಪತ್ತ್‌ದೇ ಕೈಕಾರ್ ಕಟ್ಟ್‌ದ್
ತನ್ನ ತೇರ್‌ಡ್ ಕುಲ್ಲನಗನೇ
ಧರ್ಮನಂದನೆ ತೂದು ಬೀಮಡ ಪಂಡೆ ಬುಡ್ಪಯೆರೆ ॥
ಅಲ್ಪನೇ ಇತ್ತ್‌ನವೆ ಗೋಳಿದ
ಮಲ್ಲ ಗೆಲ್ಲ್‌ನ್ ಕೈಟ್ ಪತ್ತ್‌ದ್
ಎರ್ಲ್ಲೆ ಕಂಡುನು ಕೆರ್ವೆ ಪಂಡ್‌ದ್ ಪಿದಡ್‌ದಾಪಗನೆ ॥

20

ಆ ಸುಸರ್ಮನ್ ಮತಿಯೆ ತಪ್ಪದ್
ರಾಜನೇ ಬುಡ್ಪಾದ್ ಕೌರವ
ಸೇನೆದಕ್‌ಲೆಗೆ ಹಾಕ್‌ಹಾಕ್‌ದ್ ಅಲ್ತೆ ಗಿಡರಿಯೆನೆ ॥
ಮಾತ ಎರ್ಲ್ಲೆನ ಬುಡ್ಪದಾಯೆನೆ
ರಾಜನೊಟ್ಟುಗು ಅರಮನೆಗ್‌ಲಾ
ಸೇರಿಯೆರ್ ಜಯೊ ಜಯೊನೆ ಪಂಡ್‌ದ್ ಅರಸು ಚಾವಡಿಡ್ ॥

21

ನಿಕ್ಲ್ ಮೂವೆರ್ ಏರ್ ಪಂಡ್ದ್
ಸರಿಟ್ ತೆರಿಯಂದಿನ್ ಜೆನ್ನಯೆ
ನನಗ್ ನಿಕ್ಲೇ ಎನ್ನ ರಚ್ಚಣೆ ಮಲ್ಪಿ ಪಂಡೊಂದು ॥
ಅಕ್ಲೆನೇತ್ಲ ಪುಗರ್ ಪುಗರ್ದ್
ಸಬೆಕ್ ತೆರಿಪಯೆ ಕಂಕ ವಲಲೆರ್
ಬುಡುಪಯೆರ್ ಇನಿ ಎನನ್ ಬದ್ಕದ್ ನಮನ್ ಗೆಲ್ಪಯೆರ್ ॥

22

ರಾಜ್ಯೊ ನಿಕ್ಲೆನ ಪನ್ಡ್ದ ನಿಕ್ಲೇ
ಆಳೊಡುಂದುದು ಪನ್ನಗಾಪಗ
ದೇಸೊ ಉಂದುಲ ಎಂಕ್ಲೆನಾಡಳ್ತೆದವೆ ಪನ್ಪುನೆನ್ ॥
ಕಾಲೊ ಬನ್ನಗ ನಿಕ್ಕ ತೆರಿಪವೆ
ಪ್ರೀತಿಡುಪ್ಪುಗೊ ನಮೊನೆ ಎಂಕುಲು
ಸೇವೆ ಮಲ್ತೊಂದುಪ್ಪೊ ಪಂಡೆನೆ ಧರ್ಮನಂದನನೆ ॥

॥ ಬ್ರಹನ್ನಲೆ ಉತ್ತರಗ್ ಸಾರತಿ ಆಯೆ ॥

ತೆನ್ಕಯಿಡೆ ಸೋಲಾಂಡ ಬಡೆಕಯಿ –
ಡಿತ್ತೆ ಗೇಲ್ನ್ ಪಡೆವೊಡುಂದುದು
ಕರ್ಣ ಸೌಬಲ ಜಯದ್ರತಾದಿಲೆನೊಪ್ಪಿಗೆನ್ ಪಡೆದ್ ॥
ದುಸ್ಪ ದುರ್ಯೋದನೆ ತ್ರಿಗರ್ತಗ್
ಅಪ್ಪಣೆನ್ ಕೊರ್ನಗನೆ ಸೇನೆನ್
ನುರ್ಕಯೆನೆ ಬಡೆಕಯಿಡ್ ಮೇಪುನ ಎರ್ಲೆ ದೇರಿಯೆರೆ ॥

1

ಏತೊ ಸಾವಿರೊ ಎರ್ಲೆ ಮೇಪವಿ
ಗೋವಳೆರೆನ್ಲ ನೋತು ಕೆರ್ಯೆರ್
ಮಾತ ಎರ್ಲೆನ್ ಸುತ್ತು ಪಾಡ್ದ್ ಪುಂಡುಡುಂತಯೆರ್ ॥
ಪಾರುನೊರಿ ಗೋವಳನ್ ಪತ್ತ್ದ್
ಮೋನೆಗೇ ಸರಿ ಸುಣ್ಣೊ ಪೂಜಿದ್
ಪೋದು ಪನ್ ನಿನ್ನರಸುಡಿತ್ತೆನೆ ಬರಡ್ ಬುಡ್ಪಯೆರೆ ॥

2

ದೊಣ್ಣೆ ಕಂಬೊಳಿ ದಕ್ಕ್‌ದಾಯೆನೆ
ಬತ್ತೆನರಮನೆಗಪಗ ರಾಜೆನೆ
ಇದ್ಯೆ ಓಲೆಗೊಡುಂದು ಬತ್ತೆನೆ ಉತ್ತರನ ಸಬೆಕ್ ॥
ಪೊರ್ಲು ಪೊರ್ಲುದ ಪೊಣ್ಣುಲಿತ್ತ್‌ನ
ಮಲ್ಲ ಸಬೆತವೆ ಸಿಮ್ಮೊ ಪೀಟೊಡು
ಕುಲ್ಲ್‌ದಿತ್ತ್‌ನವರಸು ಮಗನವೆ ಕಾರ್ಗ್ ಪುಡ್ಯಾಡ್ಯೆ ॥

3

ದಾನೆಯಾ ನಿನ ಮೋನೆಡೆಂಚಿನ
ಪೂಜಿದ್ನೆ ಪನ್ ದಾಯೆ ಬುಲ್ಪುವ
ಏರ್ ಹಾಕ್ಯೆರ್ ಕಂಡ್ರ ಕುಟ್ಟಿಲು ಪನ್ಲ ಎನ್ನಡನೆ ॥
ಸ್ವಾಮಿ ನಮ್ಮವೆ ಎರ್ಲು ಮೇಪುನ
ನೇಲ್ಯ ಬಡೆಕಯಿ ಗುಡ್ಡೆ ಜಾಗೆಗ್
ಸೇನೆ ಬತ್ತ್‌ದ್ ನಮನ ಎರ್ಲೆನ್ ಕೊಂಡು ಪೋಪೆರ್‌ಯೆ ॥

4

ಹಸ್ತಿನಾವತಿದರಸು ಕೌರವೆ
ಕರ್ಣೆ ಸಕುನಿಲ ವೀರ ಸೈಂದವೆ –
ರೊಟ್ಟುಗೇ ಗುರು ಬೀಸ್ಮನಾಕ್ಲ್ ಇತ್ತೆರೊಟ್ಟಿಗೆನೆ ॥
ಕೆರ್ದ್ದ ಪಾಡ್ಯೆರ್ ಎಂಕ್ಲೆನೇತೋ
ಎರ್ಲೆ ಬುಡ್ಪಯೆರೆಂದ್ ಪುಣೆನಗ
ಎನ್ನ ಮೋನೆಗ್ ಸುಣ್ಣೊ ಪೂಜಿದ್ ಪೆಟ್ಟ್ ಹಾಕಿಯೆರ್ ॥

5

ನಿನ ಮುಸುಂಟುಗು ಹಾಕೊಡಿತ್ತೆನೆ
ಅಕ್ಲೆಗೀಯೆ ಪೋಡಿದೀಡೆಗ್
ಪನಿಯೆರೆಗ್ ಬತ್ತ್‌ನೆನೊ ಕಂಡುಲೆ ಪುಣನ್ ಪಾಡಂದೆ ॥
ಪನ್ನಗನೆ ಪೊಣ್ಣುಗುಳು ಪಂಡೆರ್
ಹಸ್ತಿನಾವತಿದರಸುನಕ್ಲೆಡ
ಯುದ್ಧೊ ಮಲ್ಪುನೆ ವೀರೆ ಈರತ್ತಂದೆ ಬೇತೆರ್ ॥

6

ಈತ್ ಪನ್ನಗ ಮೀಸೆನೀಸ್ದ್
ಮಾತೆರೆನ್ ತೂವೊಂದು ಕೌರವೆ
ತಾನೆ ತಿಕ್ಕ್‌ದ್ ಬೂರ್ಯೆ ಎನ್ನವೆ ಕೈಕ್ ಮಹಮೂರ್ಕೆ ॥
ಜೂಜಿ ಗೊಬ್ಬದ್ ಪಾಂಡವೇರೆನ
ರಾಜ್ಯೊನುಲಯಿಗ್ ಪಾಡಿ ಹಂಕರೊ
ಡಾಯೆ ಬತ್ತ್‌ನೆ ಎಂಕ್ಲು ಸಸರೊನೆ ಪನ್ಡ್ದ ನೆನೆತೊಂದು ॥

7

ಹೆಡ್ಡೆಯಾಯಿನ ಧರ್ಮನಂದನ–
ನಲ್ಪ ಸೋಲ್ಪದ್ ಪಾಪೊ ದ್ರೌಪದಿ
ತುತ್ತಿ ಸೀರೆನ್ ಒಯ್ಪುಯಿನವೇ ದುಸ್ಪ ಕೌರವಗ್ ॥
ಸಿಕ್ಸೆ ಕೊರ್ಯೆರೆ ತೀರ್ದ್ಜಿ ಬೀಮಗ್
ನುಪ್ಪು ತಿಂದ್ದ್ ದಾಯೆ ಬದ್ಕ್‌ದೆ
ಪೊಣ್ಣು ಕಂಡ್ವೆನೆ ಪಾರ್ತೆ ಆಯಗ್ ತೀರುನೆಂಚಿನವು ॥

8

ಏರೆ ದೈರೊಡು ಸೇನೆ ಕೂಡ್ಸಯೆ
ಬ್ರಾಣನವೊ ಮುದಿ ಪರಬನವ್ವೋ

ಏರ್ ಅಮ್ಮೆನೊ ಎಂಚಿ ಜಾತಿಯೊ ಪನ್ಪಿ ಕರ್ಣನವೊ ॥
ನೂದು ಬಾಲೆಲೆನಮ್ಮೆ ಜುರುಡೆನೆ
ಏತ್ ಕಲ್ಪದೆ ಬುದ್ಧಿ ಆಯಗ್
ಸಾದಿನಾಡಿಯೆ ಸೈಮಿನಿಗ್ ಇನಿ ಈಡೆ ಬತ್ತ್‌ನಯೆ ॥

9

ಯಮನ ಮೀಸೆಗ್ ಕೈನ್ ಪಾಡ್ಯೆನೊ
ಮರಿತ ಜಿಡೆಕೇ ಮುತ್ತೊ ಕೊರ್‍ಯೆನೊ
ಪಿಲಿತ ಮಾಟೆಗ್ ಏಡ್ ನೂರ್‌ನ ನಮುನೆಡಿತ್ತಾಯೆ ॥
ಎನಡ ಪುಣೆಯೆರೆ ಬತ್ತೆ ಪನ್ನಗ
ಸನಿಯೆ ತಿರ್‍ಗುನೆ ತರೆಟ್‌ಲಾಯನ
ಬುಡೆದಿ ಕರ್‍ಯಣಿ ಕಡಿದ್ ಪೋಯೆರೆಗಾಂಡೆ ಮಾದೇವ ॥

10

ಕೋಡೆ ರಾತ್ರೆಡ್ ಅಮ್ಮೆರೊಟ್ಟುಗು
ಕಾಳಗೊಗು ಪೋಯಿನಯೆ ಎನ್ನವೆ
ಸಾರತಿಯೆ ಸೈತ್ತ್‌ನೆಟ್ ಕೈಯೇ ಪೊಲಿನಲೆಕ್ಕೋನೆ ॥
ಆದ್ ಪೋಯೆನೆ ದಾನೆ ಮಲ್ಪೊಲಿ
ಆ ದುರಾತ್ಮೆರೆ ಪುಗೆನ್‌ರಾಪದ್
ಆರ್ಯವರ್ತೊದ ಚಕ್ರವರ್ತಿಯೆ ಆದ್ ಮೆರೆತುವೆನೆ ॥

11

ಸಾರತಿನ್ ಸಿವೆನೊದಗದುವೆಡನೆ
ಮಾರಿಗೇ ಸಮ್ಮಾನೊ ಮಲ್ತ್‌ದ್
ಸಾಕಿನೀ ಗಣೊಕುಲೆನ ಬಂಜಿನ್ ದಿಂಜದುವೆ ಯಾನ್ ॥
ಆಂಡ ಮಲ್ಪುನೆ ದಾನೆ ಕುರುಕುಲೊ
ನಾಸೊ ಮಲ್ತ್‌ದ್ ಹಸ್ತಿನಾವತಿ
ನಾಳುನಾ ಸಿರಿ ಬಾಗ್ಯೊನೇ ಕೈ ತತ್ತ್‌ದಾಂಡತ್ತೊ ॥

12

ಪೊಣ್ಣುಲೆನ ಸಬೆಟಿಂಬ್ಯೆ ಕೊಚ್ಚುನ
ಅರ್ಜುನೆನೆ ತೆರಿಯೊಂದು ದ್ರೌಪದಿ–
ನಲ್ತ್ ಕೈ ಬಾಸೆಡ್‌ಲ ಲೆತ್ತ್‌ದ್ ಪಂಡೆನಾಲೆಡನೆ ॥
ಕಾಂಡವೊದ ಬನೊ ಪೊತ್ತನಗನೇ
ಪಾರ್ತನಾ ಸಾರತಿಯೆ ಬ್ರಾನ್ನಲೆ
ಆದ್ ಇತ್ತೆಗೆ ಪನ್ದ್ ತೆರಿಪಲ ಬೂಟುದುತ್ತರಗ್ ॥

13

ಉತ್ತರೆನ್ ಕೈತಡೆಗ್ ಲೆತ್ತ್‌ದ್
ಗುಟ್ಟುಡೇ ಸೈರೆಂದ್ರಿ ಪನ್ನೆನ್
ಅಣ್ಣಡನೆ ಪಂಡೊಂದು ತೆರಿಪನಗಾಯೆ ಸಂತೊಸುಡು ॥
ಅಪ್ಪೆ ಮೋಲದೆ ನಿಕ್ಕ ನಾಟ್ಯೊನು
ಕಲ್ಪವುನ ಗುರುನೀಡೆ ಲೆತೊನುದು
ಇತ್ತೆನೇ ಬಲ ಪನ್ದ್ ಕಡಪುಡುನಪಗ ಪಾರ್ದಾಲ್ ॥

14

ಪೋಪಿ ಪೊರ್ಲುನು ತೂದು ಜವನೆರ್
ಏರ್‌ಲಾ ಮರ್ಲ್ಲಾಪಿ ನಮುನೆದ
ರೂಪೊದಾ ಉತ್ತರೆನೆ ಬತ್ತಲ್ ಗುರುನ ಕೈತಡೆಗ್ ॥
ದಾನೆ ಮಗ ಪಾರ್ಬತ್ತ ಈಡೆಗ್
ಬೇಕೊ ಪನ್ ಪನ್ನಗನೆ ಈರೇ
ಪಾರ್ತನಾ ಸಾರತಿಯೆ ದುಂಬುಡು ಆಯಿನಾರ್‌ಂದ್ ॥

15

ನಮ್ಮವೇ ಸೈರೆಂದ್ರಿ ಎನ್ನಡ
ಪನ್ನ ವಿಸಯೊನು ಪಂಡೆನಣ್ಣಡ
ಇತ್ತೆನೇ ಈರ್‌ಬರೊಡು ಆಡೆಗ್ ಎನ್ನ ಒಟ್ಟಿಗೆನೆ ॥
ಆಂಡ್ ಬರ್ಪಂದಾಯೆ ಪಿದಡ್‌ದ್
ಆಲೆನೊಟ್ಟಿಗೆ ಉತ್ತರನ ಸಬೆ –
ತಾಡೆ ಪೋನಗ ಉಲಯಿ ಬರ್‍ಯೆರೆ ಪಂಡೆ ಆಯಡನೆ ॥

16

ದುಸ್ಪ ದುರ್ಯೋದನೆನೆ ಸೈನ್ಯೊನು
ನುರ್ಕದೆನೆ ನಮ ಎರ್ಲ್ಲೆ ಕಂಡ್ಯೆರೆ
ಗುಡ್ಡೆಡೇ ಗೋವಳೆರೆನೇತ್‌ಲ ಕೆರ್ದ್ ಪಾಡ್‌ದೆಗೆ ॥
ಎನ್ನ ಸಾರತಿ ಕೋಡೆ ಸೈತ್ತ್‌ದೆ
ಇತ್ತೆ ಯಾನೇ ಕೆಡಗ್‌ದುಲ್ಲೆನೆ
ನಿಕ್ಕ ತೀರುವೊ ತೇರ್ ನಡಪಯೆರೆಂದ್ ಕೇನ್ನಗನೆ ॥

17

ತೇರ್‌ದೇರುನ ಕೆಲಸೊ ಕಲ್ತ್‌ದೆ
ಆಂಡ ಕೌರವನಕ್‌ಲೆ ಕಡೆಟೇ
ಬೀಸ್ಮ ದ್ರೋಣೆರ್ ಕರ್ಣೆ ಸೈಂದವೆ ಮಾತೆರುಪ್ಪುನಗ ॥
ಯಾನ್ ಸಾರತಿಯಾದ್ ಪೋಯೆಡ
ಆಕ್‌ಲೆನ್ನನ್ ದುಂಬು ಕೆರ್ಪೆರ್
ಈರ್‌ಲಾ ಬೊಡ್ಚಾಡೆ ಪೋಪುನ ನಮೊನೆ ಬದುಕೊನುಗೊ ॥

18

ಯಾನ್ ತೇರ್‌ಡ್ ಉಪ್ಪುನಗನೇ
ದಾನೆ ಮಲ್ಪೆರ್ ಬೀಸ್ಮ ದ್ರೋಣೆರ್
ಬಾಕಿದಾಕ್‌ಲ್ ಕೈದ್ ದಕ್ಕದ್ ಅಡ್ಡೊ ಬೂರುವೆರ್ ॥
ಕೇನ್ ಈ ಸಬೆಟಿತ್ತೆ ಎನ್ನವೆ
ವೀರತನೊ ಏತುಂಡು ಪಂಡ್‌ದ್
ಮೀಸೆ ತಿರ್ಗನಗಾಯೆನೊಪ್ಪಿಯೆ ತೇರ್ ನಡಪಯೆರೆ ॥

19

ದುತ್ತು ದೈತ್ತೊನು ಸಾರತಿಗ್ ಸರಿ
ಒಪ್ಪುನೆನ್ ತರ್ಪಾದ್ ಕೊರ್ನೆನ್

ಚಲ್ಲಣೊನು ತಿಕ್ಕಾಯೆ ತರೆಟೇ ತಿರ್ತ್ ಮಿತ್ತಾದ್ ॥
ಪೊಣ್ಣುಗುಳು ತೆಲಿಪುನಗ ನಾಚಿಗೆ –
ಡಲ್ಪ ಉಂತ್ಯನೆ ನಟನೆಡರ್ಜುನೆ
ಉತ್ತರೆನೆ ಸರಿ ತಿಕ್ಕದಾಯನ್ ಅಲ್ತ್ ಕಡಪುಡಿಯೆ ॥

20

ಪೋಯಿನಯೆ ಕುದುರೆಲೆನ್ ತೇರ್‌ಗ್
ನಾಡ್‌ದೊಡ್ಡದ್ ಕಟ್ಯೆ ಬಿರ್ಸ್‌ದ
ಜಾತಿಲೆನ್ ತೂದಾಯೆ ಉಂತಯೆನೆದುರು ಉತ್ತರನ ॥
ಕವಚೊ ಚಲ್ಲಣೊ ತಿಕ್ಕಯೆರೆ ಸರಿ
ತೆರಿಯಂದಿತ್ತ್‌ನ ಯಬಗೆ ಸಾರತಿ
ನಮನ ಉತ್ತರಗಾವೊ ಪಂಡೆರ್ ಸಬೆತ ಪೊಣ್ಣುಗುಳು ॥

21

ಆರತಿನ್ ಬೆಳಗಾದ್ ಪೊಣ್ಣುಲು
ಕೌರವಾದಿಲೆ ಸೇನೆ ಗೆಲ್ತ್‌ದ್
ಕೀರ್ತಿದಾ ಸಿರಿ ಕೈನ್ ಪತ್ಯೆಡ ಮರಪಡೆಂಕ್‌ಲೆನ್ ॥
ಪ್ರೀತಿಡಾಯನ ಮುಂಡೊಗೊತ್ಯೆರ್
ಗೇಲ್‌ದಾ ಕುಂಕುಮೊನು ಪೊಂಜೊವು
ಬೇರಿ ವಾದ್ಯೊ ನಗಾರಿ ಗೌಜಿಡ್ ತೇರ್‌ನೇರೊಂಡೆ ॥

॥ ಪೋಡಿಗೆಡ್ ಉತ್ತರನ ಪೀ ಪೊಳದ್ಯಾಂಡ್ ॥

ಪಾರ್ತೆ ಕುದುರೆಲೆ ಬಲ್ಲ್‌ನೊಯ್ತ್‌ದ್
ಚಾಟಿಡಾಕಿಯೆ ಬೆರಿಕ್‌ಲಾಪಗ
ತೇರ್‌ನೊಯ್ತ್‌ದ್ ಪಾರ್ಯೊ ಕುದುರೆಲು ಬಡೆಕಯಿದ ಪುಡೆಕ್ ॥
ಆಪೆಕ್‌ಡ್ ಕುರುಸೇನೆ ಎರ್ಲೆನ್
ಕಾತೊನುಂದೇ ಸುತ್ತ ಉಂತ್‌ನ
ತೂನಗಾಚಿರೊ ಆಂಡ್ ತೇರ್‌ಡ್ ಕುಲ್ಲ್‌ನುತ್ತರಗ್ ॥

1

ಚತ್ರೊ ಚಾಮರೊ ತೇಜಿ ಬೊಲ್ಗುಡೆ
ಬುಡ್ಪದಿತ್ತ್‌ನ ತೂಯೆ ಸಾಲ್‌ಡ್
ಇತ್ತ್‌ನಾನೆಲು ಕುದುರೆ ತೇರುಲು ಬುಕ್ಕೊ ಕಾಲ್ನಡೆನ್ ॥
ತೂದು ಸಿರೆಲಕ್ಕವುನ ಕಡಲ್‌ದ
ರೀತಿಡುಪ್ಪುನ ಪಡೆನ್ ಕಣ್ಣ್‌ಡ್
ತೂಯೆರೆಗ್ ತೀರಂದೆ ಮೋನೆಗ್ ಕೈನ್ ಮುಚ್ಚೊಂಡೆ ॥

2

ಕಡೆತ ಕಾಲೊಡು ಬೂಮಿ ಮುರ್ಕ್ಯೆರೆ
ಕಡಲ್‌ದೇರ್ತೆನೊ ಅತ್ತ್ ಸೈಮಿನಿ
ನಗರೊ ಮೂಲುಂಡಾಯಿನೆನೊ ಸರಿ ಪನುಪುನೇರಿತ್ತೆ ॥

ಕಾಲಕೂಟೊದ ಇಸೊತ ಬೊಲ್ಲೊನೊ
ಸಾಗರೊದ ಸೂವರ್ಲುನೆನೋ ಮರಿ
ಸೂಂಯ್ತೊನುಂದೇ ಬರ್ಪುನಂಚಿನೆ ತೋಜಿದಾಂಡಯಗ್ ॥

3

ಅಕ್‌ಲ್ ಪತ್ತ್‌ನ ಕೈದ್‌ಲೆಡ್ ಸರಿ
ಕಿಟಿಯೆ ರಟ್ಟುನ ತೂದು ಉತ್ತರ
ತಿಗಲೆ ನಡ್‌ಗ್‌ದ್ ರೋಮೊ ಕೊಕ್ಕೆರ್‌ದಾಂಡ್ ಪೋಡಿಗೆಡ್ ॥
ಕಯಿತವಾಯುದೊ ತಿರ್ತ್ ರಟ್ಟ್‌ದ್
ರತೊತ ಪಲಯಿಗ್ ಬೂರ್ನೆನಾಪಗ
ಪೆಜಿಯೆರೆಗ್ ತೀರಂದೆ ಕೈಕಾರಯನ ಕುಂಬರ್‌ದ್ ॥

4

ಓ ಬ್ರಹನ್ನಲೆ ತೇರ್‌ನುಂತಲ
ತೂಲ ಆಪೆಕ್ ಉಂತುದುಲ್ಲೆರ್
ಜೂವೊನೊಯ್ಪುನ ಯಮನ ದೂತೆರ್ ನಮನ್ ಕೆರ್ವೆರ್‌ಯ ॥
ತೇರ್ ತಿರ್ಗಲ ಅರಮನೆಗ್ ನಮೊ
ಪೋಯಿ ಮುಲ್ಪಡ್ಡಿತ್ತೆ ಪನ್ನಗ
ವೀರ ಪಾರ್ತೆನೆ ಮುಗುರು ತೆಲಿಕೆಡ್ ಪಂಡೆನಾಯಡನೆ ॥

5

ಅರಸು ಮಗೆ ಈಯಾದ್ ಲಡಯಿಗ್
ಪಿದಡ್‌ನಯೆ ಪಿರ ಪೋಯಿ ಪನ್ಪನ
ನಿನನ್ ಪುಟ್ಪಯಿನಮ್ಮ ಕೀರ್ತಿನ್ ಮಣ್ಣ್ ಮುಕ್ಕವನ ॥
ಪಡೆನ್ ಗೆಲ್ತ್‌ದ್ ಕೀರ್ತಿದಾ ಸಿರಿ
ಪುದರ್ ಪಡೆಯೆರೆ ತೂಲ ಪಂಡ್‌ದ್
ಕುದುರೆಲೆಗ್ ಸರಿ ಹಾಕ್‌ದಾಯೆನೆ ತೇರ್ ನಡಪಾಯೆ ॥

6

ದಾಯೆ ಕೆರ್ಪಯೆರೆನ್ನನೀಯೆ
ತೂಪ ನಿನ್ನನ್ ಎನ್ನ ಅಮ್ಮೆರ್
ಸಾಂಕ್‌ನೆತ ಉಪಕಾರೊ ಮರಪಡ ರತೊನು ತಿರ್ಗಾಲ ॥
ಯಾನ್ ಸೈತ್ತೆಡ ಎನ್ನವಪ್ಪೆನೆ
ಈಯೆ ಕೆರ್ಪಯಿನೆಂದ್ ದೂರ್ಪಲ್
ಪೋಯಿ ನಮೊ ಮುಲ್ಪಡ್ದೆ ಇತ್ತೆನೆ ಜೂವೊಡರಮನೆಗ್ ॥

7

ಯುದ್ದೊಗೇ ದುಂಬೊತ್ತ್‌ನಾಯಗ್
ಅಸ್ವಮೇದೊದ ಪಲೊನೆ ಪಿರವುಗು
ಪಜ್ಜೆದೀಡ್ನಯಗಾವು ನರಕೊದ ಗುಂಡಿ ಬೂರ್ಯೆರೆಗ್ ॥
ಗೆಲ್ತ್‌ನಾಯಗ್ ವೀರ ಸೊರ್ಗೊನೆ
ತಿಕ್ಕು ಇಂದ್ರೆನೆ ಮಲ್ಪೆ ಸಮ್ಮನೊ
ಅಪ್ಸರೆಲು ಸೇವೆಗ್‌ಲ ಉಂತ್ವೆರ್ ಲಡಯಿಗುಂತುಲಯ ॥

8

ಲಡಯಿ ಮಲ್ತ್‌ದ್ ಅಸ್ವಮೇದೊದ
ಪಲೊನು ಪಡೆಪುನೆದಾಯೆಗೆಂಕುಲು
ಅರಮನೆಡೆ ಮಲ್ಪಾವೊ ಯಾಗೊನು ಸೊರ್ಗೊದವೆ ಸುಕೊನು ॥
ಪಡೆದ್ ಬದುಕುವೆ ಮೂಲೆ ಪೊಣ್ಣುಲು
ಎನಡ ಉಲ್ಲೆರ್ ಎನ್ನ ಸೇವೆಗ್
ಸುರೆರೆ ಪೊಣ್ಣುಲು ದಾಯೆ ಪೆದ್ದ್‌ದ್ ಪಾರ್ದ್ ಪೋಯೆರೆಗೊ ॥

9

ತೇರ್ ಪಿರ ತಿರ್ಗಾಲ ಪನ್ನಗ
ಆ ವಿರಾಟನ ಮಗೆನೊ ಈಯೇ
ಏರೆಗ್ಯ ಪುಟ್ಟ್‌ದ್‌ನೆ ಅರಸುಲೆ ಸುಬವೊ ನಿಕ್ಕುಂಡೊ ॥
ತೇರ್‌ಡೇ ಕುಲ್ಲಿತ್ತೆ ನಿನ್ನನ್
ಏರ್ ಕೆರ್ವೆರ್ ತೂಪೆ ಪಂಡ್‌ದ್
ಪಾರ್ತೆದುಂಬುಗು ರತೊನು ದೇರ್‍ಯೆನೆ ಮಾರ್ಪು ಪದ್‌ನೈನ್ ॥

10

ಉತ್ತರೆನೆ ಅಂಚಿಂಚಿ ತೂದೇ
ಮೆಲ್ಲ ತೇರ್‌ದ ಪಿರವು ಬಾಕಿಲ್
ದೆತ್ತ್‌ದಾಯೆನೆ ಬದ್‌ಕ್‌ದಿತ್ತೆಡ ಪೆಜಿದ್ ತಿನುವೆಂದ್ ॥
ತನ್ನ ಮುಂಡಾಸ್‌ನ್‌ಲ ಬುಡುದೇ
ದಿಡ್ಕಲಾಗಿದ್ ಪಾರ್ನಗರ್ಜುನೆ
ನಿಲ್ಕ ತೂದೇ ಬೆರಿಯೆ ಪಾರ್‌ದ್ ಜುಟ್ಟುಡೊಯ್ತೊಂಡೆ ।

11

ಪತ್ತ್‌ನೆನ್ ತೂವೊಂದು ಕೌರವ
ಸೈನ್ಯೊದಾಕ್‌ಲ್ ತೂದು ತೆಲಿತೆರ್
ಪುಕ್ಕೆ ಒರಿ ಬಲಿಪುವೆನೆ ಪಿರವುಡೆ ಉಲ್ಲೆ ಬುಕ್ಕೊರಿಯೆ ॥
ಅರ್ಜುನನ ಲೆಕೊ ತೋಜುವೆನೆ ಸರಿ
ದಿಷ್ಟಿ ದೆತ್ತ್‌ದ್ ತೂನಗಾಯೆನೆ
ಅತ್ತ್ ಆಯೆ ನಪುಂಸಕೆನೆ ನಿಜೊ ಲಂಗೊ ಪಾಡೊಂದೆ ॥

12

ಜುಟ್ಟುಡೊಯ್ಪುನ ಪಾರ್ತ ಕಾರ್‌ಗ್
ಅಡ್ಡೊ ಬೂರುದು ಪನ್ಪೆನುತ್ತರೆ
ದಮ್ಮಯಾ ಬುಡು ಎನನ್ ಪೋಯೆರೆ ನಿಕ್ಕ ಬೋಡಯಿನ ॥
ರತ್ನೊ ಪದ್ದೊಯಿ ಮಾತ ಕೊರ್ಪವೆ
ಅತ್ತ್ ಪೊಣ್ಣುಲು ಬೋಡೊ ಪನ್‌ಪನ್
ಎನ್ನನಿತ್ತೆನೆ ಬುಡುದು ಬದ್‌ಕಲ ನಿನ್ನ ಮಗಲೆಕೊನೆ ॥

13

ಪಾರಿಯಡ ನಿನ ನಾಲಿ ಕಡ್ತ್‌ದ್
ಪಾಡುವೆನೆ ಮೂಲಿತ್ತೆ ಈಯೇ
ಸಾರತಿಯೆ ಆದಿತ್ತೆ ತೇರ್‌ನ್ ದೇರ್ಲ ಕಾಳೆಗೊಗು ॥
ಯಾನೆ ಉಂತುವೆ ನಿಕ್ಕ ಪೋಡಿಗೆ
ದಾಲ ಇದ್ದಿಯ ತೇರ್ದ ಮುಕಿಟೀ
ಬೇಕೊ ಕುಲ್ಲುಲ ಪೋದು ನಮ್ಮವೆ ಎರ್ಲೆ ಬುಡ್ಪಾಗೊ ॥

14

ಕುದುರೆ ದೇರ್‍ಯೆರೆ ಎದುರು ಕುಲ್ಯೆಡ
ಅಕ್‌ಲೆಗೇನೇ ದುಂಬು ತೋಜುನೆ
ಪಿರವು ಕುಲ್ಲುದು ದೇರ್‍ಯೆರಾವೊಂದೇನ್ ತೂವೊನುವೆ ॥
ನಿನನ್ ಕೆರ್‍ಯೆರೆ ಯಾನ್ ಬುಡ್ರಯೆ
ಎದುರೆ ಕುಲ್ಲುದು ತೇರ್ ನಡಪಲ
ಪನುಪುನೆನ್ ಕೇನೊಂದು ದೈರೊಡು ಕುಲ್ಯೆ ತೇರ್ದುಲಯಿ ॥

15

ಬಾತ್‌ನಾಯಗ್ ಪೂತ್‌ನಾತಾ
ದಾರೊ ಆಂಡ್‌ಂದಾಯೆ ತೇರ್‌ಡ್
ಚಾಟಿ ಪತ್ತ್‌ದ್ ಕುಲ್ಲ್‌ನಾಪಗ ಆಯಡರ್ಜುನೆನೆ ॥
ಈಪೆಕ್‌ಡ್ ರತೊ ಪೋವಡ್‌ಂದ್‌ದ್
ಈಂದ್‌ದಾ ಮರತಾಡೆ ಎತ್ತಯೆ
ತೇರ್‌ನುಂತಲ ಪನ್ನಗುತ್ತರೆನಲ್ಪ ಉಂತಯೆನೆ ॥

16

ಮಿತ್ತ್ ತೂಲಯ ಮರತ ಕುಬೆಟೇ
ಕಟ್ಟ್‌ದೀತ್‌ನ ಕೈದ್‌ಲೆನ್ ಈ
ಬಿಚ್ಚದರ್ಜುನನಾಯುದೋಲೆನ್ ಕೊರೊಡು ಪಂಡೊಂದು ॥
ಬಗ್ಗಿಡೇ ಪಾರ್ತನೆನ್ ಮಲ್ತ್‌ದ್
ತಿರ್ತ್ ಗೆತೊನುದು ಬಲಯ ಪನ್ನಗ
ಆ ವಿರಾಟನ ಮಗೆನೆ ಮೆಲ್ಲೊಡು ಮಿತ್ತ್ ನಿಲ್ಕಿಯೆನೆ ॥

17

ಅಯ್ಯೊ ದೇವೆರೆ ಪುಣನ್ ನೇಲ್ತ್‌ದ್
ಅಕ್ಕಡ್‌ದ್ ದೀತೆರ್‌ಯ ಆಡೆಗ್
ಮಿತ್ತ್ ಮಿತರ್‌ದ್ ಪೋಯೆರೆಂಕೇ ಆಂಡ್ ಪೋಡಿಗೆನೆ ॥
ಅತ್ತ್‌ಯಾ ಅವು ಪುಣತ ನಮುನೆಡೆ
ಕಟ್ಟ್‌ದೀತ್‌ನ ಆಯುದೊಲು ನಿಜೊ
ಬಿಚ್ಚದಯಿನ್‌ಲ ಎನ್ನವಾಯುದೊ ಕೇನ್ದ್ ಕನ ಈಡೆ ॥

18

ಮಿತ್ತ್ ಬಡತ್‌ದ್ ಮರತ ಕುಬೆಟ್‌ಲ
ಕಟ್ಟ್‌ದೀತ್‌ನೆನಾಯೆ ಬಿಚ್ಚನ-
ಗಲ್ಪ ಕೈದ್‌ಲೆ ಬಾಯಿದಗ್ಗಿಯೆ ಗುಮುಳು ಗುಮುಳೊಂದು ॥
ಇತ್ತ್‌ನೆನ್ ತೂವೊಂದು ಪೋಡಿದ್
ಲೆತ್ತ್ ಪಂಡೆನೆ ಓ ಬ್ರಹನ್ನಲೆ
ಪೊತ್ತುದೇನೇ ಸೈಪ್ಪೆ ಬದ್‌ಕಲ ಪನ್ನಗರ್ಜುನೆನೆ ॥

19

ದೇವತೇಲೆಗ್ ಕೈನ್ ಮುಗಿದೇ
ಪಾರ್ತನಾಯುದೊ ಕೊರ್ಲೆ ಪಂಡ್‌ದ್
ಕೇನ್‌ಲಯ ಈಯಪಗ ಗುಮುಲುನ ಅಗ್ಗಿ ತೆಕ್ಕುಂದು॥
ಈಂದ್‌ದಾ ಮರಟತ್ತಿ ಉತ್ತರ-
ಗಾಯೆನೆ ಪನ್ನಗನೆ ಸುರೆರೆಗ್
ತಾನ್ ಕೈ ಮುಗಿಯೊಂದು ಪಾರ್ತನ ಕೈದ್‌ಲೆನ್ ಪಡೆಯೆ ॥

20

ತಿರ್ತ್ ಜತ್ತ್‌ದ್ ಪಾರ್ತಗಲ್ಪನೆ
ಕೊರ್‍ಯೆನಾಯುದೊ ಬಿಲ್ಲ್ ಬಾಣೊನು
ಬುಕ್ಕೊ ತೇರ್‌ನ್ ತಿರ್‌ಗದಾಕ್‌ಲ್ ಗುಡ್ಡೆಗೆತ್ತಿಯೆರ್ ॥
ದುಸ್ಪ ಕೌರವ ಸೇನೆಡಿತ್ತ್‌ನ
ಅಜ್ಜ ಬೀಸ್ಮನ್ ದ್ರೋಣ ಕೃಪೆರೆನ್
ಅಚ್ಚಿರೊಡು ತೂದಾಯೆ ಸಿವ ಸಿವ ಪನ್ಡ್ ಎದುರುಂತ್ಯೆ ।

॥ ಕೌರವೆರ್ ದೇರೊಂದು ಪೋಪುನೆರ್ಲೆನ್ ಪಾರ್ತೆ ಬುಡ್ಪಾಯೆ ॥

ಉತ್ತರೆನೆ ಕುದುರೆಲೆನ್ ಉಂತದ್
ಹಸ್ತಿನಾವತಿದಕ್‌ಲೆ ಸೈನ್ಯೊನು
ಕಣ್ಣ್‌ದೆರ್ತ್‌ದ್ ತೂಯೆಗಾಪೆಕ್ ಉಂತ್‌ದಿತ್ತ್‌ನೆನ್ ॥
ಚತ್ರೊ ಬುಡ್ಪದ್ ಆಯ್ನ ಕತ್ತಲೆ
ಕತ್ತಿದಾಯುದೊ ಬೀಜಿನಾಪಗ
ಬೊಲ್ಪು ದಂಡ್‌ದ ನಡುಕು ಮೆಂಚಿದಲೆಕೊನೆ ಬೂಂಡೌಲು ॥

1

ತೇರ್‌ನೇರ್‌ನ ವೀರನಕ್‌ಲೆನ
ಸಾಲ್ ಬೇತೆನೆ ಆನೆ ಕುದುರೆಲೆ
ರಾಯ ರಾವುತನಕ್‌ಲೆ ಸಾಲುಲು ತೋಜಿದಾಂಡಯಗ್ ॥
ಬಾರಿ ಕಾರ್ನ್ಡೆತಕ್‌ಲೆ ಕೈತವೆ
ಆಯುದೊಲೆ ಕಿಟಿ ರಟ್ಟ್‌ನಾಪಗ
ತೂಯಿ ಕಣ್ಣ್‌ದ ಮೆಂಚಿ ರಟ್ಟ್‌ದ್ ಬೂರ್‍ಯೆನುತ್ತರೆನೆ ॥

2

ಬೂರುನಾಯಗ್ ಬೋದೊ ಇದ್ಯಂ-
ದಾಯಿನೆನ್ ನರೆ ತೂದು ಮೋನೆಗ್
ನೀರ್ ತಲಿತ್‌ದ್ ಕುಲ್ಲಯೆನೆ ಸರಿ ದೈರೊ ಪಂಡೊಂದು ॥
ಬೀಸ್ಮ ದ್ರೋಣೆರ್ ಅಗ್ನಿ ತೇರ್‌ನ್
ತೂಯೆರಾಪಗ ಹನುಮಗರ್ಜನೆ
ಕೇಂಡ್‌ದಾಕ್‌ಲ್ ದೇವದತ್ತೊದ ಸೊರೊಕು ಕೆಬಿಕೊರ್ದು ॥

3

ಪಾರ್ತೆನೇ ಬತ್ತ್‌ನಯೆ ಪಂಡ್‌ದ್
ಆಯೆ ದೀಡಯೆ ನಮನ್ ಕಂಡಿತೊ
ಆ ಸುಯೋದನೆ ರಾಜಿಯಾವಡ್ ದ್ರೋಣೆ ಪನ್ನಗನೆ ॥
ಆ ನರೆನೊ ವಾನರೆನೊ ಎಂಕ್ಲೆಡ
ಕಾದುನಾಕ್‌ಲ್ ಈರ್ ದಾಯೆಗ್
ಪೋಡಿವರ್ ಯಾನುಲ್ಲೆ ಪಂಡೆನೆ ಕರ್ಣನಬ್ಬರೊಡು ॥

4

ನಿನ್ನ ಪೌರುಸೊ ದುಂಬು ತೂತೊನೆ
ಬಿಲ್ಲ್‌ದೆರ್ಪೆರೆ ಪೋಯ ದ್ರುಪದನ
ಮಲ್ಲ ಸಬೆಟೇ ನಾಚಿ ಕೆಟ್ಟಿಯ ಇತ್ತೆ ಕೊಚ್ಚುವನ ॥
ಚಿತ್ರ ಸೇನೆನೆ ಕೊಂಡು ಪೋನಗ
ಬುಡ್ಪಯನ ಕೌರವನ್ ನಿನ್ನವೆ
ಬಿರ್ಸತಿಗೆ ಏತ್‌ಂದ್ ಎಂಕುಲು ದಾಲ ತೆರಿಯಯನೊ ॥

5

ಸಿವಡ ಕಾದ್‌ದೆ ಪಾರ್ತೆ ದ್ರೌಪದಿ
ಮದಿಮೆ ದೊಂಪೊಡು ಮೀನ್ದ ಯಂತ್ರೊನು
ಪೊಡಿಯೆ ರಟ್ಟದೆ ಕೌರವೇಸ್ವರನಾಯೆ ಬುಡ್ಪಾದೆ ॥
ನರಗ್ ಎದುರುಂತುನಯೆ ಲೋಕೊಡು
ನರಮನಿಯ ಜಾತಿಲೆಡ್ ಇದ್ಯೆರ್
ಸುರೆರೆ ಲೋಕೊಡು ಸಾನ್ ಕೀರ್ತಿನ್ ಪಡೆಯಿನಾಯೆತ್ತೊ ॥

6

ಬ್ರಾಣೆರೆಗ್ ಉಣಿಯೆರೆಗ್ ಮಾತ್ರೊನೆ
ತೀರುನತ್ತಂದಿತ್ತೆ ಲಡಯಿದ
ಸೋಲು ಗೇಲ್‌ನ್ ಎಂಚ ತೆರಿವರ್ ದಾನೊ ದಕ್ಷಿಣೆಗ್ ॥
ನೀರುವೆರ್ ಕೈ ಅರಸುನರಮನೆ
ಸೇರ್‌ದಾಕ್‌ಲ್ ಸಾಸ್ತ್ರೊ ಪಂಡ್‌ದ್
ಮಾತೆರೆನ್‌ಲಾ ಮಂಗೆ ಮಲ್ತ್‌ದ್ ಬಂಜಿ ದಿಂಜವೆರ್ ॥

7

ಈತ್ ಪನ್ಪುನ ಕೇನ್ದ್‌ಲಸ್ವ
ತ್ರಾಮೆ ಕೋಪೊಡು ಪನ್ಪೆ ಕರ್ಣಡ
ಸೂತಗೆಂಚಿನ ಗೊಂತು ಬ್ರಾಣೆರೆಡಿತ್ತಿ ಯೇಗಿತೊಲು ॥
ಸಾಪೊಡೇ ಕೆರ್ಪ್ವರ್‌ಯ ಅತ್ತ್‌ಡ
ಬಾಣೊಡುಲ ಕೆರ್ಪುನವೆ ಏಗಿತೊ
ದಾಕ್‌ಲೆನ್ ಈ ದೂರ್ವ ನಿನ್ನವೆ ಜಾತಿ ಎಂಚಿನವು ॥

8

ಕುಲೊನು ತೆರಿಪವು ನಾಲಯಿಯೆ ಸರಿ
ನಿನನ್ ಸಾಂಕ್‌ನೆ ದಾಯೆ ಕೌರವೆ

ಸಬರನಾಕ್‌ಲ್ ನಾಯಿ ಸಾಂಕ್‌ನ ಲೆಕೊನೆ ನಿನನಿತ್ತೆ ॥
ಹತೆಹತೆಂದ್‌ದ್ ಮೇಲ್ಗ್ ಬೂರ್‍ಯೆರೆ
ಉನುಪುಗುಂತದ್ ಸಾಂಕ್ಯೆನಾಯನ
ಸಲಿಗೆಡೆಂಕ್ಲೆಡ ನ್ಯಾಯೊ ಮಲ್ಪಡ ಕರ್ಣ ಜಾಗ್‌ರ್ತೆ ॥

9

ದಾನೆಯಾ ಈ ಎನನ್ ಬೋಂಟೆದ
ನಾಯಿಗೇ ಸರಿ ಮಲ್ತ ನಿನ್ನವೆ
ಮಾಸೊನೆಲುಡುದು ಬುಡ್ಪವೆನೆ ಪಂಡೊಂದು ಲಕ್‌ದುಂತ್ಯೆ ॥
ಯಾನ್ ನಿನ್ನವೆ ತರೆನ್ ಕಡ್ತ್‌ದ್
ಬೂತೊಗಗೆಲ್‌ನ್ ಪಾಡ್ವೆ ಪಂಡ್‌ಂದ್
ವೀರೆನಸ್ವತ್ತಾಮೆ ಕತ್ತಿನ್ ಬೀಜದುಂತೊಂಡೆ ॥

10

ಆಪಗನೆ ಕುರುವೀರನಕ್‌ಲೆನ್
ರಾಜಿ ಮಲ್ತ್‌ದ್ ಬುಡಿಯೆ ಪಾಂಡವ–
ನಾಕ್‌ಲೆನ ಅವದಿಗ್‌ಲ ದಿನೊ ಪದಿಮೂಜಿ ನನ ಉಂಡು ॥
ಪಾರ್ತನಾ ಸರಿ ಗುರ್ತೊ ಪತ್ತ್‌ದ್
ಕಾಡ್‌ಗಕ್‌ಲೆನ್ ಕಡಪುಡುಗೊ ನಮೊ
ದ್ರೋಣೆರ್‌ಲ ಮನಿಪಂದೆ ಕುಲ್ಲುಲೆ ಪನ್ನಗನೆ ಬೀಸ್ಮೆ ।

11

ನಾಲ್ ಒರ್ಸೊಗು ಒರೊನೆ ಹೆಚ್ಚಿಗೆ
ಆಪುನೆನೆ ದಿನೊ ಐನ್ ಅಂಚನೆ
ಈಯೆ ಮಲ್ಪುಲ ಲೆಕ್ಕೊ ಅವದಿಯೆ ಪೂರ್ತಿ ಆಂಡತ್ತೊ
ರಾಜಿಡಕ್‌ಲೆನ ರಾಜ್ಯೊ ಕೊರ್‍ಲಯ
ಪ್ರೀತಿಡಿತ್ತರ್‌ಡಾಂಡ ನಿಕ್‌ಲೆಗ್
ಏರ್‌ಲಾ ಎದುರತ್ತ್ ಕೌರವ ಪಾಂಡು ಜೋಕುಲೆಗ್ ॥

12

ಅಕ್‌ಲೆಡೇನೇ ರಾಜಿಯಾವಯೆ
ಸರುವೊ ನಾಸೊನೆ ಆವಡೆನ್ನವೆ
ಕುಲೊನು ಮುತ್ತವಡಕ್‌ಲ್ ಪೋಡಿಗೆ ಇದ್ದಿ ಎಂಕಿತ್ತೆ ॥
ಚಲೊಕು ಸಾಣೆದ ತರೆಕ್ ಮರ್ದ್‌ನ್
ಕೊರುಪುನಾ ಪಂಡಿತೆರ್ ಇದ್ಯೆರ್
ನಿನನ್ ತಲಿಪುಜಿ ಯಾನ್ ಮಲ್ಪುಲ ಪಂಡೆನಾ ಬೀಸ್ಮೆ ॥

13

ಸೈನ್ಯೊಲೆನ್ ಸರಿ ರಡ್ಡ್ ಪಾಲ್‌ನ್
ಮಲ್ತ್ ಕರ್ಣನೆ ಒಂಜಿ ಪಾಲ್‌ದ
ಸೈನ್ಯೊದೊಟ್ಟಿಗೆ ಎರ್ಲೆನೂರುಗು ದೇರ್‍ಲ ಕೌರವೆನೆ ॥
ಬುಕ್ಕೊದಾಕ್‌ಲ್ ಸಕುನಿ ಸೈಂದವೆ –
ರೆನ್ನಿ ವೀರೆರ್ ನಾಲ್ ರಂಗೊದ
ಬಿರ್ಸೆರೆನ್ ಪಾರ್ತನವೆ ಎದುರುಗು ಸರಿಟ್ ಉಂತವೊಡು ॥

14

ಪನ್ಪುನವೆ ಎಡ್ಡೆಂದ್ ಕೌರವೆ
ಎರ್ಲೆ ಪುಂಡುನು ದೇರ್‍ಯೆ ದಂಡ್‌ದ
ಬಿರ್ಸೆರೊಟ್ಟುಗು ಎಡತ ಸಾದಿಡೆ ಹಸ್ತಿನಾವತಿಗ್ ॥
ಅರ್ಜುನೆನೆ ತೂದ್ಯೆನ್ ದತ್ತ್‌ಗ್
ತಿರ್‍ಗಲಯ ರತೊ ಪಂಡೆ ಉತ್ತರ–
ಗಲ್ಪನೇ ಪೋಪುನೆನ್ ತೂಯೆರ್ ಎದುರು ಕಡೆತಕ್‌ಲ್ ॥

15

ಅಲಲ ಪಾರ್ತೆನೆ ಪಾರ್ವೆ ಪಂಡ್‌ದ್
ಎದುರುಗಸ್ತೊನು ಬುಡುದು ತೂನಗ
ಪೊಡಿಯೆ ರಟ್ಟಿದ್ ಬತ್ತಿ ಬಾಣೊಲೆ ಪೆಟ್ಟ್ ತಡೆವಂದೆ ॥
ಕೆಲವುದಾಕ್‌ಲ್ ಬೂರ್‍ಯೆರಲ್ಪನೆ
ಕೆಲವುದಾಕ್‌ಲ್ ಪಾರ್‍ಯೆರೋಡೆಗೊ
ಕೆಲವೆರೆನ್ ಮಗ್‌ತೊಂದು ಉಂತ್ಯೆನೆ ಕೌರವನ ಎದುರು ॥

16

ಎರ್ಲೆ ಕಂಡುನ ಕೆಲಸೊ ನಿಕ್ಕೊಯ
ಎಡ್ಡೆ ಪಾತೆರೊಡಿತ್ತೆ ಬುಡ್ಲಯ
ಮರ್‍ಯದಿಡ್ ಪಂಡೊಂದು ಅಕ್ಷಯೊ ಬಾಣೊರಾಪಾಯೆ ॥
ಅರ್ಜುನೆನೆ ಬುಡುನೊಂಜಿ ಪಗರಿಯೆ
ರಟ್ಪ್‌ನಗ ಪತ್ತಾಂಡ್ ಪೋನಗ
ಲೆಕ್ಕೊಗೇನೂದಾಂಡ್ ಸಾವಿರೊ ಲಕ್ಷೊ ಕೋಟ್ಯಾಂಡ್ ॥

17

ಪಗರಿ ತಾಗ್‌ದ್ ಕೌರವೇಸ್ವರೆ
ಕಳಟ್ ಬೂರಿಯೆನಪಗ ಆಯನ
ಮೆಗಿಯನಾಕ್‌ಲ್ ಎದುರು ಬತ್ತ್‌ದ್ ಬಾಣೊರಾಪಯೆರ್ ॥
ಅಕ್‌ಲೆ ಬಾಣೊನು ತಲಿತ್‌ದರ್ಜುನೆ
ಪಗರಿ ರಟ್ಟಯೆ ಮಾತೆರ್‌ಗ್‌ಲಾ
ಮತಿಯೆ ತತ್ತ್‌ದ್ ಬೂರ್ದು ಪುರೆಲ್‌ನ ತೂಯೆನರ್ಜುನೆನೆ ।\

18

ಎರ್ಲೆ ಪುಂಡುನು ಕಾಪುನಾಕ್‌ಲ್
ಏರ್‍ಲ ಇದ್ಯೆರ್ ಪನ್ಡ್ ಬಾಣೊಲೆ
ಡಲ್ಪ ಸಾದಿದ ಬರಿಕ್ ಬೇಲಿದ ಕೋಟೆ ಕಟ್ಪೊಂದು ॥
ತಿಕ್ಕನೆರ್ಲೆನ್ ದೇರ್‍ಯೆನರಮನೆ–
ಗರ್ಜುನೆನೆ ಅಪಗೆಲ್ಯ ಕಂಜಿಲೆ
ಪೆತ್ತಗುಳು ಪಾರ್ದೆತ್ಯೊ ಕೆಂದೆರ್ಲ್ ದಿಂಜಿ ಪೇರ್‌ದವು ॥

19

ಮಾತೆರೆಗ್ ಸಂತೋಸು ಉತ್ತರೆ
ಬ್ರಾನ್ನಲೆನ ಒಟ್ಟಿಗೆನೆ ತೇರ್‌ಡ್

ಪೋದು ಎರ್ಲೆನ್ ಬುಡ್ಪಯೆಂದ್‌ದ್ ಸುದ್ದಿಯಾನಗನೆ ॥
ಪಾರ್ತೆ ಗುಡ್ಡೆಗ್ ತೇರ್ ತಿರ್ಗಲ
ಏರ್ ಉಲ್ಲೆರ್ ಪನ್ಡ್ದ ತೂಯೆರೆ
ಮೋವೊಡುಂದುದು ಪನ್ನಗುತ್ತರೆ ತೇರ್ ತಿರ್ಗಾಯೆ ॥

20

ಗಾಂಡಿವೊದ ಜೇಂಕಾರೊ ಹನುಮನ
ವೀರಗರ್ಜನೆ ದೇವದತ್ತೊನು
ತಾನೆ ಉರಿತೊಂದೆತ್ಯೆ ಪಾರ್ತನೆ ವೈರಿಲಿತ್ತ್‌ನಡೆ ॥
ಬೀಸ್ಮ ದ್ರೋಣೆರ್ ಅಸ್ವತ್ತಾಮನ
ಕೂಟೊಡೇ ಗುರು ಕೃಪೆರೆನುಂತದ್
ತೇರ್‌ನೇರ್‌ದ್ ಕುಲ್ಲ್‌ದಿತ್ತೆರ್ ಒಂಜಿ ಕಡೆಟೌಲು ॥

21

ಕರ್ಣೆ ಸೈಂದವೆ ಸಕುನಿನಾಕ್‌ಲ್
ಬಿಲ್ಲ್ ಬಾಣೊನು ಕತ್ತಿ ಕಡ್ಗೊನು
ಪತ್ತ್‌ದುಂತ್‌ನ ತೂಯೆನರ್ಜುನೆ ಸೈನ್ಯೊ ಸಾಗರೊನು ॥
ಆನೆ ಕುದುರೆಲು ಕಾರ್ ನಡೆಕುಲು
ಸಾಲ್‌ದುಂತ್‌ನ ತೂದು ಲೆಕ್ಕೊಗು
ಮೀರ್‌ದುಂಡುಂದಾಯೆ ನೆನೆತ್‌ದ್ ಪಂಡೆನುತ್ತರಡ ॥

22

ಸಾರತಿಯೆ ತೂವೊನುಲ ವೈರಿಲೆ-
ನೇನ್ ಮಗ್ತ್‌ದ್ ಪಾಡ್ವೆ ಪಂಡ್‌ದ್
ಮೋಹನಾಸ್ತ್ರೊನು ಮೂಡಿಗೇಡ್‌ದ್ ದೆತ್ತೆನರ್ಜುನೆನೆ ॥
ಬಾಣೊಗಾಪುನ ಮಂತ್ರೊ ಜಪಿತ್‌ದ್
ನಾರ್‌ನ್ಯೊತ್ತ್‌ದ್ ಬಿಲ್ಲ್‌ಗೈನ್‌ಲ
ಬೇಕೊನೇ ಸರಿ ಕೊಲ್ಪದಾಪಗ ಬುಡಿಯೆ ವೈರಿಲೆಗ್ ॥

23

ಬಾಣೊದಾ ಕಿಟಿ ರಟ್ಟ್‌ದಪಗನೆ
ಮಾತೆರೆಗ್ ತಾಗ್‌ನಗ ಅಮಲ್‌ಡ್
ಬೂರ್ಯೆರಲ್ಪನೆ ತೂಂಕು ತೂಂಕುದು ಆನೆ ಕುದುರೆಲುಲ ॥
ಆ ವಿರಾಟ ಕುಮಾರಗಾಚಿರೊ
ಆದ್ ಪಾರ್ತನ ಮೋನೆ ತೂದೇ
ಏತ್‌ಲಾ ಪುಗರೊಂದು ಪಂಡೆನೆ ಬಾರಿ ಬಿರ್ಸೆಂದ್ ॥

24

ಬುಕ್ಕೊ ತೇರ್‌ನ್ ಈಂದ್‌ದಾಡೆಗ್
ಎತ್ತದಾಯನ ಬಿಲ್ಲ್ ಬಾಣೊನು
ಮಿತ್ತ್ ತಿಕ್ಕದ್ ದೀಡ್ಯೆ ದುಂಬುದ ಲೆಕೊನೆ ಸರಿಯಾದ್ ॥
ಯಾನ್ ತೇರ್‌ನ್ ದೇರ್ವೆ ಈಯೇ
ಕಾಳಗೊಡು ಗೆಲ್ತ್‌ನಯೆ ಪಂಡ್‌ದ್
ಸೀದ ಅರಮನೆದಾಡೆಗೆತ್ತಯೆ ಬ್ರಾನ್ನಲೆನೆ ರತೊನು ॥

25

ಉತ್ತರೆನೆ ಗೆಲ್ತೊಂದು ಬತ್ತೆನೆ
ಪನ್ಪಿ ಸಂತೊಸುಡಪಗ ಪೊಣ್ಣುಲು
ಪತ್ತ್ಯೆರಾರತಿ ಪದೊನು ಪಂಡ್‌ದ್ ಬೊಟ್ಟು ಪಾಡಿಯೆರ್ ॥
ಮತ್ಸ್ಯ ರಾಜಗ್ ಬಾರಿ ಸಂತೊಸು
ತನ್ನವೇ ಮಗೆ ಕೌರವಾದಿಲೆ
ಗೆಲ್ತ್‌ನಯೆ ಪಂಡೊಂದು ರಾಣಿಡ ಕುಸಲ್ ಪಾತೆರ್‌ಯೆ ॥

॥ ವಿರಾಟರಾಯಗ್ ಪಾಂಡೆವೆರೆ ಗುರ್ತಾಂಡ್ ॥

ಮಗೆನೆ ಗೆಲ್ತ್‌ನ ಬಾರಿ ಸಂತೊಸು
ಡರಸು ಮತ್ಸ್ಯೆನೆ ಕಂಕ ಬಟ್ರೆಡ
ಪಗಡೆ ಗೊಬ್ಬುಗೊ ಪನ್ಡ್ದ ಲೆಪ್ಪುನಗಪಗ ಧರ್ಮಜೆನೆ ॥
ಸಕುನಿನೆದುರುಡು ಧರ್ಮನಂದನೆ
ಕಳೆಯೆ ರಾಜ್ಯೊನು ಪಗಡೆಗೊಬ್ಬುದು
ನಮೊನೆ ಗೊಬ್ಬುನ ಬೊಡ್ಚಿ ಜುಗರಿದ ಮರ್ಲ್ ಎಡ್ಡೆತ್ತ್ ॥

1

ದೂದುನೊಡ್ಡದ್ ಗೊಬ್ಬುನತ್ತ್‌ಯೆ
ಕಾಳಗೊಡು ಮಗೆ ಗೆಲ್ತಿ ಸಂತೊಸು
ಡೇನ್ ಗೊಬ್ಬೆರೆ ಲೆಪ್ಪುನೀರೆನ್ ಬೇಕೊ ಬಲೆ ಈಡೆ ॥
ಆಂಡ್ ಪಂಡ್‌ದ್ ಬನ್ನಗಪಗನೆ
ಜೂಜಿ ದಂಕಣೊ ಇತ್ತಿ ಪಲಯಿನ್
ದೀಡ್ದ ಕುಲ್ಯೆ ವಿರಾಟೆನಟ್ಟೈ ಪಾಡ್ದ ಮಣೆತೆದುರು ॥

2

ಇರ್ವೆರ್‌ಲ ಸಂತೋಸುಡೊಟ್ಟಿಗೆ
ಗೊಬ್ಬುನಗನೆ ವಿರಾಟೆ ತೆಲಿತ್‌ದ್
ದುಸ್ಟ ಕೌರವನಕ್‌ಲೆ ಸೇನೆನ್ ಪೊಡಿಯೆ ರಟ್ಟಾದ್ ॥
ಗೆಲ್ತೆನುತ್ತರೆ ಪನ್ನಗಪಗನೆ
ಗೆಲ್ತ್‌ನಯೆ ಬ್ರಾನ್ನಲೆನೆ ಉತ್ತರೆ
ಗೆಲ್ಪಿಯೆರೆ ಸಾದ್ಯೊಂಡೊ ಪುಕ್ಕಗ್ ಕೌರವಾದಿಲೆನ್ ॥

3

ಈತ್ ಪನ್ಪುನ ಕೇನ್ಡ್ದ ಕೋಪೊಡು
ರಾಜೆ ಪಗಡೆದ ಕಾಯಿಡಾಕಿಯೆ
ಆ ಯುದಿಸ್ಟಿರ ಮುಂಡೊಡಾಪಗ ನೆತ್ತೆರರಿನಗನೆ ॥
ತಾನ್ ಕೈಟೇ ಅಮತ್ ಪತ್ತ್‌ನ-
ಗಾಪಗನೆ ಸೈರೆಂದ್ರಿ ತನ್ನವೆ
ಸೀರೆದಾ ಕೊಡಿಟರಿನ ನೆತ್ತೆರ್‌ನೊಚ್ಚಿದುಂತಿಯಲ್ ॥

4

ಉತ್ತರೆನೆ ಪಾರ್ತನ್‌ಲ ಲೆತೊನುದು
ಬತ್ತೆನಾಡೆಗ್ ಧರ್ಮನಂದನೆ
ನೆತ್ತೆರ್‌ಡ್ ಮುರ್ಕನೆನ್ ತೂದೇ ನೌಂಡು ತುಚ್ಚೊಂದು ॥
ಅಣ್ಣಗಾಕ್‌ನೆ ಏರ್ ಆಯನ
ಕರ್ಲ್‌ನೊಯ್ತ್‌ದ್ ದಕ್ವೆ ನಾಯಿಗ್
ಪನ್ಡ್‌ಲಾರ್ಬಟೆ ಕೊರ್ನ ಕೇಂಡ್‌ದ್ ಬೀಮೆ ಪಾರ್ಬತ್ತೆ ।

5

ಯಮೆನೊ ರುದ್ರೆನೊ ಅತ್ತ್ ದೇವತೆ –
ನಕ್‌ಲೊ ಧರ್ಮಜಗಿತ್ತೆ ಹಾಕ್‌ನೆ
ಗರುವೊದಕ್‌ಲೆ ಮುಸುಂಟುನುರ್ದುವೆ ಹಾಸ್ ಪಾದೆಡ್‌ಲ ॥
ಪನುಪುನೆನ್ ಕೇನೊಂದು ಉತ್ತರೆ
ಅಕ್‌ಲೆ ಕಾರ್‌ಗ್ ಅಡ್ಡೊ ಬೂರುದು
ಅರಸು ಮತ್ಸ್ಯಡ ಪನ್ಪೆನಮ್ಮೆರೆ ಮುಕುಲು ಪಾಂಡವೆರ್ ॥

6

ಜೂಜಿ ಗೊಬ್ಬುದು ಸೋಲ್ತಿ ಸೆರ್ತ್‌ಡ್
ಕಾಡ್‌ಡೇ ಪದ್‌ರಾಡ್ ಒರ್ಸೊನು
ನೂಕ್‌ನಾಕ್‌ಲ್ ಒಂಜಿ ಒರ್ಸೊಡು ಗುರ್ತೊ ತಪ್ಪಾದ್ ॥
ಮೂಲು ಉಂತ್ಯೆರ್ ಕಂಕ ಬಟ್ರೆನ
ಏಸೊ ಪಾಡ್‌ದ್ ಧರ್ಮನಂದನೆ
ಬೀಮೆ ವಲಲೆನೆ ಪಾರ್ತೆ ಬ್ರಾನ್ನಲೆ ನಂಕ್ ಗೊಂತಾಯ್ಜಿ ॥

7

ದ್ರೋಪದಿಯೆ ಸೈರೆಂದ್ರಿ ತೂಲೆಯೆ
ಆ ನಕುಲ ಸಾದೇವನಾಕ್‌ಲ್
ಮೇಪುಗುಂತುದು ಎರ್ಲೆ ಮೇಪಯೆರಕ್‌ಲ್ ನಮ್ಮೊಲು ॥
ಈತ್ ಪನ್ನಗ ತನ್ನ ಪೀಟೊಡು–
ದಾಯೆ ಲಕ್ಕ್‌ದ್ ಅಡ್ಡೊ ಬೂರಿಯೆ
ಕಾಪೊಡೆನ್ನನ್ ಪನ್ಡ್ ಬಗ್ತಿಡ್ ಧರ್ಮನಂದನಗ್ ॥

8

ಅಕ್‌ಲೆಗೈವೆರೆಗಾಪಿ ಐತ್ತೊನು
ಕೊರುದು ಪಂಡೆ ವಿರಾಟೆ ರಾಣಿಡ
ನಮನ ಪುಣ್ಯೊಗು ಪಾಂಡು ಬಾಲೆಲು ದ್ರೋಪದಿನ್ ಕೂಡ್ದು ॥
ಬತ್ತ್‌ದುಲ್ಲೆರ್ ತೂಲ ಪನ್ನಗ
ಕೈತ್ತಡೆಗ್ ಪೋದಾಲ್ ದ್ರೌಪದಿ –
ನಲ್ತ್ ಲೆತೊನುದು ಪೋದು ಪಟ್ಟೆದ ಸೀರೆ ತುತ್ತಯಲ್

9

ಸಿಮ್ಮೊ ಪೀಟೊಡು ಧರ್ಮನಂದನ
ನೊತ್ತುಗಾಯನ ಮೆಗ್ಯೆನಕ್‌ಲೆನ್
ಕುಲ್ಲದಪಗ ವಿರಾಟೆ ರಾಣಿಡ ಪಂಡೆ ದ್ರೌಪದಿನ್ ॥
ಐತ್ತೊ ಮಲ್ತ್‌ದ್ ಮುಕುಲೆನೊಟ್ಟುಗು
ಕುಲ್ಲದೀಯೇ ಪತ್ತ್‌ಲಾರತಿ
ಪನ್ನಗನೆ ತಯರಾದ್ ಪೊರ್ಲುಡು ರಾಣಿ ಬೆಳಗಯಲ್ ॥

॥ ಉತ್ತರೆನ ಮದಿಮೆದಟ್ಟಣೆ ॥

ಮತ್ಸ್ಯ ನಗರೊಡು ಪಾಂಡು ಬಾಲ್ಲೆಗ್
ಸಮ್ಮನೊದ ಮಹಗೌಜಿಯಾನಗ
ಎತ್ಯೆರಾಡೆಗ್ ಮಾತ ಪ್ರಜೆ ಪರಿವಾರೊ ಸೇರೊಂದು ॥
ಕುಕ್ಕು ಪೇರೊಳು ಪಂರ್ದ್ ಬೊಂಡೊದ
ಮಲ್ಲ ಪುದೆ ತುಂಬೊಂದು ಬರ್ಪುನ
ಹಲ್ಲಿದಾ ಜನೊಕುಲೆನ ಲೆಕ್ಕೊನು ಮಲ್ಪುನೇರವುಲು ॥

1

ನಾಲ್ ದಿನೊ ಕರಿದಾದ್ ಓಲೆಗೊ
ಚಾವಡಿಡ್ ಪಾಂಡವೆರೆನೊಟ್ಟುಗು
ಆ ವಿರಾಟೆನೆ ಕುಲ್ಲೊನುಂದೇ ಧರ್ಮನಂದನಡ ॥
ಪಾರ್ತಗೆನ್ನವೆ ಮಗಲೆ ಮದಿಮೆನ್
ಈರ್ ಮಲ್ತ್‌ದ್ ವಸು ಕುಟುಂಬೊದ
ಪ್ರೀತಿದಾ ಪೊದ್ವೆರ್‌ಲ ಆವೊಡು ಪನ್ಡ್ ಕೈಮುಗಿಯೆ ॥

2

ಧರ್ಮನಂದನೆ ಪಾರ್ತ ಮೋನೆನ್
ದಿಸ್ಪಿದೆತ್ತ್‌ದ್ ತೂನಗಾಪಗ
ಉತ್ತರೆಗ್ ಒಂಜೊರ್ಸೊ ನಾಟ್ಯೊದ ಸಾಸ್ತ್ರೊ ಕಲ್ಪನಗ ॥
ಎನ್ನನಾಲೇ ಪೂಜ್ಯ ಬಾವೊಡು
ವಿದ್ಯೆ ಕಲ್ಪಯಿನಾರ್ ಪಂಡ್‌ದ್
ಬಗ್ತಿಡಿತ್ತ್‌ನ ಆಲ್ ಮಗಲೆಗ್ ಸಮೊನೆ ಆಂಡಣ್ಣ ॥

3

ವಸು ಕುಟುಂಬೊದ ಪೊಣ್ಣು ನಮನವೆ
ಕುರುಕುಲೊತ ಸಿರಿ ದೀಪೊನರ್ಲದ್
ಬೆಳಗಯೆರೆನೇ ಕೊರಡ್ ಮಗಲೆನ್ ಎನ್ನವೇ ಮಗಕ್ ॥
ನಿಜೊನೆ ಪಂಡ್‌ನ ಪಾರ್ತ ಪಾತೆರೊ
ಕೊರುಪನಯ ಅಬಿಮನ್ಯುಗೇ ನಿನ
ಮಗಲೆನ್‌ಲ ಪನ್ನಗನೆ ಮತ್ಸ್ಯೆನೆ ಒಪ್ಯೆ ಸಂತೊಸುಡು ॥

4

ಕ್ರಿಷ್ಣೆನೇ ಅಬಿಮನ್ಯು ಸಮ್ಮಲೆ
ರಕ್ಷಕೆನೆ ಆದುಲ್ಲೆನಾಯಡ

ನಮ್ಮವಾಸೆನ್ ದುಂಬುದೀಡ್‌ದ್ ಅರಿಕೆ ಮಲ್ತೊನುಗೊ ॥
ಮುಲ್ಪಡ್‌ದ್ ಒರಿ ದೂತನಾಡೆಗ್
ಇತ್ತನೇ ಕಡಪುಡುದು ಸ್ವಾಮಿನ್
ತರ್ಪದೀಡೆಗ್ ನಮೊನೆ ಬದ್ದೊದ ಕಾರ್ಯೊ ನಡಪಗನೊ ॥

5

ಧರ್ಮನಂದನೆ ಪಂಡಿ ಪಾತೆರೊ –
ಗೊಪ್ಪುದಾ ವಸು ರಾಜೆ ಕ್ರಿಷ್ಣಗ್
ಬಗ್ತಿದವೆ ಕಾಣಿಗೆನ್ ತುಂಬದ್ ದೂತನಾಕ್‌ಲೆಡ ॥
ಬುಕ್ಕೊ ಧರ್ಮಜೆ ಕೊರ್‍ನ ಓಲೆನ್
ಕೊರ್ದು ಕಡಮುಡಿ ಸಾತ್‌ಗಾಕ್‌ಲ್
ಎತ್ತಿಯೆರ್ ದಿನೊ ಮೂಜಿ ನಡತ್‌ದ್ ದ್ವಾರಕಾ ಪುರೊಕು ॥

6

ಕಾಪುನಕ್‌ಲೆನ ಒಪ್ಪಿಗೆಡ್‌ಲಾ
ವಾಸುದೇವನ ಮಂದಿರೊದ ಸಿರಿ
ಬಾಕಿಲ್‌ಡ್ ಉಂತ್‌ನಗ ಕೇಂಡೆರ್ ಏರ್ ನಿಕ್‌ಲ್‌ಂದ್ ॥
ಪಾಂಡವೆರ್ ಕಡಪುಡುನ ದೂತೆರ್
ಆ ವಿರಾಟನ ರಾಜ್ಯೊದಾಕ್‌ಲ್
ದೇವೆರೆನ ಬೇಟಿಗ್‌ಲ ಪನ್ನಗ ಉಲಯಿ ಪೊಗ್ಗಯೆರ್ ॥

7

ಅಡ್ಡೊ ಬೂರ್‍ಯೆರ್ ಸ್ವಾಮಿ ಕ್ರಿಷ್ಣಗ್
ಪೆಟ್ಟಿಗೆದ ಕಾಣಿಗೆಲೆ ಬುಡ್ಪದ್
ಕೊರ್ದು ಪಂಡೆರ್ ಸ್ವಾಮಿದೇವೆರ್ ಕಾಪೊಡೆಂಕ್‌ಲೆನ್ ॥
ಮತ್ಸ್ಯರಾಜೆರೆ ದೂತೆರೆಂಕುಲು
ಅಲ್ಪ ಇತ್ತೆರ್ ಪಾಂಡವೆರ್ ನಿಜೊ
ಧರ್ಮನಂದನೆರೀರೆಗೋಲೆನ್ ಕೊರ್ತೆರೆಂಕ್‌ಲೆಡ ॥

8

ದೂತೆಕೊರ್‍ನವೆ ಓಲೆದೊಕ್ಕಣೆ
ನೋದುದೇ ಸಿರಿಕ್ರಿಷ್ಣೆ ದೇವಕಿ
ದೇವಿಡಾ ವಸುದೇವ ಬಲರಾಮಾದಿ ಬಂದುಲೆಡ ॥
ಪಾಂಡವೆರ್ ಪದಿ ಮೂಜಿ ಒರ್ಸೊದ
ಪೂರ್ತಿ ಅವದಿನ್ ಮುಗಿತ್‌ದಿತ್ತೆನೆ
ಆ ವಿರಾಟನ ಸಿರಿಯರಂತಡೆಡುಲ್ಲೆರ್‌ಗೆ ಇತ್ತೆ ॥

9

ನಮ್ಮವೇ ಅಬಿಮನ್ಯುಗಾಯನ
ಪೊರ್ಲುದಾ ಮಗಲೆನ್‌ಲ ಕೊರ್ಪೆಗೆ
ನಿಸ್ಚಯೊಗು ನಮೊ ಪೋಯೆರೆಗ್‌ಲಾ ಧರ್ಮನಂದನೆನೆ ॥
ಬಗ್ತಿಡೋಲೆನ್ ಬರೆತೆ ಮಾತೆರ್
ಮತ್ಸ್ಯ ನಗರೊಗು ಪೋಯೆರೆಂದ್‌ದ್
ಎಡ್ಡೆ ಮೂರ್ತೊನು ತೂದು ಪಿದಡುಗೊ ಪಂಡೆ ಸಿರಿಕ್ರಿಷ್ಣೆ ॥

॥ ಅಭಿಮನ್ಯುನ ಮದಿಮೆ ॥

ಮತ್ಸ್ಯನಾ ಉಪಪ್ಲವ್ಯೊ ನಗರೊಡು
ಪೊರ್ಲುದಾ ಪೊಸತೊಂಜಿ ಅರಮನೆ
ಕಟ್ಟದಯಿಟೇ ಮಗಲೆ ಮದಿಮೆನ್ ಮಲ್ಪೊಡುಂದಾಯೆ ॥
ಲಕ್ಷೊ ಜನೊ ಕುಲ್ಯೆರೆಗ್ ಆಪುನ
ಕಲ್ಯಣೊದ ಸಿರಿ ಮಂಟಪೊನುಲಾ
ಕಟ್ಟಯೆನೆ ಸಬೆ ಮೆಚ್ಚುನಂಚೆನೆ ಬುದ್ದಿವಂತೆರೆಡ ॥

1

ವಾಸುದೇವೆನೆ ಬರ್ಪಿ ಸುದ್ದಿನ್
ಕೇಂಡ್‌ದಾಯೆನೆ ರಂಗ್ ರಂಗ್‌ದ
ಸಾರ್ಣೆ ಮಲ್ಪದ್ ಚೋರ್ಣೊ ಕಟ್ಟಯೆ ಆನೆ ಬಾಕಿಲ್‌ಗ್ ॥
ಕೇರಿ ಕೇರಿಡ್ ಇತ್ತ್‌ನಿಲ್ಲ್‌ದ
ಬಾಕಿಲ್‌ಡ್ ಸಿರಿ ಚೋರ್ಣೊ ಕಟ್ಟದ್
ದೇವೆರೆನ್ ಎದ್ಕೊನುನಟ್ಟಣೆ ಮಲ್ತೆ ಸರಿಯಾದ್ ॥

2

ವಾಸ್ತು ಪೂಜೆನ್ ಮಲ್ಪದಯಿಟೇ
ಪಾಂಡವೆರೆನುಂತಯೆನೆ ಅಪಗನೆ
ರಾಜದೂತೆರ್ ಬತ್ತ್ ಪಂಡೆರ್ ಕ್ರಿಷ್ಣೆ ಬತ್ತೆಂದ್ ॥
ಸಾಲ್‌ಡುಂತಯೆ ಕಲಸೊ ಕನ್ನಟಿ–
ದಾಕ್‌ಲೆನ್ ಸರಿ ವೇದೊ ಗೋಸೊಗು
ಬ್ರಾಣೆರೆನ್ ಉಂತಾದ್ ಸಾದಿಗ್ ನಿಲ್ಕ್ ತೂನಗನೆ ॥

3

ಕ್ರಿಷ್ಣನಾ ಪರಿವಾರೊ ಮಾತೆರ್
ಸತ್ಯಬಾಮೆಲ ದೇವಕಿನ ಕೈ
ಪತ್ತೊನುಂದೇ ಬನ್ನಗಿತ್ತಲ್ ದೇವಿ ರುಕ್ಮಿಣಿಲ ॥
ಅಮ್ಮನೊಟ್ಟು ಸುಬದ್ರೆ ಎತ್ಯಲ್
ಉಗ್ರಸೇನೆಲ ಇತ್ತೆ ರೇವತಿ
ನೊಟ್ಟುಗೇ ಬಲರಾಮೆನುದ್ದವೆ ಸಾತ್ಯಕಿಲು ಸೇರ್‍ದ್ ॥

4

ದ್ರುಪದ ರಾಜೆನೆ ದೃಸ್ಟದ್ಯುಮ್ನೆಲ
ಅರಸು ಪರಿವಾರೊಲೆನ ಒಟ್ಟುಗು
ಅಕ್‌ಲಕ್‌ಲೆ ತೇರ್‌ಲೆಡ್ ಕುದುರೆಲೆ ಮೇಲ್ಡ್ ಕುಲ್ಲೊಂದು ॥
ಬರುಪುನೆನ್ ತೂವೊಂದು ಮತ್ಸ್ಯನೆ
ಎದುಕೊನುನ ಸಂಬ್ರಮೊಗು ವಾದ್ಯೊನು
ಉರಿಪದಾಪಗ ವೇದೊ ಗೋಸೊಡು ಉಲಯಿ ಪೊಗ್ಗಯೆನೆ ॥

5

ಆ ಮಹಾಮಂದಿರೊದ ಉಲಯಿಡ್
ವಾಸುದೇವನ್ ಪೀಟೊಗೇರ್ಸದ್
ರಾಣಿನೊಟ್ಟುಗು ಆ ವಿರಾಟೆನೆ ಕಾಣಿಗೆನ್ ದೀಡ್ದ್ ॥
ಕಾರ್‌ಗಡ್ಡೊನೆ ಬೂರ್ಯೆ ಮಾತೆರ್
ಸಾಲ್‌ಡೊರಿಯೊರಿ ಬೂರ್ಯೆರಡ್ಡೊನೆ
ದೇವ ದೇವನ ಕಾರ್ಗ್ಗಲಕ್‌ಲೆನ ಪುದರ್ ಪಂಡೊಂದು ॥

6

ಚಾವಡಿಡ್ ಕುಲ್ಲಿಯೆರ್ ಒಟ್ಟುಗು
ಯಾದವೆರ್ ಪಾಂಡವೆರ್ ಪಾಂಚಾ
ಲೇರ್ ಬತ್ತ್‌ನ ಮಾತ ಪರಿವಾರೊಗುಳು ಸೇರೊಂದು ॥
ಆಪಗನೆ ಧರ್ಮಜೆನೆ ಲಕ್ಕದ್
ಶ್ರೀ ಮುಕುಂದನ ಕೈತಲುಂತುದು
ದೇವ ನಿನ್ನವೆ ದಯೊಟು ಎಂಕುಲು ಒರ್ಸೊ ಪದ್‌ರಾಡ್ ॥

7

ಕಾಡ್ ತಿರ್ಗ್‌ದ್ ಈ ವಿರಾಟನ
ರಾಜದಾನಿಡ್ ಒಂಜಿ ಒರ್ಸೊನು
ಬಾರಿ ಸುಕೊ ಸಂತೋಸುಡೆಂಕುಲು ಕರಿಯೊ ಸಿರಿ ಕ್ರಿಷ್ಣ ॥
ಮೂಲು ಎಂಕ್ಲೆನ್ ಸಾಂಕಿ ಮತ್ಸ್ಯನ
ಪ್ರೀತಿದಾ ಉಪಕಾರೊನೆಂಕುಲು
ಏಪೊಲಾ ಮರಪಯೊನೆ ಪಂಡ್‌ದ್ ಸಬೆಟ್ ಪುಗರಿಯೆನೆ ॥

8

ಅರಸು ಮತ್ಸ್ಯನ ಮಗಲ್ ಉತ್ತರೆ
ಪನ್‌ಪಿ ಪೊರ್ಲುದ ಪೊಣ್ಣನಿತ್ತೆನೆ
ಮದಿಮೆ ಮಲ್ತ್‌ದ್ ನಮ್ಮ ಅಭಿಮನ್ಯುಗುಲ ಕೊರ್ಪೆಂದ್ ॥
ಎನಡ ಪನ್ನಗ ಕ್ರಿಷ್ಣ ಸ್ವಾಮಿಡ
ಅರಿಕೆ ಮಲ್ತ್‌ದ್ ಕೇನ್ಲೊ ಪಂಡ್‌ದ್
ನಿಕ್‌ಲೆನೀಡೆಗ್ ಬರ್ಪಯಿನೆ ಮಹದೇವ ಪರಮಾತ್ಮ ॥

9

ಕುರುಕುಲೊಕು ವಸುಕುಲೊತ ಪೊಣ್ಣನ್
ಮದಿಮೆ ಮಲ್ಪೊಲಿ ನಿಕ್‌ಲೆ ಪೊಣ್ಣನ್
ಅಕ್‌ಲೆ ಕುಲೊಕುಲ ಕೊರ್ಪುನವು ಸರಿಯತ್ತ್ ತೆರಿಯೊನುಲ ॥
ದಿನೊತ ಮೂರ್ತೊನು ತೂದು ಮದಿಮೆನ್
ವಿದಿ ವಿದಾನೊಡು ಮಲ್ಪಿ ಪನ್ನಗ
ಇರುವೆರ್‌ಲ ನಿಚ್ಚಯೊದ ಬೂಳ್ಯೊನು ಪತ್ಯೆರೊಟ್ಟಾದ್ ॥

10

ದೋಯಿಸೆರೆಡನೆ ಮೂರ್ತೊ ಕೇಂಡ್‌ದ್
ಊರುದೂರುದ ಮಾತ ಬಂದುಲೆ
ಗೋಲೆ ಕಡಪುಡುದಾದ್ ಮದಿಮೆನ್ ಬಾರಿ ಸಂಬ್ರಮೊಡು ॥
ನಾಲ್ ದಿನೊ ಸರಿಯಾದ್ ವೈದಿಕೊ
ಸಾಸ್ತ್ರೊದಂಚೆನೆ ಮಲ್ತ್‌ದೈನನೆ
ಓಕುಳಿದ ದಿನೊ ಪನ್ಡ್ ಕುಸಲ್‌ಡ್ ರಂಗ್‌ದಾನೀರ್ಡ್ ॥

11

ಮುರ್ಕಿಯೆರೆ ಮಾತೆರ್ಲ ಕ್ರಿಷ್ಣನ್
ಬುಕ್ಕೊ ಬಲರಾಮನ್‌ಲ ಪಾಂಡವ
ರೈವ್ವೆರ್‌ಲ ಮುರ್ಕಯೆರ್ ಬಣ್ಣೊದ ನೀರ್ಡ್ ತೆಲಿತೊಂದು ॥
ರುಕ್ಮಿಣಿನ್ ದ್ರೌಪದಿಲ ರಂಗ್‌ಡ್
ಮುರ್ಕಯಲ್ ಸರಿ ಸತ್ಯಬಾಮೆನ್
ಕ್ರಿಷ್ಣ ತಂಗಡಿಲಾ ಸುಬದ್ರೆನ್ ಚಂಡಿ ಮಲ್ತಲ್‌ಲ ॥

12

ಬಾಕಿದಾಕ್‌ಲ್ ಆಣ್ ಪೊಣ್ಣುಲು
ಆ ವಿರಾಟೆ ಸುದೇಷ್ಣೆನೊಟ್ಟಿಗೆ
ಮೀಯೆ ರಂಗ್‌ದ ನೀರ್ಡ್ ಮದ್ಮೆದ ಬಾರಿ ಸಂತೊಸುಡು ॥
ಮದಿಮಲೆನ್ ಒಯ್ತೊಂದು ಮದಿಮಯೆ
ಕಿರೆಕ್‌ಲಾಗಿಯೆ ರಂಗ್ ನೀರ್‌ದ
ನರನ ಸಿಸ್ಯೆದಿ ನೀರ್ ಚೇತಲ್ ಮೋನೆಗಾಯನವೆ ॥

13

ಸುದ್ದೊ ನೀರ್‌ಡ್ ಮೀದ್ ಚಂಡಿನ್
ಒಚ್ಚೆಯೆರ್ ಮಾತೆರ್ಲ ಮದ್ಯನ
ಪೊರ್ತುಗುಣಿಯೆರೆ ಕುಲ್ಯೆರೊಟ್ಟುಗು ಪಂತ್ಯೆ ಪಾಡ್ದ್‌ನೆಟ್ ॥
ಬಲ್ಮಣೊದ ಒಣಸಾದ್ ಬತ್ತ್‌ನ
ಬಿನ್ನೆರೆನ್ ಕಡಪುಡಿಯೆ ಮತ್ಸ್ಯನೆ
ಕ್ರಿಷ್ಣದ್ರುಪದೆರೆ ಕಡೆತ ಬಿನ್ನೆರೆ ಮಾತ್ರೊ ಉಂತಿಯೆರ್ ॥

ಶ್ರೀ ಅನಂತಕೋಡಿ ಸುಬ್ರಾಯ ದೇವೆರೆ ನಿರ್ಪೊಡು;
ಪರಿವಾರೊದೈವೊಲೆನ ಬೆರಿ ಸಾಯೊಡು;
ಕೆಲಿಂಜ ದೂರುಡು ನಿಲೆಯಾಯಿನ ;
ಅಪ್ಪೆ ಸಿರಿ ಉಳ್ಳಾಲ್ದಿನ ದಯೊಟು;
ತುಳು ಕೆಲಿಂಜ ಭಾರತೊದ ವಿರಾಟ ಪರ್ವೊ
ಪೂರ್ತಿಯಾಂಡ್.

ತುಳು ಕೆಲಿಂಜ ಬಾರತೊ

ಉದ್ಯೋಗ ಪರ್ವ

ಸುರುತ ಸಂದಿ

ಪಾಂಡವೆರೆ ಆಲೋಚನೆದ ಸಬೆ

ಧರ್ಮ ನಂದನೆ ಕ್ರಿಷ್ಣ ಸ್ವಾಮಿನ್
ತನ್ನ ಸಮ್ಮಲೆ ದ್ರುಪದ ರಾಜನ್
ಬುಕ್ಕೊ ಇತ್ತೆದ ಪೊಸತ್ ಪೊದ್ವನ್ ಒಟ್ಟು ಕೂಡ್ಸಾದ್ ॥
ಮೆಗ್ಯೆನಕ್ಲೆನ್ ಕೈತಲುಂತದ್
ಹಸ್ತಿನಾವತಿ ಬುಡುದು ಎಂಕುಲು
ಸರ್ವೊ ಸೊತ್ತುಲೆ ಮಾತ ಕೌರವನಕ್ಲೆ ಸ್ವಾದಿನೊಗು ॥

1

ಕೊರುದು ಪದ್‌ರಾಡೊರ್ಸೊ ಕಾಡ್‌ಡ್
ದಿನೊನು ಕಳೆದಾದಿತ್ತೆ ಮೂಲೇ
ಒರುಸೊ ಒಂಜೆನ್ ಕಳೆಯೊ ದುಂಬುಗು ಸಾದಿ ಎಂಚಿನವು ॥
ನಿಕ್‌ಲ್ ಮಾತೆರ್ ಗ್ರೇಯ್ತ್‌ದೆಂಕ್ಲೆಗ್
ತೆರಿಪವೊಡು ಪನ್ನಗನೆ ಮಾತೆರ್
ಹರಿನ ಮೋನೆನ್ ತೂನಗಾಪಗ ಪನ್‌ಪೆ ಸಿರಿಕ್ರಿಷ್ಣೆ ॥

2

ಜೂಜಿಗೊಬ್ಬುದು ಸೋಲ್ತ್‌ನಾಕ್‌ಲ್
ಕಾಡ್ಗ್ ಪದ್‌ರಾಡೊರ್ಸೊ ಪೋವೊಡು
ಊರುಡೊಂಜೇ ಒರ್ಸೊ ಉಪ್ಪೊಡು ಗುರ್ತೊ ತಪ್ಪಾದ್ ॥
ಈತೆ ಸೆರ್ರೊನ್ ಪಾಡ್ದೆ ಕೌರವೆ
ಪಾಂಡವೆರ್ ಸೋಲ್ತ್‌ದೆರ್ ಕಾಡ್‌ಗ್
ಆನಿಯೇ ಪೋಯ್ನಕ್‌ಲ್ ಸೆರ್ತ್‌ನ್ ಪೂರ ಮುಗಿತ್‌ದೆರ್ ॥

3

ನನಗ್‌ಲಕ್‌ಲೆನ ಸೊತ್ತು ಮಾತೆನ್
ಪೆರಪ ಕೊರ್ಪುನ ಧರ್ಮೊ ಕೌರವ-
ನಕ್‌ಲ್ ಲೆತ್ತ್‌ದ್ ಕೊರೊಡು ಅವದಿಲ ತೀರ್‌ನಾಪಗನೆ ॥
ಅಯಿನ ಸುದ್ದಿನ್ ಬುಡುದು ಎರ್ಲೆನ್
ಬಲತ್‌ಕಾರೊಡು ಕೊಂಡು ಪೋಯೆರೆ
ಪಡೆನ್ ಕೂಡ್ಸದ್ ಬತ್ತೆರಾಕ್‌ಲ್ ಮುಕುಲು ಇತ್ತ್‌ನಡೆ ॥

4

ದಾನೆ ಪನ್ಪರ್ ನಿಕ್‌ಲ್ ಪನ್ನಗ
ಬೀಮ ಪಾರ್ತೆರ್ ಲಕ್ಕ್‌ದುಂತುದು
ಆ ದುರ್ಯೊದನ ಕೈಡ್‌ದೆಂಕ್ಲೆನ ರಾಜ್ಯೊ ಸರ್ವೆಸೊ ॥
ಪೋಯಿನೆನ್ ಪಡೆಯೆರೆಗ್ ಅಣ್ಣನ
ಪಾತೆರೊನುಲಾ ನೀತಿ ಧರ್ಮೊನು
ಮೀರುವೊನೆ ಪಂಡೊಂದು ಕ್ರಿಷ್ಣಗ್ ಅಡ್ಡೊ ಬೂರಿಯೆರ್ ॥

5

ಪಗಡೆ ಗೊಬ್ಬುದು ಕಳೆಯಿ ರಾಜ್ಯೊನು
ಪೆರಪ ಕೇನುನ ಹಕ್ಕ್ ಅತ್ತ್‌ಡ
ಲಡಯಿಗುಂತುನ ಕ್ರಮೊನೆ ಇದ್ದಿಯ ಕ್ರಿಷ್ಣ ತೆರಿಯೊನುಲ ॥
ನಳೆನೆ ಪನ್ಪುನ ನಿಸದ ರಾಜೆನೆ
ಜುಗರಿಡೇ ಸರ್ವೆಸೊ ಕಳೆದ್‌ಲ
ಮಗ್‌ರ್ ಜೂಜಿನ್ ಗೊಬ್ಬುದಾಯೆನೆ ಪಡೆಯ ಕಳೆಯಿನೆನ್ ॥

6

ಮುಕುಲುಲಾ ಪಿರ ಗೊಬ್ಬುದಕ್‌ಲೆಡ
ಗೆಲ್‌ತ್‌ದೇ ಸರ್ವೆಸೊ ಪಡೆಪುನ
ಸರಿತ ನ್ಯಾಯೊನೆ ಕ್ರಿಷ್ಣ ಪಂಡ್‌ದ್ ಪೋಯೆ ಬಲರಾಮೆ ॥
ನಮೊನೆ ಬತ್ತ್‌ದ್ ಆಂಡ್ ಏಳ್ದಿನೊ
ಇನಿಕ್ ರಕ್ಕಸನಕ್‌ಲ್ ದ್ವಾರಕ
ಪುರೊಕು ನುರ್ಕ್ಯೆರೊ ದಾನ್ನೊ ಪಂಡ್‌ದ್ ಪೋಯೆ ಬಲಬದ್ರೆ ॥

7

ದ್ರುಪದ ರಾಜೆನೆ ಪಂಡೆನಲ್ಪನೆ
ಪೆರಪ ದಾಯೆಗ್ ಪಗಡೆ ಗೊಬ್ಬುನೆ
ನಮಡ ಕೈಪೆನೆ ಇದ್ಯೊ ಯುದ್ದೊಡೆ ತೂಕೊ ಕೌರವಡ ॥
ಎನಡ ಇತ್ತ್‌ನ ಸೇನೆ ಮಾತೆನ್
ಕೊರುದು ಜೋಕ್ಲೆನ್ ಲಡಯಿಗುಂತ್ಯೆರೆ
ಕಡಪುಡುವೆ ಪಂಡೊಂದು ಕ್ರಿಷ್ಣನ ಮೋನೆ ತೂವೊಂಡೆ ॥

8

ಆ ವಿರಾಟೆಲ ಪಂಡೆ ಎನ್ನಲ
ನಾಲ್ ರಂಗೊದ ಸೇನೆ ತಯರ್‌ಡ್
ಕಾಳಗೊಗು ಕಡಪುಡುವೆ ಪಂಡ್‌ದ್ ಮೀಸೆ ತಿರ್ಗಾಯೆ ॥
ಮಾತೆರೆನ ಪಾತೆರೊನು ಕೇಂಡ್‌ದ್
ವಾಸುದೇವೆನೆ ಪಂಡೆನಾಪಗ
ಸಾಮದಾನೊಡು ದುಂಬು ಕೇನುಗೊ ರಾಜ್ಯೊ ಕೌರವಡ ॥

9

ಮರ್‍ಯದಿಡ್ ಮೇಲಾಯಿನೊರ್‍ಯನ್
ಹಸ್ತಿನಾವತಿದಾಡೆ ಕಡಪುಡಿ
ಅಲ್ಪ ಕೇನಡ್ ರಾಜ ನೀತಿನ್ ಪನ್ಡ್‌ಲಾಯಡನೆ ॥
ಕೊರ್‍ಪುಜಿಂದ್‌ದ್ ಪಂಡಿ ಬುಕ್ಕೊನೆ
ಐಕ್ಕ್ ಬೋಡಯಿ ಸಾದಿನಾಡುಗೊ
ಪನ್ಡ್ ಕ್ರಿಷ್ಣನೆ ಪಿದಡ್‌ದುಂತಿಯೆ ಊರ್‍ಗ್ ಪೋಯೆರೆಗ್ ॥

10

ಮತ್ಸ್ಯ ರಾಜೆನೆ ತನ್ನ ಮರ್ಮಯ-
ಗಲ್ಪ ಕೊರ್‍ಯನೆ ದಿಂಜ ಉಡಿಗಿರೆ
ಮುತ್ತುರತ್ನೊನು ಆನೆ ಕುದುರೆಲೆ ಸೇನೆ ಮಾರ್ಬಲೊನು ॥
ಉತ್ತರೆನ ಕೈ ಪತ್ತ್‌ದಾಯೆನೆ
ಕಣ್ಣ್‌ಡೇ ನೀರರಿಪವೊಂದೇ
ಕೊರ್‍ನಗನೆ ಮಹರಾಣಿ ಬುಲ್ತಲ್ ಸೇಂಕ್ ಸೇಂಕೊಂದು ॥

11

ಆ ಸುಬದ್ರೆಲ ಬುಕ್ಕೊ ದ್ರೌಪದಿ
ದೇವಕಿಲ ಸಮದಾನೊ ಪಂಡೆರ್
ಮಾತೆರೆನ್ ಕೂಡೊಂದು ತೇರ್‌ಡ್ ಕುಲ್ಯೆ ಸಿರಿಕ್ರಿಷ್ಣೆ ॥
ತೇರ್ ಪಿದಡ್‌ನಗಡ್ಡೊ ಬೂರ್‍ಯೆರ್
ಪಾಂಡವೆರ್ ಪಾಂಚಾಲನಾಕ್‌ಲ್
ಪೋಯೆರೆಗ್ ಪಿದಡ್‌ನಗ ಉಂತಯೆ ಧರ್ಮನಂದನೆನೆ ॥

12

ರಾಜಕೀಯೊಡು ಧರ್ಮೊ ಬೋಡುಂ-
ದಾಂಡ ಧರ್ಮೊಡು ರಾಜಕೀಯೊನು
ಏಪೊಲಾ ಮೆರೆಸವುನ ಸರಿಯತ್ತ್‌ಂದ್ ಕೌರವಗ್ ॥
ಏರ್ ತೆರಿಪವಿ ಜ್ಞಾನಿಲುಂದುದು
ಕೇನ್ನಗೆನೆ ಆ ದ್ರುಪದೆ ಪಂಡೆನೆ
ಕಾಸ್ಯಪೆರ್ ತೆರಿನಾರ್ ಧರ್ಮೊನುಲಾ ಪುರೋಯಿತೆರ್ ॥

13

ಈತ್ ಪನ್ನಗ ಧರ್ಮನಂದನೆ
ಕಾಸ್ಯಪೆರೆ ಕಾರ್ಗಡ್ಡೊ ಬೂರುದು
ಈರ್ ಹಸ್ತಿನ ಪುರೊಕು ಪೋದಾ ಕೌರವೇಸ್ವರಡ ॥
ಪಾಂಡವೆರೆನಾ ರಾಜ್ಯೊನಕ್‌ಲೆಗ್
ಸೀದೊಡೇ ಬುಡು ಕೊರ್‍ಲ ಪಂಡ್‌ದ್
ರಾಜನೀತಿನ್ ದರ್ಮೊ ಸಾರೊನು ಪನ್ಡ್ ತೆರಿಪಾಲೆ ॥

14

ನಿನ್ನ ಕಾರ್ಯೊಗು ಯಾನ್ ಪೋಪುನೆ-
ಕಡ್ಡಿ ಇದ್ದಿಯೆ ಆಂಡ ಕೌರವೆ
ಒತ್ತ್‌ಜೆಡ ಈ ಎನನ್ ದೂರಡ ಪನ್ಡ್ ಪಿದಡಿಯೆರ್ ॥
ಕಸ್ಯಪೆರ್ ಪಿದಡ್‌ನಗ ದ್ರುಪದೆಲ
ತನ್ನ ಪರಿವಾರೊಲೆನ್ ಕೂಡ್ಸದ್
ಅಲ್ಪಡ್‌ದ್ ಪಿದಡಿಯೆನೆ ಪಂಡ್‌ದ್ ಬರ್‍ಪೆ ಬರ್‍ಪೆಂದ್ ॥

॥ ಕಾಸ್ಯಪೆರ್ ಕೌರವನ ಆಸ್ತಾನೊಗೆತ್ಯೆರ್ ॥

ರಾಜ ಚಾವಡಿಡೊಂಜಿ ದಿನೊಟಾ
ರಾಜರಾಜೆನೆ ತಾನ್ ಪನ್ಪುನ
ಬೂಟು ಬಿರ್ಸಾತಿಗೆದ ಕೌರವೆ ಸಬೆನ್ ಕೂಡ್ಸಾಯೆ ॥
ಬೀಸ್ಮೆ ದ್ರೋಣೆರೆ ಅಸ್ವತ್ತಾಮೆರ್
ವೀರ ಸೈಂದವೆ ಕರ್ಣೆ ಸಕುನಿಲು
ನೂದು ಮೆಗ್ಯಲ್ಲೆನವೆ ಒಟ್ಟುಗು ಕುಲ್ಲುದುಪ್ಪುನಗ ॥

1

ಮಾತೆರೆನ್ ಮನ್ನಿತ್‌ದ್ ಮಾಗದ
ನಾಕ್‌ಲೆನ ಜಯೊ ಗೋಸೊ ಕೇಂಡ್‌ದ್
ಪೀಟೊನೇರ್‌ದ್ ಕುಲ್ಯೆನಮ್ಮನ ಕಾರ್‍ಗ್ ಪುಡ್ಯಾಡ್ಡ್ ॥
ಪಾಂಡವೆರ್ ಪದಿಮೂಜಿ ಒರ್ಸೊನು
ಪೂರ್ತಿ ಕಳೆಯೆರೊ ಇದ್ಯೊ ಪಂಡ್‌ದ್
ತೂಯೆರೆಗ್ ನಮೊ ಪೋದು ಗುಡ್ಡೆದ ಎರ್ಲೆ ಪತ್ತ್‌ನಗ ॥

2

ಆಡೆಗೇ ಬತ್ತ್‌ನಯೆ ಪಾರ್ತೆನೆ
ಏಸೊಡಿತ್ತ್‌ನೆ ನಿಜೊ ಸಿಕಂಡಿನ
ದಾಯೆಗವದಿಯೆ ತೀರ್‌ಜಿಂದ್‌ದ್ ಅತ್ತೊ ಪನ್‌ಲೆನಡ ॥
ಆಯೆ ಯುದ್ದೊದ ನೀತಿ ತತ್ತ್‌ದ್
ಮಾತೆರೆನ ಮತಿ ತಪ್ಪವುನವೇ
ಬಾಣೊ ಬುಡುದೇ ಪೋಯೆ ಗೆಲ್ತ್‌ದ್ ಧರ್ಮೊ ಮೀರ್ದತ್ತೊ ॥

3

ವಿದುರೆ ಬೀಸ್ಮೆರೆ ಗುರುಕುಲೊಟ್ಟುಗು
ಪನುವೆರೆನ್ನಡ ಅಕ್‌ಲೆ ರಾಜ್ಯೊನು
ಬುಡುದು ಕೊರೊಡುಂದೇನ್ ಬುಡಯೆನೆ ಕೇನಿ ಸಬೆತಕ್‌ಲ್ ॥
ಕುಟುಮೊದಾಕ್‌ಲ್ ಪನ್ಪಿ ಬಾವನೆ
ಅಕ್‌ಲೆಗಿತ್ತ್‌ಂಡ ಮತಿನ್ ತಪ್ಪವಿ
ಪಗರಿ ಬುಡುವೆರೊ ಎಂಕ್ ಅಕ್‌ಲೆಡ ಇದ್ದಿ ಕನಿಕರೊನೆ ॥

4

ಆತ್ ಪೊರ್ತುಗು ರಾಜದೂತೆನೆ
ಕಾಸ್ಯಪೆರ್ ಬತ್ತ್‌ನವೆ ಸುದ್ದಿನ್

ರಾಜ ಸಬೆಟೇ ತೆರಿಪದಾನಗ ಲೆಪುಡದಾರನ್ಲ ॥
ಪೀಟೊಡೇ ಕುಲ್ಲಾದ್ ಪರ್‍ಬೆರ
ಆಸರ್‌ಗ್ ಬೋಡಾಯಿನೇನ್‌ಲ
ಆಸ್ತನೊದ ಮರ್‍ಯಾದಿಡಾಯೆನೆ ಪೂರ ಕೊರ್‍ಪಾಯೆ ॥

5

ಸ್ವಾಮಿ ಈರೆನ್ ಓಲೊ ತೂತ್‌ನ
ಮೋನೆ ತೂನಗ ನೆಂಪು ಆಂಡ್‌ಯೆ
ಏರ್ ಪಂಡ್‌ದ್ ಗುರ್ತೊ ಆಯಿಜೆ ಎಂಕ್ ತೆರಿಪವರೊ ॥
ಯಾನ್ ದ್ರುಪದ ಪುರೋಯಿತನೆ ಎನ
ನೀಯೆ ತೂತ್‌ನೆ ಆಯ ಮಗಲೆನ
ಬಾರಿ ಗೌಜಿದ ಮದಿಮೆ ದೊಂಪೊಡು ಪುದರ್ ಕಾಸ್ಯಪೆಯ ॥

6

ಎಡ್ಡೆನೇ ಆಂಡತ್ತೊ ಈರಿಡೆ
ಬತ್ತ್‌ನೆನೆ ದಾಯೆಂದ್ ಪನುವರೊ
ಪನ್ಡ್ ಕೇನ್ನಗ ತಾನ್ ಪಂಡೆರ್ ಬತ್ತಿ ಕಾರ್‍ಯೊನುಲ ॥
ಧರ್ಮನಂದನೆ ಎನನ್ ಈಡೆಗ್
ನಿನ್ನಡನೆ ಜೂಜಾಟೊ ಗೊಬ್ಬುದು
ಸೋಲ್ತಿ ರಾಜ್ಯೊನು ಪೆರಪ ಕೇನ್ಯೆರೆ ಪನ್ಡ್ ಕಡಪುಡುದೆ ॥

7

ಪಗಡೆ ಗೊಬ್ಬುಡು ಸೋಲ್ತ್‌ನಾಕ್ಲ್
ಅವದಿ ಪದ್‌ರಾಡೊರ್ಸೊ ಕಾಡ್‌ಡ್
ದಿನೊನು ನೂಕುದು ಒಂಜಿ ಒರ್ಸೊಡು ಊರುಡಿತ್ತೊಂದು ॥
ಗುರುತೊ ತಪ್ಪದ್ ಉಪ್ಪೊಡುಂದುದು
ಸೆರ್‌ತ್‌ದಂಚೆನೆ ಅಕ್ಲ್ ಅವದಿನ್
ಕರಿತ್‌ದೆರ್ ಅಂಚಾದ್ ಅಕ್ಲೆನ ರಾಜ್ಯೊ ಬುಡುಕೊರ್‍ಲ ॥

8

ಸ್ವಾಮಿ ಎಂಕುಲು ಚತ್ರಿ ಜಾತಿಲು
ಸೋಲ್ತಿ ರಾಜ್ಯೊನು ಪೆರಪ ಪಡೆಯೆರೆ
ಏತೆಕ್ಲ ಆವಂದ್ ನಟ್ಟುನ ಕೆಲಸೊ ಎಂಕ್ಲೆಗ್ ॥
ರಾಜ್ಯೊ ಬೋಡುಂದಾಂಡ ಚತ್ರಿಲೆ
ಜಾತಿ ರಿವಜಿದ ಕ್ರಮೊಟು ಎಂಕ್ಲೆನ್
ಕಾಳಗೊಡು ಗೆಲ್ತೊಂದು ಪಡೆವಡ್ ಪನ್ಲೆ ಅಕ್ಲೆಡನೆ ॥

9

ಆಂಡ್ ಪನ್ಪೆಂದಾರ್ ಪಿದಡ್‌ದ್
ದ್ರೋಣೆರೆನ ಇಲ್ಲಡೆಗ್ ಉಣಿಯೆರೆ
ಪೋಯಿನಲ್ಪನೆ ಪಂಡೆರಾರೆಡ ಗರೊಡಿದಾಚಾರ್‍ಯೆ ॥
ಪಾಂಡವೆರ್ ಜಾರಯೆರ್ ಲಡಯಿಗ್
ಆಕ್ಲೆಗ್ ನಿಜೊ ಸಾಯೊ ಮಲ್ಪುನ
ವಾಸುದೇವನ್ ಆಯೆ ತಪ್ಪವೆ ಪನ್ಲೆ ಧರ್ಮಜಡ ॥

10

ಕಾಸ್ಯಪೆರ್ ಉಪಪ್ಲವ್ಯೊ ನಗರೊಗು
ಸೀದ ಬತ್ತ್‌ದ್ ಪಾಂಡವೇರೆಡ
ರಾಜ್ಯೊ ನಿಕ್ಲೆಗ್ ಬುಡುದು ಕೊರಯೆಗೆ ಕೌರವೇಸ್ವರೆನೆ ॥
ಸೋಲ್ತಿ ರಾಜ್ಯೊನು ಪೆರಪ ಪಡೆಯೆರೆ
ಕಾಳಗೊಡು ಗೆಲ್ಪುನವೆ ಚತ್ರಿಲೆ
ಗಾಪಿ ಸಾದಿಯೆ ಪಂಡೆ ಎನ್ನಡ ರಾಜ ಚಾವಡಿಡ್ ॥

11

ಅಲ್ಪ ಚರ್ಚೆನ್ ಯಾನ್ ಮಲ್ತ್‌ಜಿ
ಚಲೊಕು ಮರ್ದ್‌ಲ ಇದ್ದಿ ಪಂಡ್‌ದ್
ಗುರುಕುಲೆನ ಇಲ್ಲಡೆಗ್ ಪೋಯೆನೆ ಉಣಿಯೆರೆಂದಾಡೆ ॥
ಅವುಲು ದ್ರೋಣೆರ್ ಪಂಡೆರೆನ್ನಡ
ಲಡಯಿಗೇ ಪಾಂಡವೆರ್ ಜಾರ್‍ವೆರೊ
ಮುರಹರನ್ ತನ್ನೊಸೊಕು ಮಲ್ಪೆರೆ ಪೋವೆ ಕೌರವೆನೆ ॥

12

ಪನ್ಡ್ ಎನ್ನಡ ನಿಕ್ಲೆಗ್ಯನೇ
ಇತ್ತೆ ತೆರಿಪವೊಡುಂದು ಪನ್ನೆಟ್
ಸತ್ಯೊ ಉಂಡುಯ ಧರ್ಮನಂದನ ಈಯೆ ತೆರಿಯೊನುಲ ॥
ಧರ್ಮಜೆನೆ ಅರ್ಜುನಡ ಕ್ರಿಷ್ಣನ್
ನಮ್ಮೆ ಕಡೆಕೇ ಉಂತಯೆರೆ ಈ
ಇತ್ತೆನೇ ದ್ವಾರಕಿಗ್ ಪೋಲಯ ಪನ್ಡ್ ಕಡಪುಡಿಯೆ ॥

13

ಅರ್ಜುನೆನೆ ರತೊನೇರ್ದ್ ಪಿದಡ್‌ದ್
ಕ್ರಿಷ್ಣ ಸ್ವಾಮಿನ್ ಮನಸ್‌ಡೇತ್‌ಲ
ಬಗ್ಗಿ ಬಾವೊಡು ನೆನೆತ್ ನೆನೆತ್‌ದ್ ಕಡಲ ಬರಿತಾಡೆ ॥
ಎತ್ತ್‌ನಯೆ ಕಡತೊಂದು ಮಂಜಿಡ್
ಬತ್ತೆನೇ ದ್ವಾರಕೆಗ್ ಬಗ್ತೆರೆ
ಪುಣ್ಯೊ ಕ್ಷೇತ್ರೊಗು ಬೂಮಿದಾ ವೈಕುಂಟೊ ಮಂದಿರೊಗು ॥

14

ವೇದೊ ಮಂತ್ರೊದ ಬ್ರಾಣೆರೆನ್ ಸರಿ
ತೂದುಲಾ ಸಂಗೀತೊ ನಾಟ್ಯೊದ
ಗೋಪಿಲೆನ ಒಟ್ಟಿಗೆನೆ ನಲಿಪುನ ಹಂಸೊ ಮೈರ್‌ಲೆನ್ ॥
ಸಾದಿ ಬೀದಿಡ್ ತೂನಗಾಯಗ್
ದ್ವಾರಕೆನೆ ವೈಕುಂಟೊ ಪನ್ಪುನ
ಬಾವೊ ಉರ್ಕರ್‌ದಾಯೆ ಪೊಗ್ಯೆನೆ ಕ್ರಿಷ್ಣ ಮಂದಿರೊಗು ॥

॥ ದೇವೆರೆನ ಸಾಯೊ ಬಗ್ತೆರೆಗ್ ॥

ಮುರಹರೆನೆ ಮದ್ಯನಡ್ ಉಂಡುದು
ಅಗಿದ್ ಬಚ್ಚಿರೆ ಪೂಲು ಕರ್ಪುರೊ
ನಿದೆರಿಯೆನೆ ಮಂಚವುಡು ರುಕ್ಮಿಣಿ ಗಾಳಿ ಪಾಡಿಯಲ್ ॥
ಕಾರ್‌ನೊತ್ಯಲ್ ಸತ್ಯ ಬಾಮೆನೆ
ಪಾರ್ತೆಪೊಗ್ಗ್‌ನ ತೂದುಲಾಕ್‌ಲ್
ಮೆಲ್ಲೊನೇ ತೆಲಿತೊಂದು ಉಲಯಿಗ್ ಪೋಯೆರಲ್ಪಡ್‌ದ್ ॥

1

ಅರ್ಜುನೆನೆ ಕೈಮುಗಿದ್ ಉಂತಿಯೆ
ಕ್ರಿಷ್ಣ ಕಾರ್‌ದ ಮುದೆಲ್‌ಡಾಪಗ
ಎತ್ತಿಯೆನೆ ಕುರುರಾಜೆ ಮುರಹರೆ ಜೆತ್ತ್‌ನಾಡೆಗೆನೆ ॥
ಎನ್ನ ಸಂತಾನೊದಯೆ ಪಾರ್ತೆನೆ
ಎರ್ಲೆ ಮೇಪುನ ಜಾತಿದಾಯನ
ಕಾರ್ದ ಮುದೆಲ್‌ಡ್ ಬಗ್ತಿಡುಂತುದೆ ಮಾನೊ ಕೆಟ್ಟ್‌ನಯೆ ॥

2

ಯಾನ್ ಕುರುಕುಲೊ ಚಕ್ರವರ್ತಿಯೆ
ಗೋವಳನ ಕಾರ್ದವುಲು ಉಂತಯೆ
ಮೂಲು ಮಂಚವುಡೊಂತೆ ಜಾಗೆನೆ ಉಂಡು ತರೆತವುಲು ॥
ಮೂಲೆ ಕುಲ್ಲುವೆ ಕ್ರಿಷ್ಣೆ ಲಕ್ಕ್‌ದ್
ತೂದು ಪಾತೆರ್ನೆಟ ಪಂಡ್‌ದ್
ಕಾರ ಮೇಲ್‌ಡ್ ಕಾರ್ ಪಾಡ್‌ದ್ ಕುಲ್ಯೆ ಕುರುವೀರೆ ॥

3

ಹರಿನ ನಿದ್ರೆನೆ ಬಿರಿದ್ ಲಕ್ಕಿಯೆ
ಸುರುಕು ಪಾರ್ತನ್ ತೂದು ತೆಲಿತ್‌ದ್
ತಿರ್‌ಗ್ ತೂನಗ ಕೌರವೇಸ್ವರ ಮೋನೆ ತೂವೊಂದು ॥
ಸಿವ ಸಿವಾ ನಿಕ್‌ಲೊಟ್ಟು ಬತ್ತ್‌ನ
ಪರಮ ಸಂತೋಸಾಂಡ್ ಎಂಕೇ
ಮೆಗಿಪಲಯ ಜೋಕುಲೆನ ಎಡ್ಡೆಪು ತೂಯೆರಾಂಡತ್ತೊ ॥

4

ಕೋಲು ಕಡ್ತ್‌ದ್ ರಡ್ಡ್ ಮಲ್ಪೊಲಿ
ನೀರ್ ಕಡ್ತ್‌ದ್ ತುಂಡು ಮಲ್ಪೆರೆ
ಸಾದ್ಯೊ ಇದ್ದಿಂದಿತ್ತೆ ನಿಕ್‌ಲೇ ಎಂಕ್ ತೆರಿಪಯರ್ ॥
ಪಾಂಡವೆರ್ ಸಿದ್ಯಮ್ಮ ಜೋಕುಲು
ಕಾಸ ಮೆಗಿಪಲಯಲ್ಲು ಪನ್ಪುನ
ಪ್ರೀತಿ ಪುಟ್ಟ್‌ನ ನಿನ್ನ ಗುಣೊಕುಲೆನೇನ್ ಪುಗರುವೆನೆ ॥

5

ಅಸರ್‌ಗೇ ದಾಯ್ತುಂದ್ ಕೇಂಡ್‌ಜೆ
ಕೋಪೊ ಮಲ್ಪಡ ಕೌರವೇಸ್ವರ
ಈಯೆ ಬತ್ತನೆ ಚಕ್ರವರ್ತಿಯೆ ಎನ್ನ ಬಾಕಿಲ್‌ಗ್ ॥
ಈತ್ ಪನ್ನಗ ಕ್ರಿಷ್ಣ ನಿನ್ನವೆ
ಬಾಯಿದಾ ಸಮ್ಮನೊನೆ ದಾಯೆಗ್
ಯಾನ್ ನಿಕ್‌ಲೆಗ್ ದೂರೊದಾಯೆನೊ ಪಂಡೆ ಕೌರವೆನೆ ॥

6

ಸೋಲ್ತಿ ರಾಜ್ಯೊನು ಪೆರಪ ಕೇನ್ವೆರ್
ಪಾಂಡವೆರ್ ಎನ್ನಡನೆ ಅಕ್‌ಲೆಗ್
ರಾಜಿಡೇನೇ ಕೊರಯೆ ಪಂಡ್‌ದ್ ತೆರಿಪದಾಯಿನೆಟ್ ॥
ಕಾಳಗೊಗು ತಯರಾಪೆರಾಕ್‌ಲ್
ಲೋಕೊ ನ್ಯಾಯೊದ ರಕ್ಷಕೆನೆ ಈ
ಸಾಯೊನೆಂಕೇ ಕೊರೊಡು ಪಂಡ್‌ದ್ ಕೇನ್ವೆ ಕೈಮುಗಿದ್ ॥

7

ಸಿವ ಸಿವಾ ಉಂದೆಂಚಿ ಪಾತೆರೊ
ಲಡಯಿ ಮಲ್ಪರೊ ಒಂಜೆ ಕುಟುಮೊದ
ಪುದರ್‌ದಾಕ್‌ಲ್ ಹಸ್ತಿನಾವತಿದರಸು ಸಂತಾನೊ ॥
ನಿಕ್‌ಲ್ ನಿಕ್‌ಲೇ ಯುದ್ದೊ ಮಲ್ತ್‌ದ್
ಕೆರುಪುನಟ್ಟನೆ ಪಾಪೊದಕ್‌ಲೆನ್
ಬರತ ವಂಸೊಡು ಇಂಚಿನಾತ್‌ಜಿ ಕೇನ್ ಈತ್‌ನೆಟ ॥

8

ರಾಜಿಡುಪ್ಪೊಡು ನಿಕ್‌ಲ್ ನಿಕ್‌ಲೇ
ಕಾಳಗೊನು ಮಲ್ಪಂದೆ ಇತ್ತರ್
ಡಾಂಡ ಎಂಕ್ಲೆಗ್ ಪೊದ್ವೆರಿಸ್ಪೆರೆಗಾವು ಸಂತೋಸು ॥
ಲೋಕೊಗೇ ಸುಕೊ ಸಾಂತಿ ತಿಕ್ಯೆರೆ
ಗಾವು ಇದ್ದಿಡ ಮಣ್ಣ್‌ದಾ ಕರ
ಬೂರ್ದು ದರಿದಾಂಡ್ಯೆನ್ ಪಿರ ಸರಿ ಮಲ್ಪೊಲಿಯೊ ಪನ್‌ಲ ॥

9

ಕ್ರಿಷ್ಣ ಈಯೇ ಧರ್ಮೊ ಸಾಸ್ತ್ರೊನು
ಪನ್ಪುನೆನ್ ಕೇಣಿಯೆರೆ ಬತ್ತ್‌ನೆ
ಅತ್ ಎಂಕ್‌ಲೆ ಯುದ್ದೊ ಆಪುನೆಕಿದ್ದಿ ಅಲ್ಲಾನೊ ॥
ನಿನ್ನ ಸಾಯೊನು ಕೊರ್ಪ ಏರೆಗ್
ಪನ್ಲ ಎನ್ನಡ ಪನ್ನಗಾಪಗ
ಅರ್ಜುನನ ಒಪ್ಪಿಗೆನೊ ಲಡಯಿಗ್ ಕೇಂಡೆ ಶ್ರೀ ಕ್ರಿಷ್ಣೆ ॥

10

ಬಾರತೊದ ಕತೆ ಏದಿಕ್ ಬರೆಯೆರೆ
ಪಾಂಡವೆರೆ ಕೌರವೆರೆ ನೆತ್ತೆರ್

ಬೋಡನಗ ಎನ ಅಡ್ಡಿದಾಯೆಗ್ ಪನ್ನಗಾ ಹರಿಯ ॥
ಯಾನೊರಿಯೆ ಕಾಳಗೊನು ಮಲ್ಪೆರೆ
ದಾಲ ತೀರಂದ್‌ನಯೆ ಉಂತುವೆ
ಏರೆನಾಂಡಲ ಒಂಜಿ ಕಡೆಕೇ ತೆರಿಯೊನಿರ್‍ವೆರ್‌ಲ ॥

11

ಅಣ್ಣ ಬಲರಾಮನವೆ ಒಟ್ಟಿಗೆ
ಇತ್ತಿ ಯಾದವ ಸೇನೆ ಮಾತಲ
ಒಪ್ಪಿಗೆಡ್ ಬುಕ್ಕೊಂಜಿ ಕಡೆಕೇ ನಿಕ್ಕ್ ಒವ್ವಾವು ॥
ಅರ್ಜುನೆನೆ ಎಲ್ಯಾಯೆ ನಿಕ್‌ಲೆಡ್
ಪನ್ವುನೆಡ್ಡನೆ ಆಯೆ ಕೌರವ
ತಪ್ಪು ಗ್ರೇಯ್ಪುಡ ಪನ್ನಗಾಪಗ ಪಾರ್ತೆ ಪಂಡೊನುವೆ ॥

12

ಕಾಡ್‌ಡೇ ಪದ್‌ರಾಡ್ ಒರ್ಸೊದ
ಆವುಸೊನು ಕಳೆದೆಂಕ್ಲು ಬಚ್ಚಿನ
ದಾಲ ಗತಿ ಇದ್ಯಂದಿ ಬಡವರ್ ಯಾದವೆರೆ ಸೇನೆ ॥
ಸಾಂಕಿಯೆರೆ ತೀರಂದ್‌ನಾಕ್‌ಲ್
ದೇವ ಈಯೇ ಎಂಕ್ಲೆ ಕಡೆಕ್‌ಲ
ಸೇರೊಡುಂದುದು ಕೇನ್ವೆ ಪನ್ನಗ ಪನ್ಪೆ ಕೌರವನೆ ॥

13

ಮಾಯಗಾರೆನೆ ಈಯೆ ಕ್ರಿಷ್ಣಾ
ಕಾಳಗೊದ ಕಳಟೆಂಕ್ಲೆ ಎದುರುಡು
ಆಯುದೊನು ಪತ್ತೊಂದು ಲಡಯಿಗ್ ಉಂತಿಯೆರೆ ಬಲ್ಲಿ ॥
ಆಂಡ್ ಕೌರವ ಎಂಕ್ ನಿಕ್‌ಲೆನ
ಸೇನೆದಾಕ್‌ಲ್ ಹಾಕ್‌ಜೇರ್ಡನೆ
ಯಾನ್‌ಲಾಯುದೊ ಪತ್ತಯೆಂದ್‌ದ್ ಬಾಸೆ ಪಾಡೊಂಡೆ ॥

14

ಗದೆಟ್ ಹಾಕುನ ವಿದ್ಯೆ ಕಲ್ಪಯಿ
ಗುರುಕುಲೇ ಬಲರಾಮ ಸ್ವಾಮಿಲು
ಒದಗಿಯೆರ್ ತನ್‌ಕ್‌ಂದ್ ಸಂತೊಸುಡಾಯೆ ಪಿದಡೊಂದು ॥
ಯದುಕುಲೊತ ಮಹ ರಾಜ ಬೇಟಿಗ್
ಕುರುನ ಕುಟುಮೊದ ಚಕ್ರವರ್ತಿಯೆ
ಅರಮನೆಗ್ ಪೊಗ್ಗಿಯೆನೆ ದೂತೆರೆಡುಲಯಿ ತೆರಿಪಾದ್ ॥

॥ ಬಲರಾಮೆ ಕೌರವಗ್ ಬಾಸೆ ಕೊರ್ಯೆ ॥

ಯಾದವೆರೆ ಮಹರಾಜೆನಾ ಬಲ –
ರಾಮೆನೊಡ್ಡೊಲೊಗೊಡು ಕುಲ್ಲುದು
ರಾಜಕೀಯೊ ಸಮಾಜೊ ಧರ್‍ಮೊದ ರೀತಿ ನೀತಿಲೆಡ್ ॥
ಆದಿ ಯುಗೊ ಬ್ರಗುರಾಮಡ್‌ದ್ ಸರಿ
ಯಾದ್ ತ್ರೇತೆಡ್ ಆಂಡ್‌ಲಾ ರಗು
ರಾಮಡ್‌ದ್ ದ್ವಾಪರೊಡು ಬಲರಾಮಡ್ದ್ ಆಂಡ್‌ಂದ್ ॥

1

ತೆರಿನ ಜ್ಞಾನಿಲು ಪನ್ಪೆರೇಪೊಲ
ಯುಗೊ ಯುಗೊಟು ಶ್ರೀ ರಾಮ ತತ್ತ್ವದ
ನಿಲೆನೆ ಸಾಸಿತೊ ತೆರಿಯೊನಿಂದ್‌ದ್ ಸಬೆಟ್ ಪನ್ನಗನೆ ॥
ಕುರುಕುಲೊತ ಮಹರಾಜೆ ಕೌರವೆ
ಸಬೆಕ್ ಬರ್ಪನೆ ಪನ್ದ್ ಕಂಚುಕಿ–
ನಕ್‌ಲ್ ಪುಗರ್‌ದ್ ಉಲಯಿ ಕನತೆರ್ ರಾಜ ಮರ್‍ಯದಿಡ್ ॥

2

ಬಾವ ಬಲ ಬಲ ಕುಲ್ಲು ಕುಲ್ಲುಯ
ಪೀಟೊನೇರ್‌ದ್ ಈಯೆ ಅರ್ತಿದ
ಪೂವು ಆಯನೆ ಏತ್ ಸಮಯೊನೆ ಆಂಡ್ ತೂವಂದೆ
ಪಾಂಡವೆರೆನಾ ರಾಜ್ಯೊನುಲಯಿಗ್
ಪಾಡ್‌ದ್ಲಾ ಚಕ್ರಾದಿಪತ್ಯೊಡು
ಆಳುನಾಯಗ್ ಉಂಡೊ ಪುರ್ಸೊತು ಈಡೆ ಬರ್‍ಯೆರೆಗ್ ॥

3

ಎನ್ನ ಬೇಜರೊನಿತ್ತೆ ಪಂಡೆಡ
ದುಕ್ಕೊ ಮಲ್ಪರ್ ಯಾನ್ ಅಕ್‌ಲೆಗ್
ಕೊರ್‍ನ ಅವದಿಯೆ ಮುಗಿದ್ ಉಲ್ಲೆರ್ ಮತ್ಸ್ಯ ನಗರೊಡುಲ ॥
ಇತ್ತೆ ಅಕ್‌ಲೆಗ್ ರಾಜ್ಯೊ ಕೊರೊಡುಗೆ
ಪನ್ದ್ ಕೇನ್ಪಯೆ ಧರ್‍ಮನಂದನೆ
ಚತ್ರಿ ಜಾತಿದ ಧರ್‍ಮೊಡಾಕ್‌ಲ್ ರಾಜ್ಯೊ ಪಡೆಯೆರೆಗ್ ॥

4

ಕಾಳಗೊಡು ಸೋಲ್ಪಾದ್ ಎನ್ನನ್
ರಾಜ್ಯೊನಾಳಡ್ ಪೂರ್ತಿಯಕ್‌ಲೇ
ಸೀದಡೇನೇ ಕೊರಯೆ ಪಂಡ್‌ದ್ ಯಾನ್ ತೆರಿಪಾದೆ ॥
ಪಾಂಡವೆರೆ ಕಡೆಟುಲ್ಲೆ ಕ್ರಿಷ್ಣೆಂ
ದಾಕ್‌ಲೆಗ್ ಮಹ ದೈರೊ ಬತ್ತ್‌ದ್
ಕಾದಿಯೆರೆ ತಯರಾವೆರೆಂದ್‌ದ್ ಯಾನ್ ಗ್ರೇಯ್ತೊಂಡೆ ॥

5

ಯಾನ್ ಕ್ರಿಷ್ಣನ ಸಾಯೊ ಕೇನ್ಯೆರೆ
ಪೋದು ಎತ್ತುನ ದುಂಬೆ ಅರ್ಜುನೆ
ಆಡೆಗೆತ್ತ್‌ದ್ ಕ್ರಿಷ್ಣನುಲಯಿಗ್ ಪಾಡ್ಡೆ ಸಾದನೆಡ್ ॥
ಈರ್‌ಲಾ ಈರೆನವೆ ಯಾದವ
ಸೇನೆ ಮಾತಲ ಎಂಕ್ ಪಂಡ್‌ದ್
ವಾಸುದೇವೆನೆ ಪನ್ನೆಟೆಂಕೇ ಆಂಡ್ ಸಂತೋಸು ॥

6

ಸ್ವಾಮಿಯೇ ಬಲ ಬದ್ರ ದೇವೆರೆ
ಈರೆ ಎನ್ನನ್ ಗೆಲ್ಪದೆಂಕ್ಲೆನ
ಕೀರ್ತಿ ಈರೆಡ್ದಾದ್ ಮೆರೆಯಿನೆ ಪನ್ಡ್ ದೇವತೆಲು ॥
ಮೇಲ್ ಲೋಕೊಡು ಸಾನ್ ಪುಗರುನ
ಕಾರ್ಯೊನೀರೇ ಮಲ್ಪೊಡುಂದುದು
ಕಾರ್‌ಗಡ್ಡೊನೆ ಬೂರ್ಯೆ ಕೌರವೆ ಕಾರ್ಯೊ ಜಾಣೆತ್ತೊ ॥

7

ಲಕ್ಕ್ ಲಕ್ಕ್‌ಲ ಕೌರವೇಸ್ವರ
ದುಕ್ಕೊ ಮಲ್ಪಡ ಕ್ರಿಷ್ಣೆನಕ್‌ಲೆಗ್
ಇತ್ತೆಡಲ ಯಾನ್ಬುಡಯೆ ನಿನ್ನನ್ ಈಯೆ ನಂಬೊನುಲ ।
ಅರ್ಜುನನವೇ ಸಿಸ್ಯೆ ಸಾತ್ಯಕಿ
ಉದ್ಬವೆಲ ನಿಜೊ ಬಗ್ತೆ ಕ್ರಿಷ್ಣನ
ಇರ್ವೆರ್‌ಲ ಆ ಕಡೆಕ್ ಪೋಯೆರ್‌ಡೇನ್ ದೀಡುವೆನೊ ॥

8

ಎನ್ನ ಮೆಗಿದಿನ್ ಕಂಡಿ ಕಳುವನ್
ಯುದ್ದೊಡೇ ಪೊಡಿ ಮಲ್ತ್‌ದಾಯನ
ಕರ್ಲ್ನ್ಯೊತ್ತ್‌ದ್ ಪಗೆನ್ ಸಂದವೆ ದೈರೊ ಮಲ್ತೊನುಲ ॥
ಕ್ರಿಷ್ಣೆ ಕುಸೆಲ್‌ಡ್ ಎನ್ನ ಮಗಲೆನ್
ನಿನ್ನ ಮಗೆ ಲಚ್ಚಣಗ್ ಮದಿಮೆನ್
ಮಲ್ಪುನೆನ್ ತಪ್ಪಯಿನೆ ಅತ್ತಂದೇನ್ ಕೊರ್ತುವೆನೊ ॥

9

ಪಾರ್ತನಾ ಮಗಕೆನ್ನ ಮಗಲೆನ್
ಯಾನ್ ಕೊರ್ತ್ವೆನೊ ಎನ್ನ ಪಾತೆರೊ
ಪಾಂಡವೆರೆ ಪಗೆ ಸಂದಯೆರೆನೇ ಸಾದಿ ತೋಜಯಿನೆ ॥
ದೇವೆರೆಂಕೇ ಪನ್ಡ್‌ಲಾಯಗ್
ಬಾಸೆ ಪಾಡ್‌ದ್ ಎಲ್ಲೆ ಕಾಂಡೆನೆ
ಸೇನೆ ಕೂಡ್ಸದ್ ಬರ್ಪೆ ಹಸ್ತಿನ ಪುರೊಕು ಕಂಡಿತೊನೆ ॥

॥ ಶ್ರೀ ಕ್ರಿಷ್ಣೆ ಪಾರ್ತ ಸಾರತಿ ॥

ಕೌರವೆನೆ ಸಂತೊಸುಡು ಪೋಪುನ
ತೂದು ಕ್ರಿಷ್ಣೆನೆ ಮುಗುರು ತೆಲಿಕೆಡ್
ಪಾರ್ತ ಮೋನೆನ್ ತೂದು ಪಂಡೆನೆ ಹೆಡ್ಡೆ ಆಯತ್ತೊ ॥
ಕಾಳಗೊನು ಮಲ್ಪೆರೆಗ್ ಸಾದ್ಯೊನೆ
ದಾಲ ಇದ್ದಿಂದೇನ್ ಪಂಡ್‌ನ
ಕೇಂಡ್‌ದೀಯೆ ಎನನ್ ದಾಯೆಗ್ ಕಡೆಕ್ ಒತ್ತೊಂಡ ॥

1

ದುಸ್ವೆರೆಡ ಈತ್ನೇಟ ಪೊಂರ್ಬುದು
ಕಸ್ಟೊ ಬತ್ತ್‌ನ ಜೂವೊ ಎನ್ನವು
ಸಗ್ತಿನೊಯ್ತ್‌ದ್ ಈ ಸುದರ್ಸನೊ ಎಂಕ್ ಬಲೊ ಇದ್ದಿ ॥
ಎನ್ನ ಪೊಣ್ಣುಲು ಪೊರ್ತು ಪೊರ್ತುಗು
ಉನ್ಪವೆರ್ ತಿನ್ಪವೆರ್ ಅಂಚದ್
ಪೊಣ್ಣು ಕೋಟಿಂದೆನನ್ ಸಾಂಕ್ವೆರ್ ರಂಗ್ ಮಲ್ತೊಂದು ॥

2

ಅಣ್ಣೆನಾ ಬಲ ಬದ್ರ ಸ್ವಾಮಿನ್
ಒತ್ತೊಂದೀಯೆ ಕೌರವೇರೆನ್
ಗೆಲ್ಪಿ ಸಾದಿನ್ ದಾಯೆ ತೂಯಿಜ ಬಾವ ಪನ್‌ಲೆನಡ ॥
ಇತ್ತೆ ನಿಕ್‌ಲೆನ್ ಕೌರವಾದಿಲು
ಕೊಚ್ಚಿ ಕೊಚ್ಚಿದ್ ಪಾಡುನಟ್ಟನೆ
ಮಲ್ಪೆರಾಕ್‌ಲ್ ಎನ್ನ ಅಣ್ಣನ ಸಾಯೊ ಪಡೆವೊಂದು ॥

3

ಈತ್ ಪನ್ನಗ ಪಾರ್ತೆ ಕ್ರಿಷ್ಣನ
ಮೋನೆಗೇ ತೂವೊಂದು ಧರ್ಮೊದ
ನಾಸೊ ಮಲ್ಪುನ ದುಸ್ಟ ರಕ್ಕಸನಕ್‌ಲೆ ಸಂತಾನೊ ॥
ಪೂರ ಮುತ್ತಯೆರಾದ್ ನಿನ್ನವೆ
ಪ್ರೇಮೊದಬತಾರೊಂದು ತೆರಿನಯೆ
ಯಾನ್ ಆಯ್ನೆಟ್ ನಿನನ್ ಎಂಕ್‌ಲೆ ಕಡೆಕ್ ಒತ್ತೊಂಡೆ ॥

4

ವೇದೊ ಕಂಡ್‌ನ ತಮನ್ ಕೆರ್ಯೆರೆ
ಮೀನ್ ಆಯ್ನಯೆ ಬೂಮಿದುದ್ದರೊ
ಗಾದ್ ಪಂಜಿಯೆ ಬಾಲೆ ಬುಲ್ಪುನು ಕೇನ್ಡ್ ನರಸಿಂಗೆ ॥
ಆಯಿನಯೆ ವಾಮನೆನೆ ಆದ್‌ಲ
ಮೂಜಿ ಮೊಟ್ಟುದ ನೆಲನ್ ನಟ್ಯನೆ
ಆ ಮಹಾಬಲಿ ಚಕ್ರವರ್ತಿನ್ ನೂಕ್ಯ ಪಾತಲೊಗು ॥

5

ಬಾರ್ಗವೆನೆ ಈಯತ್ತೊ ಚತ್ರಿಲೆ
ನಾಸೊದಾ ಬ್ರುಗುರಾಮೆ ಸೀತೆನ
ಪ್ರೀತಿದಾ ರಗುರಾಮೆ ನಿನ್ನವೆ ಏಳ್ ಅಬತಾರೊ ॥
ಪೂರ್ತಿ ಮಲ್ತ್‌ದ್ ಇತ್ತೆ ಕ್ರಿಷ್ಣೆನೆ
ಆದ್ ಕಂಸನ್ ಮುರನ್ ಪೌಂಡ್ರಕ
ಕಾಲಯವೆ ನರಕಾದಿ ರಕ್ಕಸನಕ್‌ಲೆ ಪುಣ ಪಾಡ್ಯ ॥

6

ಮೆಗಿದಿನೆಂಕೇ ಕೊರ್ಯ ದ್ರೌಪದಿ
ಬುಲುಪು ಕೇಂಡ್‌ದ್ ಸೀರೆನಚ್ಚಯೊ

ಮಲ್ತ್‌ದೀಯೆ ಮಾನೊ ಕಾತ್‌ನ ಸ್ವಾಮಿ ಪರಮಾತ್ಮೆ ॥
ಚಿತ್ತೊ ಸಾಕ್ಷಿಯೆ ಈ ನಿರಂಜನೆ
ಕುತ್ತಿ ಮುತ್ತವ ಕೌರವಾದಿಲೆ
ಪನ್ಪಿ ಧೈರೊಡು ನಿನನ್ ಕೇಂಡ್‌ನೆ ಎಂಕ್ಲೆ ಕಡೆಕೇನ್ ॥

7

ನಿನ್ನ ತಂಗಡಿಯಲ್ಲು ಇರ್ವೆರೆ
ಕರ್ಣನಿನ್ ಒರಿಪಿಯೆರೆಗೀಯೆ
ಬಗ್ಗೆರೆನ ದಾಸಾನುದಾಸೆನೆ ಕೇನೊಡೆನ್ನರಿಕೆ ॥
ಎನ್ನವಗ್ಗಿನ ರತೊಕು ಸಾರತಿ
ಮಲ್ಲ ಮಹಿಮೆನೆ ಈಯೆ ಆವೊಡು
ಪನ್ದ್ ಕಾರ್‌ಗ್ ಅಡ್ಡೊ ಬೂರಿಯೆನಾ ಧನಂಜಯೆನೆ ॥

8

ಬಲ್ಲ್ ಇದ್ಯಂದ್‌ನವೆ ಮುಡಿನೀ
ಕಟ್ಯ ಎನ್ನನ್ ಉಲಯಿ ದಿಂಜದ್
ನಿನ್ನ ಪ್ರಾರ್ಥನೆಗೇನ್ ಒಪ್ಪುವೆ ಬಾವ ಕೇನಿಂಚಿ ॥
ಧರ್ಮಜಡ ಈ ಪನ್‌ಲ ಯುದ್ದೊನು
ಗೆಲ್ಪದೇನೇ ಕೊರುವೆ ಕಂಡಿತೊ
ನಿನ್ನ ದುರ್ಬಲೊ ಬುದ್ದಿ ಬುಡುದೀ ಲಡಯಿ ಮಲ್ಪೊಡುಯ ॥

9

ಎಲ್ಲೆನೇ ಬರ್ಪೇನ್ ಪೋಲಯ
ನಿನ್ನ ಪಲಯಡ ಪನ್‌ಲ ಪೊದ್ವೆರ್
ಇಷ್ಟೆರೆಗ್ ತೆರಿಪಾಲ ಸುದ್ದಿನ್ ಪನ್ದ್‌ಲಾ ಹರಿಯೆ ॥
ಅಣ್ಣೆನಕ್ಲೆನ ಕಡೆಕ್ ಉಂತ್ಯೆಡ
ಗೆಲ್ಪಿಯೆರೆಗಾವಂದ್ ಮುಕುಲೆಗ್
ಐಕ್ಕ ಬೋಡಾದೊಂಜಿ ಗೊಬ್ಬುನು ಮಲ್ಪೆರೆಣ್ಯೊಂಡೆ ॥

॥ ಶ್ರೀ ಕ್ರಿಷ್ಣೆ ಬಲರಾಮನ್ ತಪ್ಪಾಯೆ ॥

ಕಾಂಡೆನೇ ಬಲರಾಮೆ ಲಕ್ಕ್‌ದ್
ಯಾದವೆರೆ ಚದುರಂಗೊ ಸೇನೆಗ್
ಆಜ್ಞೆ ಮಲ್ತ್‌ದ್ ಹಸ್ತಿನಾವತಿಗೆತ್ತಿಯೆರೆಗಾದ್ ॥
ಬೇರಿ ತಂಬಟೆ ಕೊಂಬು ವಾದ್ಯೊಡು
ಬಾರಿ ಗೌಜಿಡ್ ಪಿದಡ್‌ದೆದುರುದ
ಬೀದಿಡೇ ನಡತೊಂದು ಪೋಪುನ ತೂಯೆ ಸಿರಿ ಕ್ರಿಷ್ಣೆ ॥

1

ಸಯ್ಯೆರಾಯಿನ ಒಂಜಿ ಪ್ರಾಯೊದ
ಪೆತ್ತನಪಗನೆ ಸಿಸ್ಪಿ ಮಲ್ತ್‌ದ್
ಸೈನ್ಯೊದೆದುರುಗು ದೇರ್ಯೆನಾ ಹರಿ ಮಾಯಗಾರೆತ್ತೊ ॥
ಎಡ್ಡೆ ಸಕುನೊನೆ ಪನ್ದ್ ಸೇನೆದ
ಜವ್ವನೆರ್ ದೇರ್‍ನಗನೆ ಪೋಯಿಜಿ
ಅಡ್ಡೊ ಉಂತುದು ಸಾದಿ ಬುಡುಜವು ತೇರ್ ನಡಪಯೆರೆ ॥

2

ಆಪಗನೆ ಬಲರಾಮೆ ಬತ್ತ್‌ದ್
ಮೇಲ್ ಬೆರಿನೀಸೊಂದು ಪೆತ್ತನ್
ದೇರಿಯೆರೆ ಕೈ ಮುಟ್ಟಿ ಸಾತ್‌ಗ್ ಬೂರ್ದು ಪುಡೆರೊಂದು ॥
ಪ್ರಾಣೊ ಬುಡ್ನೆನ್ ತೂದು ಗಾಬಿರಿ
ಆದ್‌ಲಾ ಬಲರಾಮೆ ನೀರ್‌ನ್
ಬಾಯ್ಗ್ ಮಯ್ತೆನೆ ಹರ ಹರಾ ಪಂಡೊಂದು ಯದುರಾಜೆ ॥

3

ಮುಟ್ಟಿ ಸಾತ್‌ಗ್ ಪೆರಣೊ ರಟ್ಟ್‌ನ
ಪೆತ್ತನಾಯೆನೆ ತೂದು ಬುಲ್ತೆನೆ
ಕೆರ್ನ ಪಾತಕೊ ತುಂಬ್ಯೆರಾಂಡೇ ಪನ್ದ್ ಮುರ್‍ಯೊಡುನ ॥
ಬೊಬ್ಬೆ ಕೇಂಡ್‌ದ್ ಕ್ರಿಷ್ಣೆನಾಡೆಗ್
ಬತ್ತ್ ತೂನಗ ಪಲಯೆ ಬುಲ್ಪುವೆ
ಸೈತ್ತಿ ಪೆತ್ತದ ಪುಣತ ಕೈತಲ್ ತರೆಕ್ ಹಾಕೊಂದು ॥

4

ಮನಸ್‌ಡೇ ತೆಲಿತೊಂದು ಪಂಡೆನೆ
ಬುಲುಪಡಯ ಓ ಅಣ್ಣ ಪೆತ್ತನೆ
ಪರಬು ಆಯಿನ ಸೈತ್ತ್‌ನೆಕ್ ಈ ದಾಯೆ ಮುರ್‍ಯೊಡುವ ॥
ಮೆಗಿಯ ದಾನೆಂದೇನ್ ಪನ್ಪುನೆ
ಮೆಯಿನ್ ಮುಟ್ಟ್‌ನ ಸಾತ್‌ಗುಂದೇ
ಸಯಿತ್‌ನೆಟ್ ಎಂಕಿತ್ತೆ ಗೋವುನು ಕೆರ್ನ ಪಾತಕೊನೆ ॥

5

ಗೋವು ಪೂಜೆನ್ ಮಲ್ತಿ ಕೈಟೇ
ಗೋವು ಸೈತ್ತ್‌ದ್ ಆಂಡೆ ಕ್ರಿಷ್ಣಾ
ದಾನೆ ಮಲ್ಪೊಡು ಯಾನ್ ಕುಟುಮೊಗು ದೋಸೊ ಆವತ್ತೊ ॥
ಯಾದವೆರ್ ಕುರು ಬೂಮಿನಾಳ್ಯೆರೆ
ಏಗ್ಯೆರೇ ಅತ್ತ್‌ಂದ್ ದುಂಬುದ
ಆ ಯಯಾತಿನ ಸಾಪೊ ಸುಳ್ಳಾಂಡಿತ್ತೆ ದ್ವಾರಕಿಡ್ ॥

6

ರಾಜ್ಯೊ ಬಾರೊನು ಯಾನ್ ನಡಪದ್
ಕೀರ್ತಿ ಪಡೆಯಿನ ಎಂಕ್ ತಿಕ್ಕ್‌ನೆ
ಗೋವುನೇ ಕೆರಿ ಪಾಪೊ ಸಿವ ಸಿವ ಪನ್ದ್ ಬುಲ್ಪುನಗ ॥
ವಾಸುದೇವೆಲ ಕಣ್ಣ್ ಕಟ್ಟ್‌ದ

ಸೋಕೊ ದುಕ್ಕೊನು ತೋಜದಾಯಡ
ಸಾಮದಾನೊಡು ಪನ್ಪೆ ಅಣ್ಣೆನೆ ಕೇನ್ ಪನ್ಪುನೆನ್ ॥

7

ತೆರಿದ್ ಮಲ್ತ್‌ನ ಪಾಪೊಗೇಪೊಲ
ಪರಿಯರೊನೆ ಇದ್ಯತ್ತೊ ಈಯೇ
ತೆರಿಯೊನಂದೆನೆ ತತ್ತ್ ಮೋಸೊಡು ಆಯಿನಪರಾದೊ ॥
ಸರಿತ ಕರ್ಮೊನು ಮಲ್ತ್‌ದೈನೇ
ಪರಿಯರಿಪಿ ಸಾಸ್ತ್ರೊಂಡು ಕೇನ್‌ಲ
ಪಲಯೆ ಮಲ್ತ್‌ನ ಪಾಪೊ ಮೆಗ್ಯಗ್ ತಾಗು ಪನ್‌ಪೆಣ್ಣ ॥

8

ಬೂಮಿ ಲೋಕೊದ ಪುಣ್ಯೊ ಸೀರ್ತೊಡು
ಮೀದ್ ಮೆಯಿ ಮನೊ ಸುದ್ದೊ ಮಲ್ತ್‌ದ್
ದೇವೆರೆಗ್ ಕಾಣಿಗೆನ್ ಮಲ್ತಡ ಪಾಪೊ ಪರಿಯಾರೊ ॥
ಆಪುನೆಕ್ ಅಡ್ಡಿದ್ದಿ ಇನಿಯೇ
ಪೋಲ ಮುಲ್ಪಡ್ದಿತ್ತೆ ಅರಮನೆ
ಗೇನ್ ತೆರಿಪವೆ ಪನ್ನಗಾಪಗ ಪನ್ಪೆ ಬಲರಾಮೆ ॥

9

ಪಾಪೊ ದುರ್ಯೋದನಗ್ ಸಾಯೊನು
ಯಾನೆ ಮಲ್ಪುವೆ ಪನ್ಡ್ ಪಿದಡ್‌ದ್
ಸೀರ್ತೊ ಯಾತ್ರೆಗ್ ಪೋಯೆರಾಯ್ನೆಟ್ ಸೋಲ್ತೆ ಕೌರವೆನೆ ॥
ಆಯ ಪಾಪೊದ ಪಲೊನೆ ನಿಕ್ಕೀ–
ರೀತಿದಾ ಗಂಡಾಂತ್ರೊ ಆಯಿನೆ
ಏರ್ ಸೈತ್‌ಂಡ ದಾನೆ ಸೂತಗೊ ನಂಕ್ ಇದ್ಯತ್ತೊ ॥

10

ಮೆಗಿಯೆ ಪಂಡ್‌ನ ಪಾತೆರೊಗು ಸರಿ
ಎದುರು ಉತ್ತರೊ ಕೊರ್‍ಯೆರಾಯಿಜಿ
ಪಡೆಕ್ ಆಜ್ಞೆನ್ ಕೊರಿಯೆ ನಿಕ್‌ಲೆಗ್ ಬೊಡ್ಚಿ ಕಾಳಗೊನೆ ॥
ಪೆರಪ ನಿಕ್‌ಲೆನ ಬುಡರೊಡುಂತುಲೆ
ನುರುಕುವೆರ್ ರಕ್ಕಸೆರ್ ಯಾನ್‌ಲ
ಅರಮನೆಟ್ ಇದ್ದಿಂದ್ ಕಾಪುಲೆ ಯಾನ್ ಬನ್ನೇಟ ॥

11

ಈತ್ ಪಂಡ್‌ದ್ ಸೀರ್ತೊಯಾತ್ರೆಗ್
ಪೋಪುನಾ ದುತ್ತೈತೊ ಮಲ್ತ್‌ದ್
ಮೂಡಯಿಗ್ ಸರಿ ಮೋನೆ ಪಾಡ್‌ದ್ ಪೋಯೆ ಬಲರಾಮೆ ॥
ಪಾರ್ತನೊಟ್ಪಿಗೆ ತಾನ್ ಪಿದಡ್‌ದ್
ಪೋಪುನಟ್ಪನೆಗಾದ್ ಕ್ರಿಷ್ಣೆನೆ
ದಾರುಕನ್ ಲೆತ್ತೊಂದು ಪಂಡೆನೆ ಪೋಪಿ ಸಂಗತಿನ್ ॥

॥ ಪಾಂಡವೆರೆ ರಕ್ಷಣೆಗ್ ಶ್ರೀ ಕ್ರಿಷ್ಣೆ ಪಿದಡಿಯೆ ॥

ರಾಮ ರೂಪೊನು ಕ್ರಿಷ್ಣೆ ಹನುಮಗ್
ತೋಜದುಂತುದು ಪನ್ತೆನಾಯಡ
ಕಾಳಗೊಡು ಅರ್ಜುನನ ತೇರ್‌ದ ಮಲ್ಲ ಕೊಡಿಮರಟ್ ॥
ಈಯೆ ಕುಲ್ಲುದು ಗೆಲ್ಪದಾಯನ್
ಲೋಕೊ ರಚ್ಚಣೆದೆನ್ನ ಕೆಲಸೊಗು
ಸಾಯೊ ಮಲ್ಪೊಡು ಪನ್ಡ್ ಒಪ್ಪದೆ ಆಂಜನೇಯನ್‌ಲ ॥

1

ನೆನೆತಿ ಸಾತ್‌ಗ್ ಬರ್ಪೆ ಪನ್ತ್‌ನ
ಹನುಮನಪಗನೆ ನೆನೆತೆ ಕ್ರಿಷ್ಣೆನೆ
ಮಗ್‌ರ್ ತೂನಗ ಕಾರ್‌ಗಡ್ದೊನೆ ಬೂರ್ದೆ ಹನುಮಂತೆ ॥
ಲಡಯಿಗೇ ಕುರುಕಂಡೊ ಜಾಗೆ
ನರನ ತೇರ್‌ಗ್ ಯಾನ್ ಸಾರತಿ
ತನೊಟು ಪಿದಡುವೆ ಈಯೆ ಕೊಡಿಮರ ನೇರ್ಡ್ ಕುಲ್ಲೊನುಲ ॥

2

ದಾರುಕೆನೆ ಕುದುರೆಲೆನ್ ಕಟ್ಟ್‌ದ್
ತೇರ್‌ನೇ ಎದುರುಂತದಾನಗ
ಆಂಜನೇಯೆನೆ ಏರ್ಡ್ ಕುಲ್ಲಿಯೆ ತೇರ್ದ ಕೊಡಿಮರಟ್ ॥
ಚಾಟಿ ಪತ್ತ್‌ದ್ ಕುಲ್ಯೆ ಸಾರತಿ
ಪಾರ್ತೆ ತೇರ್‌ಗ್ ಸುತ್ತು ಬತ್ತ್‌ದ್
ವಾಸುದೇವಗ್ ಮಲ್ತ್‌ದೊಂದನೆ ರತೊಟು ಕುಲ್ಲೊಂಡೆ ॥

3

ಬೇರಿ ವಾದ್ಯೊ ನಗಾರಿ ಬೊಬ್ಬೆಡ್
ಯಾದವೆರ್ ಜಯೊಗೋಸೊ ಮಲ್ತೆರ್
ತೇರ್ ಬೀದಿಡೆ ಬರ್ಪಿ ಪೊರ್ಲುನು ತೂದು ಮಾತೆರ್ಲ ॥
ಪೂತ ಮಾಲೆನ್ ದಕ್ಕೈರೈಕೇ
ಆದಿ ನಾರಾಯಿಣಗ್ ಕ್ರಿಷ್ಣಗ್
ದೇವಕೀ ಮಗೆ ವಾಸುದೇವಗ್ ಜಯೊನೆ ಪಂಡೊಂದು ॥

4

ಅರ್ಜುನೆನೆ ದ್ವಾರಕೆಗ್ ಪೋಯ್ನಯೆ
ಬತ್ತ್‌ಜೆನೆ ದಾನೆಂದ್ ಧರ್ಮಜೆ
ನಿಲ್ಕ್ ತೂವೊಂದಿತ್ತೆ ಸಾದಿಗ್ ಅಪಗ ತೇರ್‌ದವೆ ॥
ಬರ್ಪುನಾ ಸೊರೊ ಕೇಂಡಿಸಾತ್‌ಗ್
ಮೆಗ್ಯನಕ್‌ಲೆನ್ ಕೂಡ್ದು ಎದುರುಗು
ಬತ್ತ್‌ನಾಯೆನೆ ಅಡ್ದೊ ಬೂರಿಯೆ ಹರಿನ್ ಪುಗರೊಂದು ॥

5

ಪಾಂಡವೆರ್ ಉಪಪ್ಲವ್ಯೊಡಿತ್ತ್‌ನ
ಬಾರಿ ಪೊರ್ಲುದ ಇಲ್ಲ್‌ದುಲಯಿಗ್
ವಾಸುದೇವನ್ ಕೈಟ್ ಪತ್ತ್‌ದ್ ಕೊನೊದು ಕುಲ್ಲಯೆರ್ ॥
ಆತ್ ಪೊರ್ತುಗು ಮತ್ಸ್ಯ ರಾಜೆನೆ
ಪಾರ್ ಬತ್ತ್‌ದ್ ಕ್ರಿಷ್ಣ ಸ್ವಾಮಿನ
ಕಾರ್‌ಗಡ್ಡೊನೆ ಬೂರ್ದು ಪುಗರಿಯೆ ಕಾಪೊಡೆನನ್‌ಂದ್ ॥

6

ಉತ್ತರೆನ್ ಅಬಿಮನ್ಯುಲೆತೊನುದು
ಬತ್ತ್‌ನಯೆ ಕಾರ್ಗಡ್ಡೊ ಬೂರ್ನಗ
ಲಕ್ಕದುಂತದ್ ಪಂಡೆ ಕ್ರಿಷ್ಣೆನೆ ಉತ್ತರೆನ್ ತೂದು ॥
ಪೆದ್ಡೊಡೀಯೆ ಆಣ್ ಬಾಲೆನ್
ಪನ್ನಗನೆ ನಾಚಿಗೆಡ್ ಮೋನೆಗ್
ಮುಚ್ಚಿಯಲ್ ತನ ಸೆರಗ್‌ನಾಪಗ ಎತ್ತೈರಾಡೆಗೆನೆ ॥

7

ಬೇಕೊ ಎಂಕುಲು ಇರ್ವೆರಜ್ಜಿಲು
ಆಪುನಾವರೊ ಕೊರ್ಲ ಪಂಡ್‌ದ್
ಆ ಸುಬದ್ರೆನೆ ಪಂಡಲಣ್ಣಡ ತೂದು ದ್ರೌಪದಿನ್ ॥
ಪೂವು ಕನತ್‌ನ ಇಲ್ಲದೆರ್ಲೆಗ್
ಈಯೆ ಪಂತಿನ್ ಕನಪ ಪಂಡ್‌ದ್
ಯೋಗಿ ರುಸಿಕುಲು ಪಂಡಿ ಪಾತೆರೊ ಸತ್ಯೊ ಆಂಡತ್ತೊ ॥

8

ಪೀಟೊಡೇ ಕುಲ್ಲಾದ್ ಕ್ರಿಷ್ಣನ್
ಪಾದೊ ಪೂಜೆನ್ ಮಲ್ತೆ ಧರ್ಮಣೆ
ಜೀವಿಲೆನ ಸಂಸಾರೊ ಕಡಲ್‌ನ್ ಈಯೆ ಕಡಪವುನ ॥
ನಾವಿಕೆನೆ ಕಪ್ಪಲ್‌ಗ್ ಪಾರ್ತನ
ಸಾರತಿಯೆ ಆವೊಂದು ಲಡಯಿದ
ಸಾಗರೊನು ಕಡಪಾಲ ಪಂಡ್‌ದ್ ಅಡ್ಡೊ ಬೂರೊಂಡೆ ॥

9

ಲೋಕೊಡಿತ್ತ್‌ನ ದುಸ್ಟ ಸಗ್ತಿಲೆ
ನಾಸೊಗೇ ಕೌರವೆರೆ ಬುದ್ದಿಗ್
ಹಾಲ್ ಸಾದಿಯೆ ತೋಜಿನೆಂದ್‌ದ್ ಯಾನ್ ತೆರಿಯೊಂಡೆ ॥
ಪಾಂಡವೆರೆನಾ ಸತ್ಯೊ ಧರ್ಮೊನು
ತೂಕೊ ಮಲ್ಪುನ ತೆರಸ್‌ಲಾ ಕುರು
ಕ್ಷೇತ್ರೊದಾ ಕಳ ಪನ್ಡ್ ತೆರಿಯೊನಿ ಬಾವನಕ್‌ಲೊಟ್ಟು ॥

10

ಹರಿಯೆ ಪಂಡ್‌ನ ಪಾತೆರೊದ ನಿಜೊ
ತಿರ್‌ಳ್ ಮಾತೆರೆಗತ್ತೊ ಆಯ್ನೆಟ್
ಮುರ ವಿರೋದಿನ್ ಪುಗರ್ ಪುಗರ್‌ದ್ ಬಜನೆ ಮಲ್ತೊಂದು ॥
ನಲಿಪುನಗ ದ್ರೌಪದಿಯೆ ಬತ್ತ್‌ದ್
ಅರಿಯನೊಡು ಆರತಿನ್ ಬೆಳಗವಿ
ಪದೊನು ಪಂಡಲ್ ಕ್ರಿಷ್ಣ ಸ್ವಾಮಿನ್ ದಿಂಜ ಪುಗರೊಂದು ॥

॥ ಕೌರವನ ಸಬೆ ॥

ದ್ವಾರಕೆಡ್ ಗೇಲಾಂಡ್ ಪಂಡ್‌ದ್
ಆ ಸುಯೋದನೆ ಸಬೆಕ್ ಲೆಪುಡಯೆ
ಬೀಸ್ಮ ದ್ರೋಣೆರೆ ಕೃಪೆರ್‌ಲಸ್ವತ್ತಾಮೆರೆನ್ ಬುಕ್ಕೊ ॥
ಬಾವೆ ಸೈಂದವೆ ಕರ್ಣೆ ಸಕುನಿಲು
ನೂದು ಜನೊ ಮೆಗ್ಯಲ್ಲು ಒಟ್ಟಿಗೆ
ಸೇರ್‌ದೆತ್ತೈರ್ ರಾಜನೋಲೆಗೊ ಚಾವಡಿಗ್‌ಲಪಗ ॥

1

ಹಿರಿಯೆರೆಗ್ ಗುರುಕುಲೆಗ್ ವಂದನೆ
ಮಲ್‌ತ್‌ದಾಯೆನೆ ಸಿಮ್ಮೊ ಪೀಟೊಡು
ಸರಿಟ್ ಕುಲ್ಲುದು ಸಬೆನ್ ತೂದೇ ಬಾರಿ ಸಂತೊಸುಡು ॥
ಕೋಡೆ ದ್ವಾರಕೆಗೇನ್ ಕ್ರಿಷ್ಣನ್
ಸಾಯೊ ಕೇನ್ಯೆರೆ ಪೋಯಿ ಸಂಗತಿ–
ಡಾಯಿಗೇಲ್‌ನ್ ಪನಿಯೆರೆಂದ್‌ದ್ ಸಬೆನ್ ಲೆಪುಡಯಿನೆ ॥

2

ಯಾನ್ ಎತ್ತ್‌ನ ದುಂಬೆ ಅರ್ಜುನೆ
ವಾಸುದೇವನ ಪಾದೊದವುಲೇ
ಬಾರಿ ಬಗ್ತಿಡ್ ಉಂತುದಿತ್ತೆನೆ ಕೈನ್ ಮುಗಿಯೊಂದು ॥
ಪೋಯಿನಯೆ ಮಂಚವುಡು ನಿದೆರ್‌ದ್
ಕೂರಿಗೆನ್ ಒಯ್ದೆದ್‌ನ ಕ್ರಿಷ್ಣನ್
ತೂದು ಕುಲ್ಲಿಯೆನಾಯ ತರೆತವೆ ಬರಿಟ್ ಮರ್ಯದಿಡ್ ॥

3

ನಿದೆರ್‌ನಾಯೆನೆ ಆದ್ ಎಚ್ಚರೊ
ಇರುವೆರೆಡಲಾ ಬಾರಿ ಪುಗರ್‌ದ್
ತನಡ ಎಂಚಿನ ಕಾರ್ಯೊಗಾತ್‌ರೊ ನಿಕ್‌ಲ್ ಬತ್ತ್‌ದ್‌ನೆ ॥
ಪನ್‌ಲೆ ಪನ್ನಗ ಯಾನ್ ಪೋಯಿನ
ವಿಸಯೊ ಪಂಡ್‌ದ್ ಸಾಯೊ ಕೇನ್ನಗ
ನರನ ಮೋನೆನೆ ತೂನಗಾಯೆಲ ಪಂಡೆ ಎನಲೆಕೊನೆ ॥

4

ತಾನ್ ಒರ್ಯೆನೆ ಒಂಜಿ ಕಡೆಕೇ
ಯಾದವೆರೆ ಸೈನ್ಯೊಲೆನ ಒಟ್ಟುಗು

ಸೇರ್‌ದಣ್ಣೆನೆ ಬರ್‍ಪೆನೇ ಬುಕ್ಕೊಂಜಿ ಕಡೆಕಾಯೆ ॥
ನೇಟ್ ಏರೆಗ್ ಒವ್ವು ಪಂಡ್‌ದ್
ಕೇನ್ನಗನೆ ಆ ಪಾರ್ತೆ ಕ್ರಿಷ್ಣನ್
ಬೇಕೊ ಒತ್ತೊಂದುಪ್ಪುನಗನೇ ಎಂಕ್ ಬಲರಾಮೆ ॥

5

ಆಯನೊಟ್ಟುಗು ವೀರ ಯಾದವ
ಸೇನೆಲ್ಯೆವತ್ತಾಜಿ ಕೋಟಿಯೆ
ಸೇರ್‌ದಾನಗ ಬಾರಿ ಸಂತೋಸುಡೇನ್ ಪಿದಡೊಂದು ॥
ಪ್ರೀತಿದಾ ಬಲರಾಮ ಸ್ವಾಮಿಡ
ಪಾತೆರ್‌ದ್ ಒಪ್ಪಾದ್ ಬತ್ತೆನೆ
ಪಾಂಡವೆರೆ ಸಂತಾನೊ ದೀಡಯೆ ಪನ್ಪಿ ಬರವಸ್‌ಡ್ ॥

6

ಗುರುಕುಲೆಗ್ ಪಾತೆರೊನು ಕೇಂಡ್‌ದ್
ತೆಲಿಕೆ ತಡೆಯೆರೆಗಾಯ್ಜಿಲಪಗನೆ
ಸಬೆಟ್ ಪಂಡೆರ್ ಕೇನ್ ಕೌರವ ಯಾನ್ ಪನ್ಪುನೆನ್ ॥
ಹರಿಯೆ ಪಾಂಡವನಕ್‌ಲೆ ರಚ್ಚಣೆ
ಮಲುಪುನಾಯೆನೆ ಉಪ್ಪುನಗ ಈ
ಗೆಲುಪುನೆಂಚಯ ಗ್ರೇಯ್ತ್ ತೂವೊನು ಜಯೊನೆ ತಿಕ್ಕಂದ್ ॥

7

ರಾಜ್ಯೊನಕ್‌ಲೆಗ್ ಬುಡುದು ಕೊರ‍್ಲಯ
ಪಾಂಡವೆರೆಡ ಪ್ರೀತಿಡಿತ್ತಡ
ಏರ್ ಬರ‍್ವೆರ್ ನಿನ್ನ ಎದುರುಗು ಊರುನಾಳ್‌ನಗ ॥
ದಾನ್ನೊ ಹಾಲ್‌ದ ಗಳಿಗೆಡಾಯಿನ
ಕೋಪೊದಾ ಪಗೆ ಬುಡುದು ಬದ್‌ಕ್‌ಲ
ಸೋಲ್ಪುನೆನೆ ಈ ನನಗ್ ಲಡಯಿಗ್ ನೆಲಕರೊಕ್ಕಿಯಡ ॥

8

ಪನ್ಪುನೆನ್ ಕೇನೊಂದು ಕರ್ಣನೆ
ಲಕ್ಕದುಂತುದು ಪಂಡೆ ಬೆರಣೆರ್
ಉನ್ಪುನೆನೆ ನಮ್ಮವುಲು ಅಕ್‌ಲೆನ ಪಕ್ಷೊ ಪಾಂಡವೆರೆ ॥
ನಿಕ್ಕ್ ಪೋಡಿಗೆ ಬೊಡ್ಚಿ ಯಾನೇ
ಉಲ್ಲೆ ಅತ್ತೊಯ ಪಾಂಡು ಬಾಲ್ಲೆನ್
ಕುಟ್ಟೆದೆಪ್ಯೆರೆ ಪನ್ನಗಾಪಗ ಲಕ್ಯೆ ಗುರುಮಗೆನೆ ॥

9

ಸೂತನಾ ಮಗೆ ದಾಯೆ ಬಗುಳುವ
ತೂತ್‌ಜೊನೊ ನಿನ ಮಲ್ಲ ಪೌರುಸೊ
ಆನಿ ಅರಸುನು ಚಿತ್ರ ಸೇನೆನೆ ಕೊಂಡು ಪೋನಗನೆ ॥
ಏರ್ ಬುಡ್ಪಯಿನಾಯೆ ಪಾರ್ತೆನೊ
ಈಯೊ ಪನ್ ಪನ್ ಇತ್ತೆ ಕೊಚ್ಚುನೆ
ದಾಯೆ ಪೊಣ್ಣುಲು ಸಬೆಟ್ ಏರ್‌ಲ ಕುಲ್ಲ್‌ದಿದ್ಯೆರ್‌ಯ ॥

10

ದರ‍್ಮೊದೊಣಸ್‌ಗ್ ಪಾರ್ದ್ ಪೋಪುನ
ಮುಕ್ಕ ಜಾತಿದ ಬೆರಣ ಮಾಣಿಗ್
ಯುದ್ದೊಡಾಪುನ ಸೋಲು ಗೇಲ್‌ದ ಸಿತಿನ್ ಪಿನಿಯೆರೆಗ್ ॥
ತೀರ‍್ವೊ ಪನ್ನಗ ಕತ್ತಿ ದೆತ್ತ್‌ದ್
ಕಡ್ತ್‌ದೇ ಕೆರ‍್ವೆಂದ್ ಗುರುಮಗೆ
ಲಕ್ಕನಗ ಕೌರವೆನೆ ಲಡಯಿನ್ ತಲಿತ್‌ದುಂತಾಯೆ ॥

11

ಮಾಜಿ ಮಂತ್ರಿಯೆ ಆಯ್ನ ಸಂಜಯ–
ನಾಪಗನೆ ಬರ‍್ಯೆರೆಗ್ ಪಂಡ್‌ದ್
ಪಾಂಡವೆರ್ ಇತ್ತ್‌ನಡೆ ಇತ್ತೆನೆ ಪೋದುಪನೊಡಲ್ಪ ॥
ರಾಜ್ಯೊ ಬೋಡುಂದಾಂಡ ಎಂಕ್ಲೆಡ
ಕಾದ್‌ದೇ ಕಾಳಗೊಡು ಗೆಲ್ತ್‌ದ್
ಆಳೊಡುಂದುದು ಪನ್‌ಲ ಪನ್ನಗ ಪೋಯೆನಲ್ಪಡ್‌ದ್ ॥

॥ ಸಂಜಯೆ ಪಾಂಡವೆರೆಡ ಪಾತೆರ‍್ವೆ ॥

ಪಾಂಡು ಬಾಲ್ಲೆನ್ ತೂಪುನಾಸೆಡ್
ರಾಜನಪ್ಪಣೆ ಪಡೆದ್ ಸಂಜಯೆ
ತೇರ್‌ಡೇ ಉಪಪ್ಲವ್ಯೊ ನಗರೊಗು ಎತ್ಯೆ ಬಯ್ಯನಗ ॥
ಪಾಂಡವೆರ್ ತೂದಯನ್ ಪ್ರೀತಿಡ್
ಪಾತೆರೊಂದೇ ಉಲಯಿ ಕುಲ್ಲದ್
ಕೇಂಡೆರೇ ಸುಕೊ ದುಕ್ಕೊನಾಯನ ಕೊರ್ದು ಬಾಜೆಲ್‌ಗ್ ॥

1

ಪೊರ್ತು ಕಂತ್‌ದ್ ಕತ್ತಲಾಯ್ನೆಟ್
ಎಲ್ಲೆ ಪಾತೆರ‍್ಗೊಂದು ಆಯನ್
ಉನ್ಪದಾಸಿಗೆ ಪಾಡ್ದ್ ಜೆಪುಡಯೆರಕ್‌ಲೆ ಮಂದಿರೊಡು ॥
ಬೊಲ್ಪು ಆನಗ ಲಕ್ಯನಾಯಗ್
ನಿತ್ಯೊ ಕರ್ಮೊನು ಮಲ್ಪೆರಾಪುನ
ಅಟ್ಟಣೆನ್ ಹಿರಿಯಯಗ್ ಮಲ್ಪುನ ಲೆಕೊನೆ ಮಲ್ತೆರ್‌ಲ॥

2

ಚಾವಡಿಡ್ ಕುಲ್ಲಾದ್ ಧರ‍್ಮಣೆ
ಶ್ರೀ ಹರಿನ್ ಮೆಗ್ಯೆಲ್ಲೆನೊಟ್ಟುಗು
ಪೂಜೆ ಮಲ್ತ್‌ದ್ ಆನಗಾಪಗ ಮಂತ್ರಿ ಸಂಜಯೆಲ ॥
ಪಾದೊ ಪೂಜೆನ್ ಮಲ್ತೆ ಕ್ರಿಷ್ಣನ

ಮಾತೆರ್‌ಲ ಪಲೊಹಾರೊ ಮಲ್ತರ್
ಆಪಗನೆ ದ್ರೌಪದಿಲ ಬತ್ತ್‌ದ್ ಅಡ್ಡೊ ಬೂರಿಯಲ್ ॥

3

ಅಜ್ಜೆ ಬೀಸ್ಮೆರ್ ಮಾತ ಗುರುಕುಲು
ಎನ್ನ ನೇಲ್ಯಮ್ಮೆರೆಗ್ ಸೌಕ್ಯೊನೊ
ಪನ್ಡ್ ಕೇಂಡೆನೆ ಧರ್ಮನಂದನೆ ಮಂತ್ರಿ ಸಂಜಯಡ ॥
ಕ್ರಿಷ್ಣೆಲಾ ಸಂಜಯಡ ಕೇಂಡೆನೆ
ದುಸ್ಪ ಕೌರವೆ ಪಗಡೆ ಗೊಬ್ಬದ್
ನಟ್ಟ ತಿರ್ಗಯೆ ಪಾಂಡವೇರೆನ್ ಸೌಕ್ಯೊಡುಲ್ಲೆನಯ ॥

4

ಕೌರವನ ತುಡೆಗಟ್ಟಿ ಉಂಡೊಯೆ
ಸೈಂದವನ ತರೆಟಿತ್ತೆ ಕುಜಲ್‌ಲ
ವ್ಯೊಪ್ಪೆರೆಗ್ ಎನ ಕೈಕ್ ತಿಕ್ಕುವೊ ಕೇಂಡೆನಾ ಬೀಮೆ ॥
ವೀರ ಕರ್ಣನ ಅಬ್ಬರೊದ ನುಡಿ
ರಾಜ ಸಬೆಟೇ ನನಲ ಕೇನುವೊ
ಆನಿ ಮತ್ಸ್ಯನ ಎರ್ಲೆ ಕಂಡ್‌ದ್ ಮತಿಯೆ ತತ್ತ್‌ನೆಟ್ ॥

5

ಪನ್ಡ್‌ಲರ್ಜುನೆ ಕೇಂಡ್‌ನಾಪಗ
ಚಿತ್ರ ಸೇನೆನೆ ಕಟ್ಟ್‌ದಿತ್ತ್‌ನ
ಅರ್ಕಟ್‌ದ ಬಾವೆರೆಗ್ ಬೇನೆನೆ ಇತ್ತೆ ಗುಣೊವುಂಡೊ ॥
ಪೊಣ್ಣ ಮಾನೊನು ದೆತ್ತ್‌ನಕ್‌ಲೆಗ್
ತನ್ನ ಮಾನೊನು ಕಾಪ್ಯೆರಾಯಿಜೆ
ಪನ್ಪಿ ದುಕ್ಕೊನೆ ಉಂಡೊ ಕೇಂಡಲ್ ದ್ರುಪದ ಮಗಲಾಲ್ ॥

6

ಸಕುನಿ ಗೊಬ್ಬುನ ಪಗಡೆ ಕಾಯಿನ್
ಗೆಣಿತ್ ದೀತೆನೊ ಪನ್‌ಲೆ ಪಂಡ್‌ದ್
ನಕುಲ ಸಾದೇವೆರ್‌ಲ ಕೇನ್ನಗ ಪಂಡೆ ಸಂಜಯೆನೆ ॥
ನಿಕ್‌ಲ್ ಯುದ್ದೊಡೆ ರಾಜ್ಯೊನಾಯಡ
ಪಡೆವೊಡುಂದುದು ಎನನ್ ಈಡೆಗ್
ಕಡಮುಡುದೆ ಕೌರವೆನೆ ಪನ್ನಗ ಬೀಮೆನಬ್ಬರೊಡು ॥

7

ಯಮನ ಲೋಕೊಡು ಜಾಗೆನಾಡ್‌ದ್
ಬರಡ್ ಎನ್ನಡ ಲಡಯಿಗುಂತ್ಯೆರೆ
ತುಡೆನ್ ಪೊಲಿತ್‌ದ್ ದುಸ್ಪ ಕೌರವನಾಡೆ ಕಡಮುಡುವೆ ॥
ನರೆನೆ ಸಂಜಯಡಪಗ ಪಂಡೆನೆ
ಬರಡ್ ಕರ್ಣಾದಿಗುಳು ಎನ್ನಡ
ಕಳಟ್ ಕಾದ್ಯೆರೆ ಪಂಡ್‌ನಾಪಗ ಪನ್ಪೆ ಧರ್ಮಜೆನೆ ॥

8

ರಾಜಿ ಪಂಚಾತಿಗೆಗ್ ಕ್ರಿಷ್ಣನ್
ಯಾನ್ ಎಲ್ಲೆನೆ ಹಸ್ತಿನಾವತಿ–
ದಾಡೆ ಕಡಮುಡುವೆಂದ್ ಪನ್ನಗ ಎಡ್ಡೆ ಆಂಡ್‌ಂದ್ ॥
ತೇರ್‌ಡೇ ಕುಲ್ಲೊಂದು ಪಿದಡಿಯೆ
ಜ್ಞಾನಿ ಸಂಜಯೆ ಮಾತೆರೆಡಲಾ
ಪೋಪೆ ಪಂಡ್‌ದ್ ಕ್ರಿಷ್ಣ ಕಾರ್‌ಗ್ ಅಡ್ಡೊ ಬೂರೊಂದು ॥

9

ನನಗ್ ಆಪುನ ದುಸ್ಪ ಸೂಚನೆ
ತೆರಿದ್ ಸಂಜಯೆ ಬುಲ್ತು ಬುಲ್ತುದು
ರತೊಟು ಕುಲ್ಲುದು ಎತ್ಯೆ ಬಯ್ಯಡ್ ಹಸ್ತಿನಾವತಿಗ್ ॥
ಪರಬ ಮಂತ್ರಿಯೆ ಬತ್ತಿ ಸುದ್ದಿನ್
ತೆರಿಪದಾನಗ ಕೌರವೇಸ್ವರೆ
ಇರ್‌ಲ್‌ಡೇ ಸಬೆ ಲೆತ್ತೆ ಚಾವಡಿದುಲಯಿ ಮಾತೆರೆನ್ ॥

10

ಲೆಪುಡಯೆನೆ ಸಂಜಯನ್ ಕೌರವೆ
ಪನ್‌ಲ ಧರ್ಮಜೆ ಪಂಡಿ ಸಂಗತಿ
ಅಪಗ ಬೀಸ್ಮಾದಿಲೆನ ಮೋನೆನ್ ತೂದು ಪಂಡೊನುವೆ ॥
ಹರಿನ ಕರುಣೆಡ್ ಧರ್ಮನಂದನ
ಸಬೆತ ಪೊರ್ಲುನು ಪೂರ ಪನಿಯೆರೆ
ತೆರಿಪುವೇರೆಗ್ ಎಂಕ್ ಸಾದ್ಯೊನೊ ಕೇನ್ ಮಾರಾಜ ॥

11

ಕ್ರಿಷ್ಣೆನಕ್‌ಲೆನ ಒಟ್ಟುಗುಲ್ಲೆನೆ
ಮತ್ಸ್ಯ ರಾಜನ ಸೇನೆ ದ್ರುಪದನ
ಮಲ್ಲ ದಂಡ್‌ಲ ಸೇರ್‌ದುಂಡುಯ ಪಾಂಡವೆರೆ ಕಡೆಟ್ ॥
ಅಕ್‌ಲ್ ಒರಿಯೊರಿ ಪನ್ಪಿ ಪಾತೆರೊ
ಕೆಬಿಟ್ ಕೇನ್ನಗ ನಿನ್ನ ಕಾರ್ಬರ್
ನಡಿಕ್ ಪಾಡ್ವೆರ್ ಪನ್ಪುನೆಕ್ ಇನಿ ಅಡ್ಡಿ ಇದ್ಯತ್ತೊ ॥

12

ಬೀಮೆನೇ ಗದೆ ತಿರ್ಗವೊಂದೇ
ಬಾರಿ ಗತ್ತ್‌ಡ್ ಪಂಡೆ ಎನ್ನಡ
ಈಯೆ ಲಡಯಿಗ್ ಬನ್ನಗೆಮನವೆ ಲೋಕೊಡಿತ್ತ್‌ನವೆ ॥
ಜಾಗೆ ನಾಡ್‌ದ್ ಬರೊಡುಗೆಂದ್‌ದ್
ಬೂಮಿಯದುರುನ ಬೊಬ್ಬೆ ಹಾಕ್‌ದ್
ಆಯೆ ಪನ್ನಗ ತಾತಿ ಬೊಟ್ಯೆರ್ ಕೂಡಿ ಸಬೆತಕ್‌ಲ್ ॥

13

ಕರ್ಣ ಜೀವೊಗು ಸಂಚಿಕಾರೊನು
ಕೊರ್ವೆ ಬಾಣೊಡು ಪನ್ಡ್ ಪಾರ್ತೆನೆ

ಪನ್ನಗೆನ್ನವೆ ತಿಗಲೆ ನಡ್ಗ್‌ದ್‌ಲಾಂಡ್ ಕುರುವೀರ ॥
ಪೊಣ್ಣು ದ್ರೌಪದಿ ನಿನನ್ ಕೇಂಡಲ್
ಚಿತ್ರ ಸೇನೆನೆ ಕಟ್ಟ್‌ನರ್ಕಟ್
ಬಿಚ್ಚನಗ ಆಯಿನವೆ ಬೇನೆನೆ ಇತ್ತೆ ಗುಣೊ ಆಂಡೊ ॥

14

ಪಾಂಡವೇರೆನ್ ಕ್ರಿಷ್ಣೆ ಗೆಲ್ಪವೆ
ಈಯೆ ಪುಣೆಪುನ ಬೊಡ್ಚಿಯಕ್‌ಲೆನ
ರಾಜ್ಯೊನೇ ಬುಡುಕೊರ್ದು ರಾಜಿಡ್ ನನಗ್ ಬದ್‌ಕೊನುಲ ॥
ಈತ್ ಪನ್ನಗ ಕುರುಕುಲೇಸ್ವರೆ
ಕೋಪೊಡೇ ಲಾಗ್ಯೊಂದು ಪಂಡೆನೆ
ನೂಕುಲೇ ಈ ನಾಯಿನಿತ್ತೆನೆ ಸಬೆಟ್ ಕೊರೆಪುನವೆ ॥

15

ಬೊಬ್ಬೆ ಕೇಂಡ್‌ದ್ ಬತ್ತೆನಾಡೆಗ್
ಕುರ್ದೆನಾ ದ್ರತರಾಸ್ತ್ರೆ ಪರಡ್‌ದ್
ಬೊಡ್ಚಿ ಮಗ ಪಾಂಡವೆರೆ ಸುದ್ದಿಯೆ ಅಕ್‌ಲೆನಾ ಹರಿಯೆ ॥
ಗೆಲ್ಪವೆನೆ ಈ ಕೊರ್ಲ ರಾಜ್ಯೊನು
ಕ್ರಿಷ್ಣನೆದುರುಡು ಏರ್ ಒರಿತೆರ್
ದುಸ್ಟ ಕಂಸೆನೊ ಹಂಸ ಡಿಬಿಕರನಕ್‌ಲೊ ಪನ್‌ಲೆನಡ ॥

16

ಅಮ್ಮೆ ಪಂಡ್‌ನ ಕೇನ್ದ್ ಕೌರವೆ
ಲೆತ್ತ್‌ನೇರ್‌ಯೆ ಈರೆನೀಡೆಗ್
ಕ್ರಿಷ್ಣ ಸಂಗತಿ ಎಂಕ್ ಏತ್‌ಲ ತೆರಿದ್ ಉಂಡಿತ್ತೆ ॥
ದುಸ್ಟೆರೆನ ಬಿದೆ ಮುತ್ತಯೆರೆನೇ
ಪುಟ್ಟ್‌ನಯೆನೇ ಅಂದ್ ಯಾನ್‌ಲ
ದುಸ್ಟೆಯಾದೇ ಎದುರು ಉಂತುವೆ ಕೆರಡ್ ಎನನಿತ್ತೆ ॥

17

ಮಗೆನೆ ಎನ್ನವೆ ಪಾತೆರೊಗು ಇನಿ
ಮರಿಯದಿನ್ ಕೊರ್ಪುಜಿನೆ ಪನ್ನಗ
ಬದುಕುನೆನೆ ದಾಯೆಂದ್ ವಿದುರನ್ ಲೆತ್ತೆ ಕೈತಡೆಗ್ ॥
ನಿದೆರ್‌ದಾಂಡಲ ಪೊರ್ತು ಪೋಪುಜಿ
ವಿದುರ ಎಂಕೀ ದಾನೆ ಆಂಡಲ
ಪನ್‌ಲ ಸಮದಾನೊದವೆ ಪಾತೆರೊ ಪಂಡೆನಾಯಡನೆ ॥

॥ ವಿದುರ ನೀತಿ ॥

ಕೇನ್ ಕುರುಕುಲೊದರಸು ಪನ್ಪುನ
ದಾಲ ಬಲೊ ಇದ್ಯಂದ್‌ನಾಯೆನೆ
ತ್ರಾಣೊದಾಯನ ಪಗೆನ್ ಕಟ್ಯೆಡ ನಿದ್ರೆ ಬೂರಂದ್ ॥
ಕಾಮುಕಗ್ ಸಂಪೊತ್ತು ಜುಗರಿಡ್
ಪೋಯಿನಾಯಗ್ ಕಂಡು ಕಳುವಗ್
ದೇವೆರೆನ ದಯೊ ಕಳೆಯಿನಾಯಗ್ ರಾತ್ರೆ ಜಾಗರೊನೆ ॥

1

ಒಂಜೆಡ್‌ದ್ ರಡ್ಡಾವು ಮೂಜೆನ್
ನಂಬೊನುಂದೇ ನಾಲ್ ಸಾದನೆ
ಗಿಂಬು ಮಲ್ತ್‌ದ್ ಬುಡೊಡು ಐನೆನ್ ಆಜಿ ಏಳೆನ್‌ಲ ॥
ಒಂದಿಯೆರೆಗಾವಂದ್ ಎನ್ಮೆನ್
ಒಂಬೊರ್ನೇಪೊಲ ಬಲ್ಲಿ ಬುಡಿಯೆರೆ
ಇಂಚ ಉಪ್ಪುನ ಪತ್ತ್ ತತ್ತೊಲು ನಂಕ್‌ಲಾವಂದ್ ॥

2

ತನ್ನ ಚಿಂತೆನೆ ಒಂಜಿ ದೈವೊದ
ಅಡ್ಡೊನೇ ಬುಕ್ಕೊಂಜಿ ಮನಸ್‌ಡ್
ಕಸ್ಪೊ ನೆನೆಪುನ ಮೂಜಿ ದೇವೆರೆ ನಿರ್ಪೊ ನಾಲ್ನಮುನೆ ॥
ಈತೆನ್‌ಲ ಮಿಕ್ಕೊಂದು ನೆನೆತ್‌ದ್
ತಾನ್ ಮಲ್ತ್‌ನ ಕಾರ್ಯೊ ಗೆಲ್ತ್‌ನೆ
ಆಂಡ ಆಯಗ್ ಬೇತೆ ದೈವೊನೆ ದಾಯೆಗರ್ತಾಂಡೊ ॥

3

ಮರಿಯೆ ಕಿನ್ನಿಲೆನೇತೊ ಪುಟ್ಟದ್
ನರಮನಿಲೆಗನ್ಯಾಯೊ ಮಲ್ತ್‌ನ
ಲೆಕೊನೆ ಬಾಲ್ಲೆನ್ ನೂದು ಪಡೆದೀ ಬೂಮಿಗನ್ಯಾಯೊ ॥
ಮಲ್‌ತನೇ ಪಂಡೊಂದು ದೂರ್ವೆರ್
ನಿನನ್ ಅರ್ಜುನೆ ಲೋಕೊಗೊರ್ಯೆನೆ
ಸರಿತಯೆನೆ ಪನ್ಪೆರ್‌ಯ ಬಾಕಿದ ನಾಯಿಲೆಂಚಿನೆಕ್ ॥

4

ಪಾಪೊ ಕಾರ್ಯೊಡು ಮಲ್ತಿ ಬದ್‌ಕ್‌ನ್
ಏತೊ ಜನೊ ತಿಂದೆರ್‌ಡಲಾ ಅವು
ಏರೆಗ್‌ಲ ತಾಗಂದ್ ಪಾಪೊದ ಪಲೊನು ತಿನಿಯೆರೆಗ್ ॥
ಆ ಪಲೊನು ಸರಿ ತಿನುವೆ ಪಾಪೊನು
ತಾನ್ ಒರ್ಯೆನೆ ಮಲ್ತ್‌ನಾಯೆನೆ
ದಾಯೆಗೇರೆನ ಬದ್‌ಕ್‌ನೊಯ್ಪುನ ಕೆಲಸೊ ಮಹರಾಜ ॥

5

ಧರ್ಮೊ ಕಾರ್ಯೊಡು ಮಲ್ತಿ ಬದ್‌ಕುಲು
ಉರ್ದಿಯಾದೇ ಜೋಕ್ಲು ಬಾಲ್ಲೆಗ್
ತಿಕ್ಕು ತಿನಿಯೆರೆಗಾಯ ಸಂತತಿ ಬಾಳ್‌ದಿತ್ತ್‌ನೆಟ ॥
ತನ್ನ ಇಚ್ಚೆಡ್ ಪರಿಪುನಾ ಸುದೆ
ರಡ್ಡ್ ಕಡೆಕ್‌ಲ ನೀರ್ ಕೊರ್ಪುನ
ಎಡ್ಡೆ ಗುಣೊತವೆ ನಮುನೆಡಿತ್ತ್‌ನ ಪೊಣ್ಣುಲಿತ್ತೆರ್‌ಡ ॥

6

ತಡ್ಯಡೇ ದೀಡ್ದಿತ್ತಿ ತುಡರ್‌ದ
ಬೊಲ್ಪುದಂಚಿನೆ ರಡ್ಡ್ ಕಡೆಕ್‌ಲ
ಪುಣ್ಯೊದಾ ಸತ್ಕೀರ್ತಿ ಬರ್ಪುನೆ ಪನ್ಡ್ ತೆರಿಯೊನುಲ ॥
ದುಸ್ಪೆರೆಗ್ ಎಡ್ಡೆಂದ್‌ನಾಕ್‌ಲ್
ಪುಟ್ಟುನೆನೆ ಪೊಣ್ಣುಲೆನ ಮನಸ್‌ದ
ಎಡ್ಡೆ ಗುಣೊಟೇ ಪನ್ಡ್ ತೆರಿಪವೆರತ್ತೊ ತೆರಿನಕ್‌ಲ್ ॥

7

ಲೋಕೊಡೇ ಸತ ಮೂರ್ಕೆರಿರ್‍ವೆರ್
ರಾವಣೆಲ ನಿನ ಮಗೆನೆ ಕೌರವೆ
ಆಯೆ ಪೊಣ್ಣನ್ ಕಂಡ್ಯೆ ಇಂಬ್ಯೆನೆ ಎರ್ಲೆ ಕಂಡ್ಯೆರೆಗ್ ॥
ಪೋಯಿನಯೆ ಸೋಲ್ತೊಂದು ಬತ್ತ್‌ದ್
ಬೂಟು ಕೊಜ್ಜುವೆ ಮೂಲು ಅಕ್‌ಲೆನ
ಸಾಸೊನೇ ತೆರಿಯೊಂದು ಮರ್ಲೆರೆ ಲೆಕೊನೆ ನಿನ್ನ ಮಗೆ ॥

8

ಸೈತ್ತೆರ್‌ಡಲಾ ಸೂರ್ಯ ಮಂಡಲೊ
ಸೇರ್‍ವೆರಿರ್‍ವೆರ್ ಒರಿಯೆನೇ ಮಹ
ಸನ್ನೆಸಿಯೆ ಆಯ್ನಾಯೆ ಬುಕ್ಕೊರಿ ಲಡಯಿದಾ ಕಳಟ್ ॥
ಯುದ್ಧೊ ಮಲ್ತ್‌ದ್ ಪ್ರಾಣೊ ಬುಡ್ನಯೆ
ಚತ್ರಿಜಾತಿದ ವೀರೆನಾಯೆಲ
ಬುಕ್ಕೊ ಏರೆಗ್ ಇಂಚಿ ಏಗಿತೊ ತಿಕ್ಕು ದ್ರತರಾಸ್ತ್ರ ॥

9

ಈ ಸಮಾಜೊಗು ದ್ರೋಹಿಲಿರ್‍ವೆರ್
ದಾಲ ಯೇಗಿತೊಡಿದ್ದಿಯಾಂಡಲ
ತಾನೆ ಒಯ್ಕ್‌ಲ ಯಾರು ಪಂಡ್‌ದ್ ದುಂಬು ನುರ್ಕುನಯೆ ॥
ಮಾತ ಗುಣೊಕುಲೆಡೇತೊ ಯೇಗಿತೊ
ದಾಯನೇ ಎತ್ತರೊದ ಸ್ತಾನೊಗು
ಏರಿಯೆರೆ ಪನ್ನಗನೆ ಜಾರುನ ಪುಕ್ಕೆ ಬುಕ್ಕೊರಿಯೆ ॥

10

ಸೇನೆರೆಡ ಪಗೆ ಮಲ್ತ್‌ನಾಯಗ್
ಬೂಮಿ ಬದ್‌ಕ್‌ದ ಕೊರತೆ ಕಂಡಿತೊ
ರೋಗೊಗೇ ಸರಿ ಮರ್ದ್ ಕೊರ್ಪುನ ವೈದ್ಯ ಜನೊಕುಲೆಡ ॥
ತಾನ್ ಲಡಯಿನ್ ಮಲ್ತೆಡಾಯನ
ಸೀಕ್ ಸಂಕಡೊ ಗುಣೊನೆ ಆವಂ-
ದೇರ್‌ಲಾ ತೆರಿಯೊನೊಡು ಮುಕುಲೆಡ ಉಪ್ಪುನೆಂಚಂದ್ ॥

10

ಸೊರ್ಗೊಡೇ ಸುಕೊ ಪಡೆವೆರಿರ್‍ವೆರ್
ಒರ್ಯೆ ರಾಜ್ಯೊನು ಆಳುನಾಯೆನೆ
ಮಲ್ತಿ ತಪ್ಪುಗು ಕ್ಷಮೆನ್ ಕೊರ್ಯೆಡ ತನ್ನ ಪ್ರಜೆಕುಲೆಗ್ ॥
ಬುಕ್ಕೊರಿಯೆ ಮಹ ಬಡವೆನಾಂಡಲ
ಇತ್ತ್‌ನೆನ್ ಕೊರ್ಪುನಯೆ ಪನ್ಪುನ
ಪುಣ್ಯೊ ಕೀರ್ತಿನ್ ಪಡೆಯಿನಾಯೆನೆ ಅರಸು ಕೇನ್‌ಲಯ ॥

11

ಬೂಮಿ ನಿಂಗುನೆ ಇರ್‍ವೆರೆನ್ ನಿಜೊ
ಕಾಳಗೊಡು ಪಿರ ಜಾರುನಾಯನ್
ತಾನ್ ಪಂಡಿತೆ ಆದ್‌ಲಾಯೆನೆ ಊರು ತಿರ್ಗ್‌ಜೆಡ ॥
ಅಪ್ಪೆನಮ್ಮನ್ ತನ್ನ ಬಾಲ್ಲೆನ್
ರಚ್ಚಣೆನ್ ಸರಿ ಮಲ್ಪುನಂಚಿನೆ
ಮಲ್ಪೊಡರಸುಲ ಪ್ರಜೆಕುಲೆನ್ ಸರಿ ಪಂಡೆನಾ ವಿದುರೆ ॥

12

ತನ್ನ ಸುಕೊ ಕಸ್ಟೊಲೆಗ್ ಒದಗುನ
ಬಿನ್ನೆರೆನ್‌ಲಾ ದೂರೊ ಮಲ್ತ್‌ದ್
ಟಕ್ಕ್‌ಡೋಂಗಿಡ್ ದಿನೊನು ಕಳೆಪುನ ಮೋಸೊಗಾರೆರೆನ ॥
ಒಟ್ಟುಗೇ ತಿಂದೊಂದು ಕುಸಲ್‌ಡ್
ಇತ್ತೆಡಾಯೆನೆ ತನನ್ ತಾನೇ
ಕೆರ್ಪುನಯೆ ಅತ್ತಂದೆ ಬೇತೇರಯನ್ ಕೆರ್‍ವೆರ್‌ಯ ॥

13

ಓಲು ರುಣೊ ಬಯೊ ನರಮನಿಲೆಗ್‌ಲ
ಓಲು ದೇವೆರೆ ಬಗ್ತಿ ಸದ್ಗುಣೊ
ಓಲು ಉಂಡೋ ಅವುಲು ಬ್ರಾಣೆರೆ ತತ್ತೊ ಸೇರ್ದುಂಡು ॥
ಓಲು ಪರಪೊಣ್ಣುಲೆನ ಪೋಡಿಗೆ
ಓಲು ವಿಜ್ಞಾನೊಗುಲು ಇದ್ದಿಯೊ
ಅವುಲು ಗತಿ ಏರೆಗ್‌ಲ ಇದ್ದಿಂದಿತ್ತೆ ತೆರಿಯೊನೊಡು ॥

14

ನಾಲ್ ಜನೊಕುಲೆಡೊಂಜಿ ಕಾರ್ಯೊನು
ತಾನ್ ಪಂಡೆಡ ಇರ್‍ವೆರೆಡನೇ
ಪೂರ್ತಿ ಒರಿಪುನೆ ಬುಕ್ಕೊ ಒರ್ಯಡ ಮಾತ್ರೊ ಒರಿನವುಲ ॥
ಪೂರ ಮರತ್‌ದ್ ತನಡ ಮಾತ್ರೊನೆ
ಏಪೊಗುಲ ಉಂಡುಂದು ತೆರಿನಯೆ
ತಾನೆ ಗ್ರೇಯ್ತ್‌ದ್ ಮಲ್ಪೊಡಾಯನ ಕಾರ್ಯೊನೇಪೊಗುಲ ॥

15

ಅಪ್ಪೆ ಅಮ್ಮೆಲ ಆತ್ಮೊ ಗುರುಕುಲು
ಅಗ್ನಿ ಪನ್ಪುನ ಐನ್ ಅಗ್ನಿಲು
ಪನ್ಪುನೆನ್ ತೆರಿಯೊಂದು ಮಲ್ಪೊಡು ಸೇವೆನಾಕ್‌ಲೆನ ॥
ಪಿತೃಲೆನ್ ದೇವೆರೆನ್ ಬತ್ತ್‌ನ

ಬಿನ್ನೆರೆನ್ ಸರಿ ಸೇವೆ ಮಲ್ತೆಡ
ಪುಟ್ಪನೆತ ಸಾರ್ತಕೊನೆ ಅಮ್ಮಗ್ ತಾನೆ ಮಗೆಯಾದ್ ।

16

ಸಿರಿತ ನಿಲೆ ಜವ್ವನೊದ ನಿಲೆಲಾ
ಸಯಿರೊ ಪೊರ್ಲುದ ನಿಲೆನೆ ಕೈದ್‌ದ
ನಿಲೆಲ ಉಪ್ಪುನೆ ಅರಸುತನೊನೇ ಇತ್ತ್‌ನೇಟಂದ್ ॥
ತೆರಿದ್ ರಾಜ್ಯೊನು ಆಳ್ದ್ ಬಂದುಲೆ
ಗುಣೊನು ಮೆಚ್ಚಿದ್ ಧರ್ಮೊ ನೀತಿಡ್
ಅರಸುಲುಪ್ಪೊಡು ಪನ್ಪಿ ತತ್ತೊನು ತೆರಿಯೊಡುತ್ತಮೆರ್ ॥

17

ಕುಲೊತ ಮದೊ ಐಸುರೊದ ಮದೊ ಜ
ವ್ವನೊದ ಮದೊಲಾ ವಿದ್ಯೆದಾ ಮದೊ
ಮನಸ್‌ಡಿತ್ತ್‌ದ್ ಗುರುನು ಹಿರಿಯೆರೆನೇತೊ ಹಂಕರೊಡು ॥
ನೆರ್‌ದ್ ಕೋಪೊಡು ಒರ್ಯನಾಂಡಲ
ಮರಿಯದಿನ್ ಕಾತ್‌ಜೆಡ ನರಕೊದ
ಗುರಿಕ್ ಬೂರುವೆ ಚಕ್ರವರ್ತಿಯೆ ಆದ್ ಇತ್ತೆಡಲ ॥

18

ತಾನ್ ಮದಿಮೆನೆ ಆಯಿ ಪೊಣ್ಣಡ
ಪ್ರೀತಿ ದೀಡಂದಾಯೆ ಬೇತೆನೆ
ಏರೊ ಪೊರ್ಲ್‌ದಿ ಪನ್ದ್ ಮೆಚ್ಚುನ ನೀಚ ಕಾಮುಕೆನೆ ॥
ದಾಲ ತೆರಿಯಂದ್‌ನಯೆ ಮಾತಲ
ತಾನೆ ತೆರಿನಯೆ ಪನ್ಪಿ ನರಮನಿ
ತೀರ್ಜಿಡಲ ಕೈ ಪಾಡುನಾಯೆನೆ ಮೂಡೆ ತೆರಿಯೊನುಲ ॥

19

ಸಾಂಕ್‌ನಾಯನ್ ದಿವ್ಯೊ ಮಂತ್ರೊನು
ತಾನೆ ಕಲ್ಪಯಿ ಗುರುನು ಲಡಯಿಡ್
ಪ್ರಾಣೊಕಾತ್‌ನ ಒಡೆಯನೇಪೊಲ ಕ್ಷಾಮಡಾಮರೊಡು ॥
ನೀರ್ ನುಪ್ಪುನು ಕೊರ್ನಯನ್‌ಲಾ
ಏರ್ ಮರತ್‌ದ್ ಉಲ್ಲೆನಾಯನ
ಕೋಟಿ ಕುಲೊ ನರಕೊದವೆ ಗುಂಡಿಗ್ ಬೂರು ಮಹರಾಜ ॥

20

ನೀತಿ ಸಾಸ್ತ್ರೊನು ಕಲ್ಪವಂದ್‌ದ್
ಆಚರೊದ ಗುರು ವೇದೊ ಧರ್ಮೊನು
ಏರೆಗ್‌ಲ ಸರಿ ಕಲ್ಪವಂದ್‌ನ ಯೋಗಿ ಮಹರಾಜೆ ॥
ಆಯಿನಯೆ ಪ್ರಜೆಕುಲೆನ ರಕ್ಷಣೆ
ಯೋಗೊಕ್ಷೇಮೊನು ತೂಯಿಜೆಡಲಾ
ಕಾಡ್‌ಗೇ ಸೂಕೊರ್ಪುನಾಯನ್ ಬುಡೊಡು ನಮೊ ಮಾತ ॥

21

ಅತಿ ಬಲೊತ ವೀರೆರೆಡ ಲಡಯಿನ್
ಮಲುಪುನಾಯೆನೆ ದುಂಬುಡಾಯಿನ
ಗತಿನ್ ಮರತ್‌ದ್ ಲೋಕೊ ನೀತಿನ್ ಗಣ್ಯೊ ಮಲ್ಪಂದೆ ॥
ತೆರಿನಕ್‌ಲೆ ಪಾತೆರೊನು ಮೀರ್‌ದ್
ನಡಪುನಯೆನೇ ತನ್ನ ಯೇಗಿತೊ
ತೆರಿಯಂದಿತ್ತ್‌ನ ರಾಜೆ ಮೂಡೆನೆ ಕೇನ್ ದ್ರತರಾಸ್ತ್ರ ॥

22

ದಾನೊ ಇದ್ಯಂದ್‌ನವೆ ಐಸುರೊ
ಮಾನೊ ಇದ್ಯಂದ್‌ನವೆ ಬ್ರಾಣೆನೆ
ಜ್ಞಾನೊ ಇದ್ಯಂದ್‌ನವೆ ತಪಸ್‌ಲ ವೇದೊ ನೀತಿಲೆನ್ ॥
ದಾಲ ತೆರಿಯಂದಿತ್ತಿ ಬೆರಣೆರ್
ಮಾನಿತೆರ್ ಕುಲ್ಲಂದೆ ಇತ್ತ್‌ನ
ರಾಜ ಚಾವಡಿಗಿದ್ದಿ ಲಚ್ಚಣೊ ಪನ್ದ್ ತೆರಿಯೊನುಲ ॥

23

ಬಯ್ಯ ಪೊರ್ತುದ ದೊಂಬು ಮೀಯೆರೆ
ನಿರ್ಮಲೊದ ತೆಲಿನೀರ್ ಪರ್ಯೆರೆ
ಪೆತ್ತದಾನುರೆ ಪೇರ್ ಪಿರಯೊಡು ಎಲ್ಯ ಪೊಣ್ಣಡನೆ ॥
ಮನ್ಮತನ ಸುಕೊ ಗೊಬ್ಬು ಹೋಮೊದ
ಕಮ್ಮೆನೊದ ಪುಗೆ ತಾಗುನಾಯಗ್
ಉರ್ದಿಯಾಪುನೆ ಆಯನಾವುಸೊ ಕೇನ್ ಮಾರಾಜ ॥

24

ಕುರೆತ ಕುಂಟುನು ತುತ್ತುನಾಯೆನೆ
ದಿನೊಲ ಕೂಲಿನ್ ದೆಕ್ಕಂದಿತ್ತ್‌ನ
ನರಮನಿಯೆ ದೇವೆರೆನ ಬಗ್ತಿನ್ ಮಲ್ಪಂದಿತ್ತ್‌ನಯೆ ॥
ಪೊರುತು ಮೂಡುನ ಕಂತುನಾಪಗ
ನಿದೆರುನಾಯೆನೆ ಬ್ರಮ್ಮೆ ಆಂಡಲ
ಸಿರಿನ್ ಕಳೆವೊಂದಾಯೆ ನಿತ್ಯೊ ದರಿದ್ರೆ ಕುರುರಾಜ ॥

25

ಕುದುರೆಲೆನ ನಿಜೊ ಹೃದಯೊ ಬಡಿತೊನು
ಸೆಡಿಲ್‌ದಬ್ಬರೊ ಪೊಣ್ಣ ಮನಸ್‌ನ್
ಸಿರಿಯೆ ಪುರುಸೆರೆಗೊಲಿಪಿ ಕಾಲೊನು ತೆರಿಯೆರೇರೆಗ್‌ಲ ॥
ನರಮನಿಯ ಜಾತಿಲೆಗ್ ತೀರುವೊ
ಬೆರಮ ದೇವಗ್ ಸಾನ್ ಆವಂ
ದಯಿನ್ ಪನಿಯೆರೆ ಕೇನ್ ಈ ದ್ರತರಾಸ್ತ್ರ ಮಹರಾಜ ॥

26

ಅರಸು ಆಯ್ನಯೆ ಮಂತ್ರಿ ಮಾರ್ಬಲೊ
ದಕ್‌ಲೆಡನೆ ಇಸ್ವಾಸೊಡಿತ್ತ್‌ದ್

ಪ್ರಜೆಕುಲೆನ್ ಬಾಲೆಲೆನ ಲೊಕೊನೇ ಸಾಂಕುನಾಯೆನೆಲ ॥
ಸುರೆರೆ ಲೋಕೊಡು ಪಡೆವೆ ಮಾನ್ಯತೆ
ಕುಲೊತ ತರೆಕುಲು ಮಗರ್‌ದಾಂಡಲ
ಪುದರ್ ಒರಿವಾಯನವೆ ವಂಸೊಡು ಜನೊಕುಲಿತ್ತ್‌ನೆಟ ॥

27

ವಿದ್ಯೆ ಇತ್ತ್‌ನ ಜನೊನೆ ಮಾನ್ಯೆನೆ
ಭಗ್ತಿದಾಯೆನೆ ನಿತ್ಯೊ ಸುಕೊತಯೆ
ವಿದ್ಯೆನೇ ಇದ್ಯಂದಿ ನರಮನಿ ಪಸುಕುಲೆಗ್ ಸಮೊನೆ ॥
ಸುದ್ದೊದಾಯೆನೆ ಅಗ್ನಿ ಕಾಂತಾ
ಸಮ್ಮಿತೊಡು ಬರೆಪುನಯೆ ಕವಿ ನಿಜೊ
ಬ್ರಮ್ಮ ಸೂತ್ರೊನು ಕಲ್ತ್‌ನಾಯೆನೆ ಬ್ರಾಣೆ ನಿಜವಾದ್ ॥

28

ಧರ್ಮನಂದನೆ ಸತ್ಯೊದಾಯೆನೆ
ನಿತ್ಯೊ ನೆನೆಪೊಡು ಬೀಮ ಸೇನನ್
ಅರ್ಜುನೆನೆ ಸಿರಿ ಕ್ರಿಷ್ಣ ಬಗ್ತೆನೆ ಮುಕುಲು ಮೂವೆರೆನ್ ॥
ಗೆಲ್ಪಿಯೆರೆ ಸಾದ್ಯೊಂಡೊ ಪನ್‌ಲಗೆ
ನಿನ್ನ ಬಾಲ್ಲೆಗ್ ಚಿತ್ರ ಸೇನಡ
ಯುದ್ದೊ ಮಲ್ತ್‌ದ್ ಸೋಲ್ತಿನಕ್‌ಲೆಗ್ ಪಗೆನೆ ದಾಯೆಗ್‌ಯ ॥

29

ಓಲು ಕ್ರಿಷ್ಣೆನೊ ಅವುಲು ಪಾರ್ತೆನೆ
ಓಲು ಪಾರ್ತೆನೊ ಅವುಲು ಜಯೊ ಸಿರಿ
ಏರ್ ಅಕ್‌ಲೆಗ್ ಎದುರು ಉಂತ್ವೆರ್ ನೇನ್ ತೆರಿಯೊಂದು ॥
ದ್ರೋಪದಿನವೇ ಮದಿಮೆ ದೊಂಪೊಡು
ಆ ವಿರಾಟನ ಎರ್ಲೆ ಪತ್ತ್‌ದ್
ಸೋಲ್ತೆನೇರಡ ಪನ್ಡ್ ಕೌರವೆ ದಾಯೆ ಗೆರೆತ್‌ಜೆನೊ ॥

30

ತೆರಿನೆನೊಂತೆನೆ ಪಂಡೆ ನಿಕ್ಕೇ
ನನಲ ಮನಸ್‌ಗ್ ತತ್ತೊ ತೆರಿಯೆರೆ
ನೆನೆಪು ಮಲ್ಪುಲ ಸನತ್ ಸುಜಾತೆ ಪನ್ಪಿ ಯೋಗಿಲೆನ್ ॥
ಮುಕುತಿಗಾಪುನ ಬ್ರಮ್ಮ ವಿದ್ಯೆನ್
ತೆರಿಪವೆರ್ ಆರೀಡೆ ಬತ್ತ್‌ದ್
ವಿದುರೆ ಪಂಡ್‌ನ ಕೇನ್ಡ್ ಪ್ರಾರ್ತನೆ ಮಲ್ತೆ ದ್ರತರಾಸ್ತ್ರೆ ॥

॥ ಸನತ್ಕುಮಾರೆರೆ ತತ್ತ್ವೋಪದೇಸೊ ॥

ಕುರುನ ವಂಸೊದ ಅರಸು ಪ್ರಾರ್ತನೆ
ಗೊಲಿದ್ ಬತ್ತೆರ್ ಸನತ್ಸುಜಾತೆರ್
ಪನ್‌ಪಿ ಸಂಗತಿ ತೆರಿದ್ ಕಾರ್‌ಗ್ ಬೂರ್ಯೆ ದ್ರತರಾಸ್ತ್ರೆ ॥
ಕುಟುಮೊ ಸಂಸಾರೊದವೆ ಚಿಂತೆಡ್
ನಿದ್‌ರೆ ಬೂರುಜಿ ಎಂಕ್ ಸ್ವಾಮಿಯೆ
ಮನಸ್ ಸಿತಿಮಿತಿಡಿದ್ದಿ ಪಂಡ್‌ದ್ ಬಾರಿ ಬುಲ್ಪುನಗ ॥

1

ಬುಲ್ಪಡಯ ದ್ರತರಾಸ್ತ್ರ ನಿಕ್ಕೇ
ತತ್ತೊ ಬುಡ್ಪದ್ ಪನ್ಪೆ ಲೋಕೊಡು
ಇತ್ತಿ ಸಚರಾಚರೊಲೆ ಪೈಕಿಡ್ ಮೇಲ್ ಕೀಲ್‌ಂದ್ ॥
ಎತ್ತ್ಯಸೊನು ತೂಪೊಂದು ಕೊರಗುನ
ಬೊಡ್ಚಿ ಮಾತಲ ಒಂಜೆ ಯೇಗಿತೊ
ಡಿತ್ತ್‌ನವು ಎಂಚಂದ್ ತೆರಿಪವೆ ಕೇನ್ ಕೆಬಿಕೊರುದು ॥

2

ಆತ್ಮೊದಾ ಸಂಕಲ್ಪೊಡಾಯಿನೆ
ಬಾನೊ ಬಾನೊಡುದಾಂಡ್ ಗಾಳಿಯೆ
ಗಾಳಿಡ್‌ದ್ ಆಂಡಗ್ನಿ ಅಗ್ನಿಡ್‌ದಾಂಡ್ ಈ ಬುವನೊ ॥
ಬೂಮಿ ಆಯಿನೆ ಬುವನೊಡ್ದಾದ್‌ಲ
ಬಾರಿ ಸತ್ತೊದ ಮರ್ದ್ ಬೂಮಿಡ್
ಆಯಿನೆಟ್ ಜೋಡ್ಯಾಂಡ್ ಪ್ರಕೃತಿ ಪುರುಷ ಸಂಸರ್ಗೊ ॥

3

ನಾನ ನಮುನೆದ ಜೀವೊರಾಸಿಲು
ಕೋಟಿ ಸಂಕೆಡ್ ಪುಟ್ಯೊ ಸೈರೊದ
ಕಾರ್ ಕೈಕುಲು ಕಣ್ಣ್ ಕೆಬಿಕುಲು ಮೂಂಕು ನಾಲಯಿಲ್
ಸೂತ್ರೊಡೊಂಜೇ ನಮುನೆಡುಪ್ಪುನ
ರೀತಿದಂಚಿನೆ ಮೇಲ್‌ಕೀಲ್‌ದ
ಬಾವನೆನೆ ಇದ್ಯಂದೆ ಬದುಕುನ ತೂದು ತೆರಿಯೊನುಲ ॥

4

ಪುಟ್ಟುದಿತ್ತ್‌ನ ಕೋಟಿ ಜೀವಿಲು
ಸೈಪೊ ನಾಸೊದ ಕಾಲೊ ಬನ್ನಗ
ಸತ್ಯೊ ಮಾತ್ರೊನೆ ಒರಿಪುನವ್ವೇ ತೆರಿಲ ಪರಮಾತ್ಮೆ ॥
ಏತ್ ಮಲ್ಲೆನೊ ಏತ್ ಎಲ್ಯೆನೊ
ಏತ್ ಉದ್ದೊನೊ ಏತ್ ತೋರೊನೊ
ಏರೆಗ್‌ಲ ತೆರಿಯಂದ್ ದೇವೆರೆ ಸಗ್ತಿ ಎಂಚಂದ್ ॥

5

ಕರ್ಮೊ ಜ್ಞಾನೊದ ಇಂದ್ರಿಯೋಲೆನ್
ಬುಕ್ಕೊ ಮನಸ್‌ನ್ ಗಟ್ಟಿ ಮಲ್ತ್‌ದ್
ಪುಟ್ಟಿ ಸೈರೊಡು ಆವಂದಿತ್ತ್‌ನ ಕೆಲಸೊ ಮಲ್ಪಂದೆ ॥
ಇತ್ತ್‌ನಾಯಗ್ ಮಿತ್ತಸ್ತಾನೊನೆ

ತಿಕ್ಕುನೆಕ್ ಅಡ್ಡಿದ್ದಿ ಹಾಲ್‌ನ್
ಮಲ್ತ್‌ನಾಯೆನೆ ಬೂರ್‍ವೆ ನೆರಕೊದ ಗುಂಡಿಗೀ ತೆರಿಲ ॥

6

ಪುಟ್ಟ್ ಸೈತ್ತ್‌ದ್ ಸೈತ್ತ್ ಪುಟ್ಟುದು
ಜಲ್ಮೊ ಜಲ್ಮೊಡು ತಿರ್‍ಗ್ ತಿರ್‍ಗ್‌ದ್
ಕಟ್ಟ ಕಡೆಕೇ ಪುಟ್ಟೆ ನರಮನಿಯಾದ್ ತೆರಿಯೊನುಲ ॥
ಎಡ್ಡೆ ಕಾರ್ಯೊನು ಮಲ್ತ್‌ದಾಯೆನೆ
ಸೈತ್ತೆಡಲ ಪಿರ ಪುಟ್ಯೆರಿದ್ದಿಯ
ಅವ್ವೆ ಮೋಕ್ಷೊದ ಸ್ತಾನೊ ಸಾಸಿತೊ ತಿಕ್ಕು ಆಯಗ್‌ಯ ॥

7

ಕತ್ತಲೆನೆ ಆನಗನೆ ಪಕ್ಕಿಲು
ಮಲ್ಲ ಮರ ಸೇರೊಂದು ಕುಲ್ಯೊಡ
ಇರ್‍ಲ್ ಬೊಲ್ಪಾನಗನೆ ರಾವೊಂದವ್ವೆ ಪೋಪಿಲೆಕೊ ॥
ಪುಟ್ಟ್‌ನಾಕ್‌ಲ್ ಬೂಮಿದಾ ರುಣೊ
ಕರ್‍ಮೊ ಬಂದನೊ ಮುಗಿನ ಸಾತ್‌ಗ್
ಮುಲ್ತು ಪೋಪೆರ್ ಆಕ್‌ಲಾಕ್‌ಲೆ ಸ್ತಾನೊ ನಾಡೊಂದು ॥

8

ರಾಜ್ಯೊಡೇ ಅನ್ಯಾಯೊ ನಡತ್‌ನೆ
ಆಂಡಲರಸುನ ತಪ್ಪು ಸಿಸ್ಯನ
ದೋಸೊ ಗುರುಕೇ ಬರ್ಪುನೆಂದ್‌ದ್ ತೆರಿಲ ದ್ರತರಾಸ್ತ್ರ ॥
ಬುಡೆದಿ ಮಲ್ಪುನ ತಪ್ಪು ಕಂಡನಿ
ಸಲಿಗೆ ಕೊರ್ನೆಟ್ ಆಪುನೆಂದ್‌ದ್
ತೆರಿಯೊನಂದನೆ ಲೋಕೊದಾಕ್‌ಲ್ ಸೋಲ್ತುದುಲ್ಲೆರ್‌ಯ ॥

9

ಜ್ಞಾನಿಲೆನ್ ಒಪ್ಪವೊಲಿ ಪಂಡ್‌ದ
ಜ್ಞಾನಿಲೆನ್ ಒಪ್ಪಯೆರೆ ಸಾದ್ಯೊನೊ
ದಾಲ ತೆರಿಯಂದಿತ್ತಿ ನರಮನಿ ತಾನೆ ತೆರಿನಯೆನೆ ॥
ಹೀನೊ ಬುದ್ದಿಡ್ ಪಂಡೆಡಾಯನ್
ಎರೆಗ್‌ಲ ತಿದ್ದಿಯೆರೆ ಕಸ್ಟೊನೆ
ಜ್ಞಾನೊನೇ ಸರ್ವತ್ರ ಸಾದನೊ ಮೋಕ್ಷೊನೇರಿಯೆರೆ ॥

10

ಏತೊ ಪ್ರಾಣಿಲು ಪುಟ್ಟುನೊಂಜೇ
ಬೂಮಿದಾ ಪಿಂಡೊಡುದು ಒಂಜೇ
ದೀಪೊಡುದು ಬೆಳಗವೊಲಿ ಏತ್‌ಲ ದೀಪೊಲೆನ್ ಕೇನ್ ॥
ಆ ಪರಾಪರ ವಸ್ತ್‌ಡೊಂಜೆಟ್
ಆಯಿನೆನೆ ಬ್ರಮ್ಮಾಂಡೊ ಕೋಟಿಲು
ಬೇತೆ ಒಯ್ಪ್‌ಲ ಅತ್ತ್ ಸರ್ವೊಲ ವಿಷ್ಣುಮಯೊನೆತ್ತೊ ॥

11

ಪಗೆನ್ ಸ್ನೇಹೊನು ಜ್ಞಾನೊ ವಿಜ್ಞಾ-
ನೊಲೆನ ಬೇದೊನು ಎಡ್ಡೆ ಹಾಲ್‌ದ
ವಿಸಯೊ ನೆನೆಪುನ ಬುಡುದು ಮನಸ್‌ದ ಗಟ್ಟಿ ನಿಸ್ಚಯೊಡು ॥
ದಾನೊದರ್ಮೊ ಪರೋಪಕಾರೊನು
ತಾನ್ ಮಲ್ತ್‌ದ್ ಕರ್ಮೊ ಕಿರ್ಯೆಡ್
ಏರ್ ಉಲ್ಲೆರ್ ಅಕ್‌ಲೆ ಮಾನಿತೆರರಸು ಕೇನ್‌ಲಯ ॥

12

ಮೂಜಿ ಕರಣೊಡು ಮೂಜಿ ಗುಣೊಟುಲ
ಮೂಜಿ ಕಾಲೊಡು ಮೂಜಿ ಲೋಕೊಡು
ಮೂಜಿತಾಪತ್ರೆಲೆನ ಲಚ್ಚಣೊ ಬೇದೊ ತೆರಿಯೊಂದು ॥
ಮೂಜಿ ಮೂರ್ತಿಲೆ ಯೇಗಿತೊನು ಸರಿ-
ಯಾದ್ ಅರ್ತೊನೆ ಮಲ್ತ್‌ನಾಯಗ್
ಏರ್‌ಲಾ ಎದುರತ್ತ್ ಕುರು ಬೂಪಾಲ ತೆರಿಯೊನುಲ ॥

13

ನಾಲ್ ವೇದೊಲೆ ನಾಲ್‌ಲಾಸ್ರಮೊ
ನಾಲ್ ವರ್ಣೊಲೆ ಬೇದೊ ನಾಲೆನ್
ಮೀರ್‌ನಾಯೆನೆ ನಾಲ್ ಕುಸೆಲ್‌ನ್ ಪೂರ ತೆರಿಯೊಂದು ॥
ನಾಲ್ ಪುರುಸಾರ್ತೊಲೆನ್ ಮಲ್ಪುನ
ಸಾದನೆದ ನರಮನಿಯೆ ಮೋಕ್ಷೊನು
ಏರುನಯೆ ನಿಜೊ ಕೇನ್‌ಲಯ ದ್ರತರಾಸ್ತ್ರ ಕೆಬಿಕೊರುದು ॥

14

ಐನ್ ಬೂತೊಡ್ಡಾಯಿ ದೇಹೊಡು
ಐನ್ ಇಂದ್ರಿಯೊಲೈನ್ ಗೇನೊಲು
ಐನ ಒಟ್ಟುಗು ಒಂಜಿ ಮನಸ್‌ಲ ಸೇರ್ದ್‌ಪದ್‌ನಾಜಿ ॥
ಐನ್ ತತ್ತೊಲೆನರ್ತೊ ಮಲ್ತ್‌ದ್
ಐನ್ ಮೋನೆದ ಸಿವನ್ ನಂಬ್ಯೆಡ
ಐನ ಸತ್ತೊಡೆ ಆವೆ ಪುರುಸೋತ್ತಮೆನೆ ನಿಜವಾದ್ ॥

15

ಆಜಿ ರುತು ಬೇದೊಲೆನ್ ತೆರಿದೇ
ಜೀವನೊಡು ಆರೋಗ್ಯೊಡಿತ್ತ್‌ದ್
ಆಜಿ ಸಾಸ್ತ್ರೊಲೆ ತತ್ತೊನೋದುದು ಪೂರ ತೆರಿಯೊಂದು ॥
ತೋಜುನವೆ ಈ ಮಾಯೊ ಲೋಕೊಗು
ಮೀರ್‌ದಿತ್ತ್‌ನ ಪದವಿನೇರುನ
ಜೀವನೊದ ನಿಜೊ ಧರ್ಮೊ ಪನ್ಪುನ ಪೂರ ತೆರಿಯೊನೊಡು ॥

16

ಕಡಲ್ ಮಾತ್ರಕೆ ವಾರೊ ಕುಲಗಿರಿ
ಸರಿವಿಬಗ್ಗಿ ದ್ವೀಪೊ ಮರಿಕುಲು

ತಪಸ್ ಮಲ್ಪುನ ರುಸಿಕುಲೇಳೇ ಏಳ್ ತೆರಿಯೊಂದು ॥
ನಡಪುನಾಯೆನೆ ಜೀವನೊಡು ನಿಜೊ
ತೆರಿನ ನರಮನಿ ಪಡೆವೆ ಮೋಕ್ಷೊದ
ಪದವಿನೇ ದ್ರತರಾಸ್ಟ್ರ ಕೇನ್‌ಲ ಯಾನ್ ಪನ್ಪುನೆನ್ ॥

17

ಎನ್ಮೊ ದಿಕ್ಕ್‌ದ ಪಾಲಕೇರೆನ
ಕರ್ಮೊಲೆನ್ ತೆರಿಯೊಂದು ಯೋಗೊದ
ಸಿದ್ದಿಲೆನ್ಮೆನ್ ಅರ್ತೊಮಲ್ತ್‌ದ್ ಕರ್ಮೊ ಜ್ಞಾನೊಲೆನ ॥
ಎನ್ಮೊ ಇಂದ್ರಿಯೊ ಸಿತಿನ್ ತೆರಿದೇ
ಮಿಕ್ಕಿನೆಂಚಿನ ತನ್‌ಕ್ ಪಂಡ್‌ದ್
ನಿಸ್ಚಯೊನು ಮಲ್ಪುನವೆ ನರಮನಿಗಾಪಿ ನೀತಿಲಯ ॥

18

ಸಿಸ್ಟಿ ಕಾರ್ಯೊನು ಒಂಬೊರ್ಂ ಬ್ರಮ್ಮೆರ್
ಸರ್ತಿಡೊರಿಯೊರಿ ಮಲ್ಪುನಾಕ್‌ಲ್
ಬಗ್ತಿ ಒಂಬೊರ್ನೆ ರಸೊಕುಲೊಂಬೊರ್ನೆ ಗ್ರಹೊಕುಲೊಂಬೊರ್ತ್ತೊ ॥
ನಿತ್ಯೊ ಸಾಸಿತೊ ಒಪ್ಪು ಪಂಡ್‌ದ್
ಅರ್ತೊ ಮಲ್ತ್‌ದ್ ಬದುಕುನಾಯೆನೆ
ಸತ್ಯೊವಂತೆನೆ ಕೇನ್ ಕುರುಕುಲೊದರಸು ದ್ರತರಾಸ್ಟ್ರ ॥

19

ಲೋಕೊಡೇ ಸರಿ ಪತ್ತ್ ನಮುನೆಡ್
ಜೀವರಾಸಿಲು ಸಿಸ್ಟಿಯಾಯ್ನೆನ್
ಆದಿ ನಾರಾಯಿಣೆನೆ ರಕ್ಷಣೆ ಮಲ್ಪಿಯೆರೆಗಾದ್ ॥
ಮಾತ ಜಾತಿಲೆಡೆಲ್ಯ ಮಲ್ಲೆನ್
ತೂವೊನಂದೆನೆ ಮಾತೆತಾತ್ಮೊಡು
ಸೇರ್‌ದುಲ್ಲೆನೆ ಪನ್ಡ್ ತೆರಿಯೊಂದೀಯೆ ಬದ್ಕೊನುಲ ॥

20

ಸ್ವಾಮಿ ಈರೇ ಎನ್ನ ಮನಸ್‌ದ
ಮಾತ ಬೆರಮೆನ್ ಬುಡ್ಪದಿತ್ತೆನೆ
ಮೋಕ್ಷೊಗೇರುನ ಸಾದಿ ತೋಜದ್ ಆತ್ಮೊ ಪರಿಸುದ್ದೊ ॥
ಪೂರ ಮಲ್ತ್‌ದ್ ಎನನ್ ಈ ಸಂ-
ಸಾರೊದಾ ಸುಳಿ ಗುಂಡಿಡ್‌ದ್ ಸರಿ
ದೇರ್ತ್ ಲಕ್ಕಯರತ್ತೊ ಈರೆಡ ಕೇನ್ವೆ ನನ ಒಂಜಿ ॥

21

ಸೊರ್ಗೊ ಎಂಚಿನ ನರಕೊ ಎಂಚಿನ
ಪನ್ಡ್ ತೆರಿಪಪೊಡುಂದು ಕೇನ್ನಗ
ಪನ್ಪೆರಾ ಮುನಿ ಸೊರ್ಗೊ ನರಕೊದ ಸಿತಿನ್ ಇವರಾದ್ ॥
ಎಡ್ಡೆ ಕಾರ್ಯೊನು ಮಲ್ತೊನುಂದೇ
ದೈವ್ಪೊ ದೇವೆರೆ ಬಗ್ತಿಡಿತ್ತ್‌ದ್
ಪುಣ್ಯವಂತೆನೆ ಪನ್ಪುನವ್ವೇ ಸೊರ್ಗೊ ನರಮನಿಗ್ ॥

22

ಪಾಪಿ ಪಾತಕಿ ಮಲ್ಲಗಾತಕೆ
ಮಾನ್ಯೊ ಕೆರ್ನಯೆ ದುಸ್ಟೆ ದೂಸಕೆ
ಏರೆಗ್‌ಲ ಆವಂದ್‌ನಾಯೆನೆ ನೀತಿ ಬುಡ್ನಯೆನೆ ॥
ಜಾತಿ ಧರ್ಮೊನು ಮೀರ್ದ್ ದೈವೊಲೆ
ದ್ರೋಹಿ ಯಾದಿತ್ತ್‌ನಯ ಜೀವನೊ
ಬಾರಿ ನರಕೊನೆ ಅರಸು ಕೇನ್‌ಲ ಯಾನ್ ಪನ್ಪುನೆನ್ ॥

23

ಜಲ್ಮೊಲೆಡ್ ನರಮನಿನ ಜಲ್ಮೊನೆ
ಮಲ್ಲೆ ಅವ್ವೇ ದೇಹೊ ಧರ್ಮೊನು
ಎಡ್ಡೆಡೇ ನಡಪವುನ ಸಾದನೆ ಮಲ್ಲ ಪುರುಸಾರ್ತೊ ॥
ಧರ್ಮೊ ಸಾದನೆ ಮಲ್ಪಿಯೆರೆನೇ
ಜಲ್ಮೊ ಪಡೆಯಿನ ದೇಹೊ ಪಂಡ್‌ದ್
ನಿತ್ಯೊ ಸ್ಯೆರೊದ ಸಿತಿನ್ ಕಾಪೊಡು ಸುದ್ದೊದಬ್ಬೆಸೊಡು ॥

24

ಮೂರ್ಕೆ ಆಂಡಲ ತನ್ನ ಇಲ್ಲಲ್
ಪೂಜ್ಯೆ ರಾಜ್ಯೊಡು ರಾಜೆ ಗ್ರಾಮೊಡು
ಗ್ರಾಮೊದಾ ಗುರಿಕಾರೆ ಆಂಡಲ ಲೋಕೊ ಲೋಕೊಲೆಡ್ ॥
ಸಾಸ್ತ್ರೊ ನೀತಿನ್ ಕಲ್ತ್‌ನಾಯೆನೆ
ಮಾತೆರೆಗ್ ಸರಿ ಪನ್ಪುನಯೆ ನಿಜೊ
ವಾದ್ ಪೂಜ್ಯೆನೆ ಐಕ್ಕೆ ಪನ್ಪುನೆ ವಿದ್ಯೆ ಮೇಲ್‌ಂದ್ ॥

25

ಬ್ರಾಣೆರೆನ ಚತ್ರಿಯೆರೆ ಕರ್ಮೊನು
ಪೂರ ತೆರಿಪದ್ ವೈಸ್ಯ ಸೂದ್ರೆರೆ
ಆಚರೊಲೆ ಇವರಾದ್ ಪಂಡೆರ್ ಸನತ್ಸು ನಂದನೆರ್ ॥
ಬೂಮಿಯಾಯಿನೆ ಎಂಚ ಪಂಡ್‌ದ್
ಏರ್ ರಕ್ಷಣೆ ಮಲ್ಪೆರ್‌ಂದ್‌ದ್
ಪೂರ ದ್ರತರಾಸ್ಟ್ರಗ್‌ಲ ತೆರಿಪದ್ ಪಂಡೆರಾಪಗನೆ ॥

26

ದನುಜ ಕುಲೊ ಸಂವಾರೊ ಮಲ್ತ್‌ದ್
ನರಮನಿಗ್ ಸುಕೊ ಕೊರ್ಯೆರಾದೇ
ಹರಿಯೆ ಪುಟ್ಟ್‌ನೆ ಕ್ರಿಷ್ಣೆನಬತಾರಾದ್ ತೆರಿಯೊನುಲ ॥
ಮುರಹರೆನೆ ನರಮನಿಯೊ ಪನ್‌ಲಗೆ
ಪರಮ ಪುರುಸೆನೆ ಬಗ್ತ ಬಾಂದವೆ
ಪನುಪುನೆಕ್ ಅಲ್ಮಾನೊ ಉಂಡೊಯ ಅರಸು ಪನ್‌ಲೆನಡ ॥

27

ಪಾಂಡವೆರೆ ರಕ್ಷಣೆಗ್ ಬೋಡದ್
ಪಾರ್ತ ಸಾರತಿಯಾದ್ ಗೆಲ್ಪವೆ

ಈತೆನ್‌ಲ ತೆರಿಯಂದೆ ಲಡಯಿಗ್ ನಿನ್ನ ಬಾಲೆಗುಳು ॥
ದಾಯೆ ಉಂತ್ವೆರ್ ಜಯೊನಿನೆ ತಿಕ್ಕುವೊ
ವಾಸುದೇವನ ಕಾರ್ ಪತ್ತ್‌ದ್
ಜೂವೊನೊರಿತೊನಡಕ್‌ಲ್ ಇದ್ದಿಡ ಮಣ್ಣ್ ಮುಕ್ಕುವೆರ್ ॥

28

ಕಡಲ್‌ಲೆಡ್ ಪೇರ್ಕಡಲ್ ಸೀರ್ತೊಡು
ಪರಮ ಪುಣ್ಯೊದ ಗಂಗೆ ಬಗ್ತಿಡ್
ಹನುಮೆ ರುಸಿಕುಲೆ ಪೈಕಿಡೇ ನಿಜೊ ಬಾದರಾಯಣೆರ್ ॥
ಅರಸುನಕ್‌ಲೆಡ್ ಧರ್ಮರಾಯೆನೆ
ಹರಿಯೆ ದೈವೊಲೆ ಪೈಕಿ ಮೇಲ್‌ದ
ಪರಮ ಪಾವನ ಮೂರ್ತಿ ತೆರಿಯೊನುಲರಸು ದ್ರತರಾಸ್ತ್ರ ॥

29

ಕುರುಡ ದ್ರತರಾಸ್ತ್ರಗ್‌ಲ ಮುನಿಕುಲೆ
ಅರಸು ತತ್ತೊ ವಿಚಾರೊ ತೆರಿಪದ್
ಹೃದಯೊ ಸುದ್ದೊನು ಮಲ್ತ್‌ದಾನಗ ಸರಿಟ್ ಬೊಲ್ಪಾಂಡ್ ॥
ಮುನಿಯೆ ತನ್ನಾಸ್ರಮೊಗು ಪೋಯೆರ್
ಕುರುನ ಕುಟುಮೊದ ಅರಸು ನಾರಾ-
ಯಿಣನ್ ನೆನೆತೊಂದಿತ್ತೆ ಮನಸ್‌ದ ಸುದ್ದೊ ಬಾವನೆಡ್ ॥

ರಡ್ಡನೆ ಸಂದಿ

॥ ಧರ್ಮಜೆನೆ ಸಿರಿಕ್ರಿಷ್ಣಡ ಪಾತೆರುವೆ ॥

ಧರ್ಮನಂದನೆ ಮೆಗ್ಯೆನಕ್‌ಲೆನ್
ಕೈತ್ತಲ್‌ಡ್ ಕುಲ್ಲಾದ್ ಕ್ರಿಷ್ಣಗ್
ಅಡ್ಡೊ ಬೂರುದು ಪನ್ಪೆ ತನ್ನವೆ ಮನಸ್‌ಡಿತ್ತ್‌ನೆನ್ ॥
ಬೂಮಿ ಬದ್‌ಕ್‌ಗ್ ಬೋಡದೆಂಕುಲು
ಕೌರವೇರೆಡ ದಾಯೆ ಪುಣೆಪುನೆ
ಸಾಸಿತೊನೊ ಈ ಬದ್‌ಕ್ ಎಲ್ಲೆನೆ ನಾಸೊವಾಪುನವು ॥

1

ಮೆಗಿಪಲಯನಕ್‌ಲೆನವೆ ಜೋಕುಲು
ಬದ್‌ಕ್‌ಗಾದೇ ಲಡಯಿ ಮಲ್ಪುನ
ಸರಿಯೊ ಸ್ವಾಮಿಯೆ ಪನ್‌ಲ ಎಂಕುಲು ಬಡವೆರಾವೊಂದು ॥
ನನಲ ಇಪ್ಪುವೊ ಕಾಡ್ ಸೇರ್‌ದ್
ಸುಕೊಟು ಉಪ್ಪಡ್ ಕೌರವೇಸ್ವರೆ
ಲಡಯಿ ತಪ್ಪಲ ಕ್ರಿಷ್ಣ ಪಂಡ್‌ದ್ ಕಾರ್ ಪತ್ತಿಯೆನೆ ॥

2

ಕಾಳಗೊಗು ತಯರಾದ್ ಎನ್ನವೆ
ಸಾಯೊ ಕೇನ್ಯೆರೆ ನಿನ್ನ ಮೆಗ್ಯನ್
ಈಯೆ ಕಡಪುಡುದೀಡೆ ತರ್ಪಯನಿತ್ತೆ ಪನ್ಪುನೆನ್ ॥
ಕೆಂಡ್‌ದೆಂಕೇ ಆಚಿರಾಂಡ್‌ಯ
ರಾಜಿಯೊ ಕಾಳಗೊನೊ ಕಂಡಿತೊ
ಈಯೆ ಪನ್‌ಲಯ ಧರ್ಮನಂದನ ಪನ್ಡ್ ಕೇನ್ನಗನೆ ॥

3

ಲಡಯಿಗೆನ್ನವೆ ಮನಸ್ ಒಪ್ಪುಜಿ
ಒತೊಟು ಕೊರ್ಪೆಡ ಕೊರಡ್ ಎಂಕ್‌ಲೆ-
ಗಯಿನ್ ಗೆರಮೊನು ಇದ್ದಿ ಪಂಡೆಡ ಕಾಡ್ಡ್ ಬದ್‌ಕೊನುವೊ ॥
ವಾರಣಾವತಿನಾ ಕುಸಸ್ತಲೊ
ಆಪೆಕ್‌ದ ವೃಕಸ್ತಲೊನು ಎಂಕ್‌ಲೆ
ರಾಜದಾನಿನ್ ಇಂದ್ರಪ್ರಸ್ತೊನವಂತಿ ನಗರೊನುಲ ॥

4

ಕೇಂಡ್‌ದೀಯೇ ರಾಜಿ ಮಲ್ತ್‌ದ್
ಕಾಳಗೊಡು ಆಪುನವೆ ಕಸ್ಟೊನು
ಈಯೆ ತಪ್ಪದ್ ಎಂಕ್ಲೆ ವಂಸೊನು ಒರಿಪು ಮಹಮಹಿಮ ॥
ಈತ್ ಪನ್ನಗ ಮುಗುರು ತೆಲಿಕೆಡ್
ಲಾಯ ಮೋನೆನ್ ತೂದು ಪನ್ಪೆನೆ
ಆ ದಯಾನಿದಿ ದುಸ್ಪನಾಸೊಗುಲಾದೆ ಪುಟ್ಟ್‌ನಯೆ ॥

5

ದಾನೆ ಪನ್ಪಯ ಧರ್ಮನಂದನ
ಜಾತಿಡೀಯೇ ಚತ್ರಿಯತ್ತೊಯ
ರಾಜಿಯಾವೆರೊ ಏರ್ಲ ಅನ್ಯಯೊ ಮಲ್ತ್‌ನಾಕ್‌ಲೆಡ ॥
ಇಸೊನು ಕೊರ್ಪಯೆ ಇಲ್ಲ್ ಪೊತ್ತಯೆ
ಪಗಡೆ ಗೊಬ್ಬದ್ ರಾಜ್ಯೊನೊಯ್ಪಯೆ
ಬುಡೆದಿ ಸೀರೆನ್ ನಿಕ್‌ಲೆ ಎದುರುಡೆ ಬಿಚ್ಚಯೆರೆ ತೂಯೆ ॥

6

ಸೆರ್ತ್‌ದಂಚೆನೆ ಅವದಿ ಮುಗಿನಗ
ಕೊರ್ಪುನವೆ ಧರ್ಮತ್ತೊ ಆಂಡಲ
ಕೊರ್‍ಯೆನೊಯ ರಾಜ್ಯೊನುಲ ನಿಕ್‌ಲೆಗ್ ದೂಜಿ ಊರ್ನಾತ್ ॥
ರಾಜ್ಯೊನೇ ಕೊರಯೆಂದ್ ಆಯೆನೆ
ಕಾಸ್ಯಪೇರೆಡ ಪಂಡಿ ಪಾತೆರೊ
ನೀಯೆ ಮರತ್‌ದ್ ರಾಜಿ ಮಲ್ಪೆರೆಪನ್ಪ ಎನ್ನಡನೆ ॥

7

ಹಸ್ತಿನಾವತಿಗಿತ್ತೆ ಉಲ್ಲೆರ್
ಹಕ್ಕ್‌ದಾಕ್ಲ್ ನಿನ್ನವೇ ಬೆರಿ
ಪುಟ್ಟ್‌ನಾಕ್ಲ್ ಕೇನ್ವೆನಕ್‌ಲೆಡ ರಾಜಿಗೊಪ್ಪುವೆರೊ ॥
ಪನ್ಡ್ ಬೀಮನ ಮೋನೆ ತೂನಗ
ಪನ್ಪೆ ಕ್ರಿಷ್ಣಡ ನಿನ್ನ ಮನಸ್‌ಗ್
ಒಪ್ಪಿಗೆನೆ ಆದಾಂಡ ಅಣ್ಣಗ್ ನೀತಿಯಂದ್‌ಡನೆ ॥

8

ದುಸ್ಪ ಕೌರವೆ ರಾಜ್ಯೊ ಕೊರ್ಪೆಡ
ಎನ್ನ ಅಡ್ಡಿಯೆ ಇದ್ದಿ ಪನ್ನಗ
ನಿನ್ನ ಪಾತೆರೊದರ್ತೊ ಆಯಿಜಿ ಪನ್ಡ್‌ಲರ್ಜುನಡ ।
ಪಾರ್ತ ನಿನ್ನಬಿಪ್ರಾಯೊ ತೆರಿಪಲ
ರಾಜಿಯೋ ಕಾಳಗೊನೊ ಪನ್ನಗ
ಯಾನ್ ಮೀರಯೆ ಅಣ್ಣನಕ್‌ಲೆನ ಸಾದಿ ಸಿರಿಕ್ರಿಷ್ಣ ॥

9

ನಕುಲ ಸಹದೇವೆರೆಡ ಕೇನ್ನಗ
ಅಕ್ಲ್ ಪಂಡೆರ್ ರಾಜಿಯಾಪುನ
ಇಸಯೊ ಕನತವೆ ಗಂಟ್ ಪನ್ನಗ ಕ್ರಿಷ್ಣಗರ್ತಾಂಡ್ ॥
ಮೆಗಿದಿಯಾಯಿನ ದ್ರುಪದರಾಯನ
ಮಗಲ್ ಏತ್‌ಲ ಕಸ್ಟೊ ಪಡೆತಲ್
'ಕುಜಲ್ ಕಟ್ಟಂದಿತ್ತೆ ಉಲ್ಲಲ್ ಆಜೊ ಪಾಡೊಂದು ॥

10

ಉಲಯಿಡಿತ್ತ್‌ನ ಮೆಗಿದಿ ದ್ರೌಪದಿ
ಇಡೆಗ್ ಬರೊಡುಂದಪಗ ಲೆಪುಡಯೆ
ಪಿದಯಿ ಬನ್ನಗ ಬೀಮೆನೆದುರುಗು ತಿಕ್ಕನಾಪಗನೆ ॥
ಹರಿಯೆ ದಾಯೆಗ್ ಲೆಪುಡಯಿನೆ ಪನಿ
ಕುಜಲ್ ಕಟ್ಟವುನಟ್ಟಣೆನೊ ಎನ
ಪಲಯೆನೆನ್ನವೆ ಮಾನೊನೊರಿಪೆನೊ ಪನ್‌ಲೆ ಈರೆನಡ ॥

11

ಕೇನ್ ದ್ರೌಪದಿ ಅಣ್ಣೆ ಕ್ರಿಷ್ಣನ್
ರಾಜಿ ಮಲ್ಪಯೆರಾದ್ ಕೌರವ–
ನಾಡೆ ಇನಿ ಪೋಯೆರೆಗ್ ಪಂಡೆನೆ ಅಪಗ ಸಿರಿಕ್ರಿಷ್ಣೆ ॥
ಮಾತೆರೆಡ ಕೇನ್ನಗನೆ ಎಂಕುಲು
ಆವು ಪಂಡ್‌ದ್ ಒಪ್ಪೊ ನಿನ್ನಡ
ಕೇನಿಯೆರೆ ಒರಿದುಂಡು ಪಂಡ್‌ದ್ ನಿನನ್ ಲೆಪುಡಯಿನೆ ॥

12

ಈರ್‌ಲಾ ಒಪ್ಪೆರೊಯ ಕೌರವ
ಗೇನ್ ಒರ್ತಿಯೆ ವೊಯಿರಿಯೋ ಪನಿ
ಮಾನೊ ಕಾತ್‌ಜರತ್ತೊ ಐವೆರ್ ಎನ್ನ ಕಂಡನಿಲು ॥
ಆನಿ ದುಸ್ವಾಸನೆನೆ ಸೀರೆನ್
ರಾಜ ಸಬೆಟೇ ಒಯ್ಯುನಾಪಗ
ಏರ್ ಕಾತ್‌ನೆ ಎನ್ನ ಮರ್‍ಯದಿ ಪೋಪಿ ಕಾಲೊಡುಲ ॥

13

ದುಸ್ಪ ಕೌರವ ತುಡೆನ್ ಪೊಲ್ತುದು
ಕೆರ್‌ವೆ ದುಸ್ವಾಸನನ ಕರ್ಲ್‌ನ್
ಒಯ್ತ್‌ದೇ ನಿನ ಕುಜಲ್ ಕಟ್ಟವೆ ಪಂಡ್‌ನಾರಿತ್ತೆ ॥
ಕ್ರಿಷ್ಣೆ ರಾಜಿನ್ ಮಲ್ಪುವೆಂದ್‌ದ್
ಪನ್ಪರತ್ತೊಯೆ ಎನಡ ಈರೆನ
ಬುದ್ದಿಗೆಂಚಿನ ಮರ್ಲ್ ತಾಗ್‌ನೆ ಪನ್ಲೆ ಇತ್ತೆನಡ ॥

14

ಬಾಸೆ ಪಾಡ್ದ್‌ನೆ ಅಂದ್ ದ್ರೌಪದಿ
ಆಂಡ ಎನ್ನವೆ ಕಸ್ಟೊ ನೆನೆಪುನ
ಗಾಂಡ್ ಬಾಸೆನ್ ತಿರ್ಸಯೆರೆಗಿನಿ ದಾಲ ತೀರಂದ್ ॥
ಕಾಡ್ ತಿರ್ಗ್‌ದ್ ಬರೆಲ್ ಬರೆಲ್‌ದ್
ರಾಕ್ಷಸೇರೆಡ ಲಡಯಿ ಮಲ್ತ್‌ದ್
ಕಾರ್ ಕೈಕುಲೆ ಬಲೊನೆ ಕುಂದೆಲ್ ಆಂಡ್ ಇತ್ತೆನ್ನ ॥

15

ಗದೆನ್ ದೆರ್ಪೆರೆ ತೀರುಜತ್ತೊಯ
ಪಗೆತಕ್‌ಲೆಡೇನೆಂಚ ಕಾದುವೆ
ಬುಡೆದಿ ಮೋನೆನ್ ತೂದು ಪಂಡೆನೆ ಬೀಮೆನಾಪಗನೆ ॥
ಎನಡ ಏರೆಗ್ ಪ್ರೀತಿ ಉಂಡುಯೆ
ಇರೆಗ್ ಮಾತ್ರೊನೆ ಅತ್ತೊ ಐವೆರ್
ಕಯಿನ್ ಪತ್ತ್‌ನ ಕಂಡನೀಯೆರೆ ಪೈಕಿಡೀರೊರಿಯೆ ॥

16

ದುಸ್ಪ ಕೀಚಕೆ ಒಯ್ಯುನಾಪಗ
ಕೆರ್ದ್‌ಲಾಯನ ಪುಣನ್ ಪಾಡ್ಯರ್
ಮಲ್ಲ ಸೈಂದವೆ ಕೊನೊದು ಪೋನಗ ಈರ್ ಬುಡ್ಪಯರ್
ಪನ್ನಗನೆ ಆ ಬೀಮೆನಾಲೆಡ
ಪನ್ಪೆ ಬಾಕಿದ ನಾಲ್ವೆರುಲ್ಲೆರ್
ಪನ್ಲ ಅಕ್‌ಲೆಡ ಎಂಕ್ ಕಂಡಿತೊ ದಾಲ ತೀರಂದ್ ॥

17

ಆಣ್ಮೆದಯೆ ಬೀಮೆಂದ್ ಪುದರ್‌ಗ್
ಸೂವೆ ಬೂರಡ್ ಕೌರವೇಸ್ವರೆ
ಸೀರೆನೊಯ್ಯುನಗಪಗ ತೂಯರ್ ಕಣ್ಣ್ ಬುಲವೊಂದು ॥
ದಾಯೆಗ್‌ಯೆ ಈ ಮೀಸೆ ಈರೆಗ್

ಗೀಸಲೆಯೆ ಯಾನೊರ್ತಿ ಕಾದ್‌ದ್
ಬಾಸೆ ತೀರ್ಸವೆ ಕುಜಲ್ ಕಟ್ಪೆದ್ ಕರ್ಲ್ಲ ಮುಡಿತೊನುವೆ ॥

18

ಎನ್ನ ಬಾಲೆಲು ಐವೆರುಲ್ಲೆರ್
ಬುಕ್ಕೊ ಪಾರ್ತನ ಮಗೆನೆ ಅಮ್ಮೆರೆ
ಸೈನ್ಯೊ ಉಂಡುಯೆ ಮೂಜಿ ಅಕ್ಷೋಯಿಣಿದ ಮಾರ್ಬಲೊನೆ ॥
ಇತ್ತೆನೇ ಯಾನ್ಪಿದಡ್‌ನಾಪಗ
ಕ್ರಿಷ್ಣೆ ಬೊಡ್ಚಿಂದೆನನ್ ತಲಿತೆಡ
ಮಿಕ್ಕದಾಯನ್ ಪೋವೆಲಡಯಿದ ಬೂಳ್ಯೊ ಕೊರ್ಲೆಂಕ್ ॥

19

ಈತ್ ಪನ್ಪುನ ಕೇನ್ಡ್ ಬೀಮನ
ಕೋಪೊ ನೆತ್ತಿಗ್ ಏರ್ದ್ ಕ್ರಿಷ್ಣಡ
ರಾಜಿಗೊಪ್ಪಯೆ ಯಾನ್ ಕಂಡಿತೊ ಕೌರವಾದಿಲೆಡ ॥
ಪಾಡಿ ಬಾಸೆನ್ ತೀರ್ಸುನಾಪಗ
ಏರ್ ಬರ್‌ವೆರ್ ಹರೆನೊ ಇಂದ್ರೆನೊ
ಮೂಜಿ ಲೋಕೊದ ವೀರೆ ಪಂಡೆನೆ ಮೀಸೆ ನೀಸೊಂದು ॥

20

ದಾನೆ ಧರ್ಮಜ ಬೀಮ ಸೇನನ
ಪಾತೆರೊನೆ ಬದಲಾಂಡ್ ದ್ರೌಪದಿ
ಮೋನೆ ತೂಯಿನ ಸಾತ್‌ಗಾಯನ ತರೆನೆ ತಿರ್ಗ್‌ನೆನೊ ॥
ದಾನೆ ಮಲ್ಪೊಡು ಪನ್‌ಲ ಎನ್ನಡ
ರಾಜಿಯೋ ಕಾಳಗನೊ ಪನ್ಪುನ
ಈ ನಿಗಂಟ್‌ನ್ ಪನ್ಲ ಕೆಸರ್‌ದ ಕಮ್ಮೊ ಆವೊಡ್ಚಿ ॥

21

ದೇವ ಈ ಕೌರವಗ್ ನೀತಿನ್
ಪೂರ ತೆರಿಪದ್‌ಲ್ಯೆನ್ ಗ್ರಾಮೊನು
ಕೇನ್ದ್ ರಾಜಿನ್ ಮಲ್ಪುಲಾಯೆನೆ ತಾನ್ ಒಪ್ಪುಜೆಡ ॥
ಬೀಮ ಪಾರ್ತೆರ್ ಪಂಡ್‌ನಂಚೆನೆ
ಕಾಳಗೊನು ಒತ್ತೊನುಲ ಪನ್ನಗ
ವಸುದೇವೆನೆ ಧರ್ಮನಂದನನೇತೊ ಪುಗರೊಂಡೆ ।

॥ ಸಿರಿಕ್ರಿಷ್ಣೆ ಹಸ್ತಿನಾವತಿಗ್ ಪಿದಡಿಯೆ ॥

ವಾಸುದೇವನ ಕಾರ್‌ಗಡ್ಡೊನೆ
ಬೂರ್ದು ದ್ರೌಪದಿ ಕಣ್ಣ ನೀರ್‌ಡ್
ಪಾದೊ ಚಂಡಿಯೆ ಮಲ್ಪುನಾಪಗ ಲಕ್ಕದಾಲೆನವೆ ॥
ನೀರ್‌ದವುಡೆಡ್ ಅರಿನೆನುರ್ದಿಯೆ

ದಾನೆ ಆವೊಡು ಮೆಗಿದಿ ಪನ್ ಪನ್
ಯಾನ್ ನಿನ್ನವೆ ಬುಲ್ಪು ತೂವಯೆ ನಿಕ್ಕ ಗೊಂತಿದ್ಯೊ ॥

1

ಕುಜಲ್ ಬುಡ್ತ್‌ನ ತೂವೊಂದುಲ್ಲನೆ
ಎನಡ ಕೇನುವ ದಾನೆ ಆವೊಡು
ಪನ್‌ಪಿ ಪಾತೆರೊ ದಾಯೆಗಣ್ಣಾ ನಿಕ್ಕ್‌ಲಾ ಕುಸಲೊ ॥
ಮೆಗಿದಿ ನಿನ್ನವೆ ಬಾಸೆ ತೀರ್ಸವೆ
ಎನನ್ ಪೆದ್ದ್‌ನ ಅಪ್ಪೆನಾಜೊನೆ
ತೆಲಿಪು ತೆಲಿಪುಲ ಪನ್ಡ್‌ಲಾಲೆನ ದವುಡೆನೀಸಿಯೆನೆ ॥

2

ದ್ರೌಪದಿನ್ ಸಮದಾನೊ ಮಲ್ತ್‌ದ್
ಆ ಹರಿಯೆ ದಾರುಕನ್ ಲೆತ್ತ್‌ದ್
ತೇರ್‌ಗೇ ಕುದುರೆಲೆನ್ ಒಡ್ಡಲ ಹಸ್ತಿನಾವತಿಗ್ ॥
ಪೋಯೆರೆಗ್ ಪನ್ನಗನೆ ದಾರುಕೆ
ಬೇಕೊ ತೇರ್‌ಗ್ ಕುದುರೆನೊಡ್ಡನ–
ಗಾಪಗನೆ ಸಾತ್ಯಕಿಯೆ ಉಲಯಿಡ್ ದೀಡ್ಯೆನಾಯುದೊಲೆ ॥

3

ಮಾತೆರೆಡ ಪೋಪೆಂದ್ ಪಂಡ್‌ದ್
ತೇರ್‌ನೇರ್‌ದ್ ಕುಲ್ಲ್‌ನಾಪಗ
ಪಾಂಡವೆರ್ ಜಯೊ ಜಯೊನೆ ಪಂಡ್‌ದ್ ಅಡ್ಡೊ ಬೂರಿಯೆರ್ ॥
ಗಾಳಿ ವೇಗೊಡು ತೇರ್ ಪೋಪುನ
ಗೇನೊ ದಿಸ್ಪಿಗ್ ತೆರಿನ ರುಸಿಕುಲು
ಪಾರ್ ಬತ್ತೆರ್ ಪರಸುರಾಮೆರ್ ಕಾಸ್ಯಪಾದಿಗುಳು ॥

4

ಬತ್ತ್‌ನಕ್‌ಲೆನ್ ಪೂರ ತೇರ್‌ಡ್
ಕುಲ್ಲಯೆನೆ ಸಿರಿಕ್ರಿಷ್ಣೆನಕ್‌ಲೆನ್
ಹಸ್ತಿನಾವತಿದಾಡೆ ಬರ್ಯೆರೆ ಪಂಡೆ ಒತ್ತಯೊಡು ॥
ಎತ್ತ್‌ದಾಂಡ್‌ಲ ತೇರ್ ನಗರೊದ
ಪಟ್ಟಣೊಗು ಕೊಡಿ ಮರತ ಗರುಡನ
ಗುರ್ತೊ ಪತ್ತ್‌ದ್ ಸೇರ್ಯೆರಲ್ಪದ ಜನೊಕುಲೊಟ್ಟಾದ್ ॥

5

ಹರಿನ ಮಯಿಮೆದ ಪದೊನು ಪಂಡ್‌ದ್
ಬಜನೆ ಮಲ್ತೆರ್ ನಗರೊದಾಕ್‌ಲ್
ಕುರುಕುಲೇಸನೆ ತೆರಿದ್ ತೆರಿಪಯೆ ಬೀಸ್ಮದ್ರೋಣೆರೆಗ್ ॥
ಬರುವೆ ಕ್ರಿಷ್ಣೆನೆ ಎಂಕ್‌ಲೆಂಕ್‌ಲೆ
ಬುಡರೊಗೇ ಪಂಡೊಂದು ಮಾತೆರ್
ಎದುರು ಕೈಕೊನುದಡಿಗೆದಟ್ಟನೆ ದಿಂಜ ಮಲ್ಪಯೆರ್ ॥

6

ಮಾಜಿ ಮಂತ್ರಿಯೆ ವಿದುರೆ ಬಗ್ತಿಡ್
ಮೀದ್ ಸುದ್ದೊದ ಕುಂಟು ತುತ್ತುದು
ಪೂ ತೊಲಸಿ ಕ್ಯೊದೇತೊ ದೀಡ್‌ದ್ ತನ್ನ ಇಲ್ಲಲ್‌ದ್ ॥
ಬಾಕಿಲ್‌ಡ್ ಕಾತೊಂದು ಶ್ರೀ ಹರಿ
ಈ ಬಡವನಿಲ್ಲಡೆಗ್ ಬರುವೆನೊ
ರಾಯ ಕೌರವನಾಡೆ ಪೋವೆನೊ ದಾನ್ನೊ ಪಂಡೊಂದು ॥

7

ಬೇಜರೊಡು ಉಂತ್‌ನಯ ಕಣ್ಣ್‌ಗ್
ಆಂಜಿದಾಂಡ್‌ಲ ತೇರ್ ಬರ್ಪುನ
ಬಾರಿ ಸಂತೊಸು ಬಗ್ತಿಡಾಯೆನೆ ಹರಿನ್ ಪುಗರೊಂದು ॥
ತಾತಿ ಬೊಟ್ಟುದು ಬಜನೆ ಮಲ್ತೆನೆ
ಸಾದಿ ಗಡ್ಡೊನೆ ಬೂರ್ದು ಲಕ್ಕಿಯೆ
ಬಾವೊ ಬಗ್ತಿದ ಮರ್ಲ್ಲಡಾಯೆನೆ ನಲಿಕೆ ನಲಿತೊಂಡೆ

8

ವಿದುರೆ ಬಗ್ತಿಡ್ ಮರ್ಲ್ಲ ಕಟ್ಟುನ
ತೆರಿದ್ ಶ್ರೀ ಹರಿ ತೇರ್‌ನುಂತದ್
ತಿರ್‌ತ್ ಜತ್ತ್‌ದ್ ವಿದುರ ರಟ್ಟೆಡ್ ಪತ್ತ್‌ದುಂತಾಯೆ
ಹರಿನ್ ತೂಯೆನೆ ಕಣ್ಣ್ ದೆರ್ತ್‌ದ್
ತರೆಟ್ ಮಾಣಿಕೊ ಮುತ್ತು ರತ್ನೊದ
ಕಿರಿಟೊ ಮುಂಡೊದ ಬೊಟ್ಟು ಕಸ್ತುರಿ ಕೈಟ್ ಸಿರಿ ಪುರಲ್ ॥

9

ತಿಗಲೆಡೇ ಕೌಸ್ತುಬೊನೆ ಬಿರೆಲ್‌ಡ್
ಬಗೆ ಬಗೆತ ಉಂಗಿಲೊಲು ಕಂಟೆಲ್
ತೆಗ್‌ಲೆದಿರೆ ಪೂ ದಿಂಜಿ ಮಾಲೆಡ್ ಪೊರ್ಲು ತೋಜೊಂದು ॥
ಮೆಯಿಕ್ ಒಂಬುನ ಪಟ್ಟೆ ತುತ್ತುದು
ಸಿರಿನ ಬಿರೆಲ್‌ದ ಮುದ್ರೆ ಕುಂಕುಮೊ
ತಿಗಲೇಗೇ ಪೂಜಿದಿನಲಾಯಿನ್ ತೂಯೆನಾ ವಿದುರೆ ॥

10

ಬೂಮಿ ಬಾರೊನು ತಗ್ಗಯೆರೆಗೀ
ಪ್ರೇಮೊದವತಾರೊಡುಲ ಬತ್ತ್‌ದ್
ಪೂತನಿನ್ ಸಕಟಾಸುರಾದಿಲೆ ಮಾತ ಕೆರ್ದ್ಯಾದ್ ॥
ಮಾಮೆ ಆಂಡಲ ಕಂಸೆ ದುಸ್ಟನೆ
ಕಾಸ ಪಲಯೆನೆ ಮೂರ್ಕೆ ಪೌಂಡ್ರಕೆ
ಆಂಡಲಕ್‌ಲೆನ ನಾಸೊ ಮಲ್ತನೆ ಸ್ವಾಮಿ ಪರಮಾತ್ಮ ॥

11

ಎನ್ನ ಬಾಕಿಲ್‌ಗೀಯೆ ಬತ್ತನೆ
ನಿಕ್ಕ್ ಎಂಚಿನ ಕೊರ್ವೆ ಈಯೇ
ಲಚ್ಚಿಮಿನ ಕಂಡನಿಯೆ ಆಯ್ನೆಟ್ ಪಣವು ಬೊಡ್ಚತ್ತೊ ॥
ಪರ್ಯೆರೆಗ್ ಪೇರ್‌ಕೊರ್ವೆನೋ ಈ
ಜೆತ್ತ್‌ನಯೆ ಪೇರ್ಕಡಲ್‌ಡತ್ತೊಯ
ಪೊಕ್ಕುಲುದ ಪೂತಯಗ್ ಪೂತವೆ ದಾಯೆ ಮಾಲೆಗುಲು ॥

12

ದೇವ ದೇವಡ ಯಾನ್ ದಾಯ್ತೆನ್
ಕೇನುವೆನೊ ಪನ್‌ಲೆನ್ನ ಕಣ್ಣ್‌ಗ್
ತೋಜುನವು ನನ ಒರಿಯರಿದ್ದಿಂದೆಂಕ್ ತೆರಿದುಂಡು ॥
ಸಾಸಿತೊನೆ ಆದಿತ್ತಿ ನಿನ್ನವೆ
ನಾಮೊದುಚ್ಚರೊ ಮಲ್ಪಿ ಸಗ್ತಿನ್
ನಾಲಯಿಗ್ ಕೊರ್ಲಂದ್ ನಟ್ಟುವೆ ಪನ್ದ್ ಪುಡ್ಯಾಡ್ಯೆ ॥

13

ವಿದುರ ಬಾಯಿದ ಸಮ್ಮನೊಡು ಎನ
ಬಡವು ತಣಿಪುನೆ ಎಂಚ ಕೊರ್ಲಯ
ಉಲಯಿ ಕುಲ್ಲದ್ ದಾನೆ ಆಂಡಲ ಬಂಜಿ ದಿಂಜಯೆರೆ ॥
ಪನುಪುನೆನ್ ಕೇನೊಂದು ಉಲಯಿಗ್
ಲೆತೊನುದಾಯನ್ ಕುಲ್ಲದಪಗನೆ
ಬುಡೆದಿನೇ ಕೈ ತಡೆಗ್ ಲೆತ್ತ್‌ದ್ ಪನ್ಪೆ ತೆಲಿತೊಂದು ॥

14

ಕೋಟಿ ಬ್ರಮ್ಮಾಂಡೊಲೆನ್ ಬಂಜಿಡ್
ದೀಡ್‌ನಾಯನ ಬಂಜಿಗೆಂಚಿನ
ಆವು ಪಂಡ್‌ದ್ ನಿಕ್ಕ್ ಗೊಂತುಂಡೊಂದು ಕೇನ್ನಗನೆ ॥
ದೇವೆರೆಗ್ ಪೂ ಪಂರ್ದ್ಯ ಸುದ್ದೊದ
ನೀರ್ ಕೊಂರ್ಡಲ ಯಾವು ಬಗ್ತಿಡ್
ಪೇರ್ ಕೊರ್ಕ್ಕೊಯೆ ಪಂಡ್‌ದಾಲೇ ಗಿಂಡ್ಯೆ ದಿಂಜಾದ್ ॥

15

ಕೊರ್ಯಲೊಂಜೇ ಕೊಂಡೆದಾತೆನ್
ಪರ್ಯೆನೇ ಹರಿಯಯಿನ್ ತೃಪ್ತಿಡ್
ಐಟ್ಟ್ ಒರಿತ್‌ದ್ ಒಂಜಿ ಬೊಟ್ಟುನು ಅರಿತೆ ನೆಲಕವುಲೆ ॥
ಉರ್ಕರ್‌ದ್ ಪೇರ್‌ದಿಂಜಿದ್‌ಲ
ಎರ್ಕ್ಕದಾಂಡವು ಇಲ್ಲ್‌ದುಲಯಿಡ್
ತಿರ್ತ್ ಜಾಲ್‌ಡ್ ಸಾದಿ ಬೀದಿಡ್ ಬೈಲ್ ಬೊಟ್ಟುಲೆಡ್ ॥

16

ಪೇರ್ ಕಡಲ್‌ದ ವ್ಯೊಲ್ ತೂಯೆರ್
ರಾಜದಾನಿದ ಮಾತ ಜನೊಕುಲು
ವಾಸುದೇವನ ಮಯಿಮೆ ಪಂಡ್‌ದ್ ಮಾತ ಪುಗರಿಯೆರ್ ॥
ಮಾತೆರ್‌ಲ ಹರಿ ಬಜನೆ ಮಲ್ತೆರ್-

ಲಾಪಗನೆ ಪೇರ್ಕಡಲ ಬೊಲ್ಲೊನೆ
ಆಜಿದಾಂಡ್‌ಲ ಕ್ರಿಷ್ಣ ವಿದುರೆರ್ ತೂದು ತೆಲಿತೆರ್‌ಗೆ ॥

17

ಉಲಯಿಡಿತ್ತ್‌ನ ಮಾಮಿ ಕಾರ್‌ಗ್
ಪರಮ ಪುರುಸೆನೆ ಅಡ್ಡೊ ಬೂರುದು
ಸುಕೊಟು ಉಲ್ಲರೊ ಪನ್ಡ್ ಕೇಂಡೆನೆ ಕುಂತಿದೇವಿಡನೆ ॥
ನಿನನ್ ತೂಯಿನ ಎಂಕ್ ಎಂಚಿನ
ಎಸನೊ ಉಂಡುಯ ಕ್ರಿಷ್ಣ ನಿನ್ನವೆ
ಮನಸ್‌ಡೆಂಚಿನ ಉಂಡೊ ಐನೇ ಮಲ್ಪು ಸಂತೊಸುಡು ॥

18

ಮಾಮಿ ಈರೆನ ಜೋಕ್ಲೆ ಕಸ್ಬೊನು
ಪೂರ ಪರಿಯರಿಪೆರೆಗ್ ಈಡೆಗ್
ಯಾನ್ ಬತ್ತ್‌ನೆ ಪನ್ಡ್ ವಿದುರನ್ ಲೆತ್ತೆನಾಡೆಗೆನೆ ॥
ಈಯೆ ಅರಮನೆಗಿತ್ತೆ ಪೋಲಯ
ರಾಯ ಕೌರವನಾಡೆಗೇನೇ
ಪಾತೆರೆರೆ ಬರ್ಪೆಂದ್ ಪುರ್ಸೊತು ಕೇನ್ ಆಯಡನೆ ॥

19

ವಿದುರೆ ಪೋದಾಯಡನೆ ಪನ್ನಗ
ಇನಿಯೆ ಪುರ್ಸೊತು ಇದ್ದಿ ಬರ್ಪೆಡ
ಬರಡ್ ಎಲ್ಲೆನೆ ಪಂಡಿ ಪಾತೆರೊ ಕೇನ್ಡ್‌ಲಾ ವಿದುರೆ ॥
ಹರಿಡ ಬತ್ತ್‌ದ್ ಪಂಡೆ ಆನಿದ
ದಿನೊನು ಕಳೆಯೆನೆ ಕ್ರಿಷ್ಣೆ ವಿದುರನ
ಪೊರುಲುದಿಲ್ಲಲ್ ಬಾರಿ ಸಮ್ಮನೊದೊಣಸ್ ಉಂಡೊಂದು ॥

॥ ಕೌರವನ ಸಬೆಕ್ ಎತ್ತೈನಾ ಕ್ರಿಷ್ಣೆ ॥

ಕಾಂಡೆ ಲಕ್ಕ್‌ದ್ ಕೌರವೇಸ್ವರೆ
ತಾನ್ ಮಲ್ಪುನ ನಿತ್ಯೊ ಕರ್ಮೊನು
ಪೂರ ತೀರ್‌ಸದ್ ರಾಜ ಚಾವಡಿಗೆತ್ತೆ ಸಂಬ್ರುಮೊಡು ॥
ಸೇರ್‌ದಿತ್ತ್‌ನ ಮಂತ್ರಿ ಪ್ರಜೆ ಪರಿ–
ವಾರೊದಾಕ್‌ಲ್ ಕೌರವಗ್ ಜಯೊ
ಗೋಸೊ ಮಲ್ತೆರ್ ವಂದಿ ಮಾಗದನಕ್‌ಲ್ ಪುಗರಿಯೆರ್ ॥

1

ಸಿಮ್ಮೊ ಪೀಟೊಡು ಕುಲ್ಲ್‌ನಾಯೆನೆ
ಅಮ್ಮನಜ್ಜನ್ ಗುರುನು ಮಿತ್ರನ್
ಕುಲ್ಲಯೆನೆ ಲೆಪುಡಾದ್‌ಲಕ್‌ಲೆನ್ ಸರಿತ ಪೀಟೊಲೆಡ್ ॥
ಬತ್ತಿ ಸಾಮಂತೆರೆನ್ ಮರ್ಯದಿ
ಕೊರ್ದು ಕುಲ್ಲಯೆ ಗಮಕ ಪಂಡಿತೆ
ರಲ್ಪ ಗಾಯನೊದಕ್‌ಲ್ ಬ್ರಾಣೆರ್ ಮಾತೆರೆತ್ತಿಯೆರ್ ॥

2

ಸಬೆನ್ ತೂನಗ ಮೇಲ್ ಲೋಕೊದ
ಸುರಪನಾಸ್ತಾನೊದವೆ ನಮುನೆಡ್
ಕುರುಕುಲೇಸನ ಕಣ್ಣ್‌ಗಾಂಜಿನಗಾಯೆ ಸಂತೊಸುಡು ॥
ಪಾಂಡವೆರ್ ಇನಿ ಕ್ರಿಷ್ಣನೀಡೆಗ್
ರಾಜಿ ಪಂಚಾತಿಗೆಗ್ ಕಡಪುಡು–
ದೇರ್ ಪಂಡ್‌ದ್ ವಿದುರೆ ತೆರಿಪದೆ ಕೋಡೆ ಎನ್ನಡನೆ ॥

3

ಎರ್ಲೆಮೇಪುನ ಕುಟುಮೊದಾಯೊನೊ
ಮಲ್ಲವಂಸೊನು ರಾಜಿ ಮಲ್ಪವು–
ನಿತ್ತೆ ಪನ್ಪುನ ವಿಸಯೊ ಪಾಂಡವನಕ್‌ಲೆಗಿದ್ಯತ್ತೊ ॥
ಕ್ರಿಷ್ಣೆ ಬತ್ತೆಡ ಸಬೆಟ್ ಮರ್ಯದಿ
ಕೊರ್ಪುನವು ಬೊಡ್ಚಿಂದ್ ಪನ್ನಗ
ಕರ್ಣ ಸಕುನಿಲು ತಾತಿ ಬೊಟ್ಯೆರ್ ಬಾರಿ ತೆಲಿತೊಂದು ॥

4

ಆತ್ ಪೊರ್ತುಗು ಕ್ರಿಷ್ಣೆ ವಿದುರನ್
ಕೂಡೊನುಂದೇ ಸಬೆಕ್ ಪೊಗ್ಯೆನೆ
ಮಾತೆರ್‌ಲ ಲಕ್‌ದುಂತ್ಯೆರಾಪಗ ಕೈನ್ ಮುಗಿಯೊಂದು ॥
ಬೀಸ್ಮ ದ್ರೋಣೆರ್ ಅಡ್ಡೊ ಬೂರ್ಯೆರ್
ತಾತಿ ಬೊಟ್ಪುನ ಕರ್ಣೆಲಾಪಗ
ಕಾರ್‌ಗಡ್ಡೊನೆ ಬೂರ್ದು ಕಣ್ಣ್‌ಡೆ ನೀರ್ ಜಪುಡಾಯೆ ॥

5

ಬೂಟು ಬಿರ್ಸಾತಿಗೆದ ಕೌರವೆ
ಪೀಟೊಡೇ ಕಾರ್ಮೆಲ್ಡ್ ಪಾಡ್‌ದ್
ಮೀಸೆಗ್‌ಲ ಕೈ ಪಾಡ್ಡ್ ಕುಲ್ಲಿಯೆ ನೌಂಡು ತುಚ್ಚೊಂದು ॥
ಮಾನೊ ಕೆಟ್ಪುನ ಮೂರ್ಕೆನಿಂಬ್ಯನ
ರಾಜ ಚಾವಡಿದುಲಯಿ ಪಂಕರೊ
ಪೂರ ಉಂತವೆ ಪನ್ಡ್ ಒತ್ತಿಯೆ ಕಾರ್ದ ಉಂಗುಸ್ಪೊ ॥

6

ದಾನೆ ಪನ್ಪುನೆ ಸಿಮ್ಮೊ ಪೀಟೊನೆ
ಆಂಡ್‌ಲಡಿಮೇಲಾದ್ ಮಗ್‌ರ್‌ಯೆ
ವಾಸುದೇವನ ಕಾರ ಮುದೆಲ್‌ಡ್ ರಾಯ ಕೌರವೆನೆ ॥
ತೂಯಿನಾ ಸಬೆ ಸಿವ ಸಿವಂದ್‌ದ್
ಬಾರಿ ಬೊಬ್ಬೆನೆ ಪಾಡ್‌ನಾಪಗ
ದೇವ ದೇವೆನೆ ಕೈತಲುಂತುದು ಪನ್ಪೆನಾಪಗನೆ ॥

7

ನಾಣೆ ಅಂಚಾಯ ಬಾವ ನಿಕ್ಕ್ಯೇ
ಯಾನ್ ಬತ್ತ್ನ ತೂದು ಮನಸ್‌ಡ್
ಬಾರಿ ಸಂತೋಸಾದ್ ನಿನ್ನವೆ ತರೆನೆ ತಿರ್ಗ್‌ನೆನೊ ॥
ದೇವೆರ್‌ಂದ್‌ದ್ ಎನನ್ ನೆನೆತ್‌ದ್
ಬಾವೊ ಬಗ್ತಿದ ಒಸಯೊಡಾಯ್ನೆನೊ
ದೇವೆರತ್ತ್‌ಯ ಯಾನ್ ಗೋವಳೆ ದೇವಕೀ ಮಗೆನೆ ॥

8

ಬಾವಗೇ ಬಲೊ ನನಿಕೆ ಪಕ್ಕಿಗ್
ರಾಯೆರೆಗ್ ಬಲೊ ರೆಂಕೆ ಅಂಚೆನೆ
ಈಯೆ ತೆರಿಪಯನೆಂಕ್ ನಿನ್ನವೆ ರಾಜ ಸಬೆತುಲಯಿ ॥
ಆಂಡ ಈ ಮರ್ರ್ಯಾದಿದಾಯೆನೆ
ರಾಜೆರೆಡ್ ಮಹ ಚಕ್ರವರ್ತಿಯೆ
ಕಾರ ಮುದೆಲ್‌ಡ್ ಬೂರುನೆನೊ ಪನ್ ಮೋನೆ ತೂವೊಂದು ॥

9

ಪನ್ಪುನೆನ್ ಕೇನೊಂದು ಕೌರವೆ
ಮೆಲ್ಲ ಲಕ್ಕ್‌ದ್ ಕುಲ್ಯೆ ಪೀಟೊನು
ಗಟ್ಟಿದುಂತದ್ ನಾಚಿಗೆಡ್ ಸರಿ ಅಡಿಕ್ ತೂವೊಂದು ॥
ತನ್ನ ಮೋನೆಗ್ ಮುಸುಕು ಪಾಡ್‌ದ್
ಕುಲ್ಲ್‌ನಾಯನ್ ತೂದು ಕ್ರಿಷ್ಣೆನೆ
ಬುಕ್ಕೊಲಾ ಸರಿ ರಂಗ್‌ಮಲ್ತ್‌ದ್ ಪನ್ಪೆ ಸಬೆತುಲಯಿ ॥

10

ಪೊಣ್ಣುಲೆನ ಲೆಕೊ ದಾಯೆ ಮುಸುಕುನು
ಪಾಡ್ದ್ ಕುಲ್ಲ್‌ದ ಸಿಮ್ಮೊ ಪೀಟೊದ
ಮರ್ರ್ಯದಿನ್ ದೆಪ್ಪುವನ ಕೌರವ ರಾಜದರ್ಬರ್‌ದ ॥
ಮಲ್ಲ ಗೌರವೊನಿತ್ತೆ ಈಯೇ
ಮಣ್ಣ್ ಮುಕ್ಕವ ದಾಯೆ ಪಾತೆರ್
ಪಜ್ಜೆ ತತ್ತ್‌ದ್ ಆನೆ ಮಗುರುನ ನಿಕ್ಕ್ ಗೊಂತಿದ್ಯೊ ॥

11

ಕ್ರಿಷ್ಣೆ ಮಲ್ಪುನ ತಮಸ್‌ಡಾಯಗ್
ಕಣ್ಣ್ ಕೆಂಪಾಂಡಲ್ಪ ಕೋಪೊಡು
ಮುಸ್ಕು ಪಾಡ್ನೆನ್ ದೆತ್ತ್‌ದಕ್ಕ್‌ದ್ ಕಣ್ಣ್ ಮಲೆವೊಂದು ॥
ಆ ಪಟಂಗೆರೆ ಬಾವೆನತ್ತೊಯ
ಈಡೆ ಬತ್ತ್‌ದ್ ನಿನ್ನ ಬುದ್ದಿನ್
ತೋಜಯನೆ ಓ ಕಳುವ ಈಯೇ ಎಂಕ್ಲೆ ಪೊದ್ವೆಂದ್ ॥

12

ಯಾನ್ ಸಮ್ಮನೊದಡಿಗೆ ಮಲ್ಪದೆ
ಈಡೆ ಬತ್ತ್‌ಜ ಅಜ್ಜ ಬೀಸ್ಮೆರೆ-
ನಾಡೆ ಪೋಯಿಜ ದ್ರೋಣೆರಿಲ್ಲಡೆ ಕಾರ್ ದೀಡ್‌ಜನೆ ॥
ಚಾಕ್ರಿದಾಲೆನ ಮಗನ ಇಲ್ಲಡೆ
ಪೋದು ಎಂಕ್ಲೆನ ಮಾನೊ ದೆತ್ತನೆ
ಕೋಡೆ ಅವುಲೇ ನಿನ್ನ ಬಂಜಿನ್ ದಿಂಜದುಂತಿಯನೆ ॥

13

ಗೋವಳೆರ್ ಚತ್ರಿಲೆನ ಅರಮನೆ
ಡೇರ್ ಉನ್ತೆರ್ ಅಂಚನೇ ಈ
ಚಾಕ್ರಿದಾಲೆನ ಮಗನ ಇಲ್ಲಲ್ ಬಂಜಿ ದಿಂಜಯಿನ ॥
ರೀತಿ ತೂನಗ ತೆಲಿಕ್ ಉಪ್ಪುನು
ಪಾಡ್‌ನಂಚಿನೆ ಆಂಡ್ ರುಚಿ ರುಚಿ
ಪೇರ್‌ಗಾವೊಯ ಉಪ್ಪು ಈಯೇ ಬತ್ತ್‌ದುಂಡಡನೆ ॥

14

ಚಾಕ್ರಿದಾಲೆನ ಮಗನ ಇಲ್ಲಲ್
ಗೋವಳಗ್ ಒಣಸಾಂಡ್ ಪನ್ನಗ
ಕಾರ್ರ್ಯೊ ಕಸುಬುಡು ಒಂಜೆ ಆಯಿನ ಬಾರಿ ಪೊರ್ಲತ್ತೊ ॥
ಆ ದುರ್ರ್ಯೋದನೆ ಪನ್ಪಿ ಪಾತೆರೊ
ಕೇನ್ದ್ ವಿದುರಗ್ ಕೋಪೊನೆತ್ತಿಗ್
ಏರ್‌ದಾಯೆನೆ ಪಂಡೆ ಕೌರವ ಕೇನ್ ಪನ್ಪುನೆನ್ ॥

15

ಎನನ್ ಈಯೆ ಚಾಕ್ರಿದಾಲೆನ
ಮಗೆನೆ ಪಂಡ್‌ದ್ ರಂಗ್ ಮಲ್ತನೆ
ಹರಿನ್ ಏತ್‌ಲ ನೆರ್ದ್ ದೂರ್ರ್ಯನೆ ನಿನ್ನ ಅಪ್ಪೆನ್‌ಲ ॥
ಸುರುಕು ಏಡ್‌ಗ್ ಮದಿಮೆ ಮಲ್ತ್‌ದ್
ಪೆರಪ ಕುರುಡಗ್ ದಾರೆ ಮಯ್ತ್‌ನೆ
ನಿನನ್ ಏಡ್‌ದ ಮಗೆನೆ ಪಂಡ್‌ದ್ ತಪ್ಪೊ ಲೆಪ್ಪುನವು ॥

16

ಬೀಮೆ ನಿನ್ನವೆ ತುಡೆನ್ ಪೊಲಿಪುನ
ಬಾಸೆ ಪಾಡ್‌ದೆ ಆಂಡ ನಿನ್ನನ್
ಯಾನ್ ಒರಿಪೆರೆ ಬಾಣೊ ಕೊಲ್ಪುವಿ ಬಿರುನು ದೀಡೊಂದೆ ॥
ದಾಯೆ ನಿನ್ನನ್ ಯಾನ್ ಕಾಪುನೆ
ಏರ್‌ಲಾ ಕೆರಡ್‌ಂದ್ ಕೈತವೆ
ಬಾರಿ ಸಗ್ತಿದ ಬಿರುನು ಪೊಲಿತ್‌ದ್ ದಕ್ಯೆನಾಪೆಕ್‌ಗ್ ॥

17

ಸಬೆಟ್ ಗೌಜಿಯೆ ಆಂಡ್ ಕೌರವೆ
ಮನಿಪಡೆಂದ್‌ದ್ ವಿದುರೆ ಪೊಲ್ತ್‌ನ
ಬಿರುನು ಈತ್ನೆಟ ಓಲು ಪತ್ತ್‌ದೆ ಲಡಯಿದಾ ಕಳಟ್ ॥
ಪಗರಿ ಕೊಲ್ಪುಂದ್‌ನವೆ ಬಿರು ನಿಜೊ
ಬಯಿತ ಬೇಲೆಗ್ ಆಪಿ ಬೈತ್ತಡು
ಪನ್‌ಲ ದಾಯೆಗ್ ಬತ್ತ ಕ್ರಿಷ್ಣೆನೆ ಸಬೆತ ದುಂಬುಂತು ॥

॥ ರ್‍ಾಜಿ ಪಂಚಾತಿಗೆ ॥

ಮರಿತ ಜಿಡೆಟುಂತ್‌ನಯೆ ಕೌರವ–
ನೆದುರು ಉಂತ್‌ನ ತೂದು ಬೀಸ್ಮೆನೆ
ಸಿವ ಸಿವಾ ಪಂಡೊಂದು ಪೀಟೊನು ದೀಡ್ಯೆ ಕುಲ್ಯೆರೆಗ್ ॥
ಕುರುಕುಲೇಸ್ವರನೆದುರು ಉಂತ್‌ದೆ
ಪನ್‌ಪೆ ಬತ್ತ್‌ನ ಕಾರ್ಯೊನಿಂಬ್ಯಗ್
ನಿಕ್‌ಲ್ ಮಾತೆರ್ ಕೇನೊಡೇನೇ ಪನ್ಪಿ ಪಾತೆರೊನು ॥

1

ಜೂಜಿಗೊಬ್ಬುದು ರಾಜ್ಯೊ ಕಳೆಯಿನ
ಪಾಂಡವೆರ್ ಒತ್ತೊಂಡಿ ಸೆರ್ತ್‌ದ
ರೀತಿಡಾಕ್‌ಲ್ ವರ್ಸೊ ಪದಿಮೂಜೆನ್‌ಲ ಕರಿದಾಂಡ್ ॥
ಆಕ್‌ಲೆನ ಸರ್ವೆಸೊ ರಾಜ್ಯೊನು
ಈಯೆ ಬುಡುಕೊರು ನಿಕ್‌ಲ್ ನಿಕ್‌ಲೇ
ಕಾಳಗೊನು ಮಲ್ಪುನವು ಸರಿಯತ್ತ್‌ಂದ್ ಪನ್ವೆನ್ ॥

2

ನಿಕ್‌ಲ್ ಮಲ್ತ್‌ನ ಮಾತ ತಪ್ಪುಲೆ–
ನಕ್‌ಲ್ ಮರಪುನ ಸುಬವೊದಾಕ್‌ಲ್
ಮೆಗಿಪಲಯ ಬಾಲೆಗುಳು ಪ್ರೀತಿಡ್ ಉಲ್ಲರ್‌ಂದಾಂಡ ॥
ವೊಯಿರಿನಾಕ್‌ಲ್ ಕಣ್ಣ್‌ದೆರ್ತ್‌ದ್
ನಿಕ್‌ಲೆನೇರ್‌ಲ ತೂವಯೆರ್ ನಿಜೊ
ಕೊರೊಡು ಅಕ್‌ಲೆನ ರಾಜ್ಯೊನೀಯೇ ಕೇನ್ ಕುರುವೀರ ॥

3

ಜೂಜಿ ಗೊಬ್ಬುದು ಕಳೆಯಿ ರಾಜ್ಯೊನು
ಕೇನುನವೆ ಹಕ್ಕುಂಡೊ ಕೊರ್ಪುನ
ಪಾತೆರೊನು ಪನ್ತೆನೊಯ ಆನಿಯೆ ಕಾಡ್ಗ್ ಪೋನಗನೆ ॥
ಯಾನ್ ಮಲ್ತ್‌ನ ತಪ್ಪುನೊಪ್ಪುನು
ಕೇನುನಯೆ ಈಯತ್ತ್ ದ್ರೌಪದಿ
ದಾಯೆ ಕುಜಲ್‌ನ್ ಬುಡುದು ಉಲ್ಲಲ್ ನಿಕ್ಕ್ ಗೊಂತಿದ್ಯೊ ॥

4

ರಾಜ್ಯೊ ಬೋಡುಂದಾಂಡಲಾಕ್‌ಲ್
ಕಾಳಗೊಡೆ ಗೆಲ್ತೊಂದು ಪಡೆವೊಡು
ಕಾಸ್ಯಪೇರೆಡ ಪನ್ತೆ ಆನಿಯೆ ಪೆರಪ ಕೇನಿಯೆರೆ ॥
ದಾಯೆಗೀಯೆ ಬತ್ತ ಕುಂತಿನ
ಜೋಕುಲೆಗ್ ಈ ಮಲ್ಲ ದೇವೆರ್
ಆಂಡ ಊರುಗೆ ದೇವೆರೊಯ ಪನ್ ಕ್ರಿಷ್ಣ ಎನ್ನಡನೆ ॥

5

ಪಾಪಿ ಈ ಸಯ್ಯಡಯ ಬದುಕುನ
ಆಸೆ ಉಂಡುಡ ರಾಜಿಗೊಪ್ಪುಲ
ಆಯ್ಜಿ ಪಂಡಡ ಪಾಂಡು ಬಾಲೆಲು ನಿನನ್ ದೀಡಯೆರ್ ॥
ಬೀಮೆ ನಿನ್ನವೆ ತುಡೆನ್ ಪೊಲ್ತುದು
ಪಾಡ್ವೆ ದುಸ್ಯಾಸನನ ಕರ್ಲ್‌ನ್
ನಾಯಿ ಕುದ್ಕೆರೆ ಬಾಯ್ಗ್ ದಕ್ಕುವೆ ನೆಂಪು ದೀವೊನುಲ ॥

6

ಕೊರು ವ್ರಕಸ್ತಲೊ ವಾರಣಾವತಿ
ಪೊರುಲುದಾವಂತಿನ್ ಕುಸಸ್ತಲೊ
ಅಕ್‌ಲೆಡಿತ್ತ್‌ನ ಇಂದ್ರಪ್ರಸ್ತೊನು ಎಡ್ಡೆ ಪಾತೆರೊಡು ॥
ಕೊರಿಯಡನೆ ಈ ಐನ್ ಗ್ರಾಮೊನು
ನಿಕ್‌ಲ್ ಬದುಕುನೆಕಡ್ಡಿ ಇದ್ದಿಯ
ಕುರುನ ಕುಟುಮೊನು ಒರಿಪಿ ಸಾದಿನ್ ತೂಲ ಮಾರಾಯ ॥

7

ಎಡ್ಡೆ ಪಾತೆರೊಡಿತ್ತೆ ನಡಪುಲ
ಪೆಟ್ಪ್ ತಿನ್ಪುನ ಬೊಡ್ಚಿ ಎನ್ನಡ
ಕಳ್ವ ಎಂಚಿನ ಬೋಡು ಕೇಂಡ್‌ನ ಕೊರ್ಪುನಾಯೆನೊಯ ॥
ಗ್ರಾಮೊ ಐನೆನ್ ಬುಡುದು ಒಂಜೆನ್
ಸಾನ್ ಕೊರ್ಡಯೆ ರಾಜಿಗೊತ್ತುದು
ಯಾನ್ ನಿನ್ನವೆ ಟಕ್ಕ್ ಗೊಬ್ಬುನು ಪೂರ ತೆರಿಯೊಂದೆ ॥

8

ಆಣ್ಮೆದಕ್‌ಲೆನ್ ಲಗಡಿದೆಪ್ಪೆರೆ
ಆಪಗಾಪಗ ಪುಟ್ವ ದುಂಬುಡು
ವಾಮನೆನೆ ಈಯಾದ್ ಬಲಿಟನೆ ನಟ್ಟ್‌ನೆಂಚಿನೆನ್ ॥
ಮೂಜಿ ಮೊಟ್ಟುದ ನೆಲನ್ ಕೇಂಡ್‌ದ್
ದಾನೆ ಮಲ್ತ್‌ದ ಆಯನಾನಿಯೆ
ಈತ್ ತೆರಿನಯಡಿತ್ತೆ ಕೇನುವ ಐನ್ ಗ್ರಾಮೊಲೆನ್ ॥

9

ಕೊರಯೆ ಕಂಡಿತೊ ನಿನನ್ ಪೋಯೆರೆ
ಬುಡಯೆ ಊರುನು ಲಗಡಿ ದೆಪ್ಪುವ
ಮೆಗಿಯ ದುಸ್ವಾಸನೆನೆ ಬಲ್ಲ್‌ನ್ ಕನಲ ಕಟ್ಯೆರೆಗ್ ॥
ಕಬೆಕ್ ಇಂಬ್ಯನ್ ಕಟ್ಪ್ ಪಾಡುಗೊ
ಬರಡ್ ಪಾಂಡವನಕ್‌ಲ್ ಬುಡ್ಪದ್
ಕೊನಯೆರೆಗ್ ಪಂಡೊಂದು ಲೆತ್ತೆನೆ ಮೂರ್ಕೆ ಮೆಗಿಯನ್‌ಲ ॥

10

ದುಸ್ಪ ದುಸ್ಯಾಸನೆನೆ ಚೆಪ್ಪುದ
ಬಲ್ಲ್ ಗೆತೊನುದು ಕ್ರಿಷ್ಣ ಕೈತಡೆ

ಕಟ್ಟಯೆರೆ ಪೋಣಗನೆ ತೋಜ್ಪೆರ್ ಸಾರೊ ಕ್ರಿಷ್ಣೆರಾಲ ॥
ಅಲ್ಲ ಕಿಷ್ಣನೆ ಮುಲ್ಪ ಕ್ರಿಷ್ಣನೆ
[illegible]ಲಯಿಡ್ ಪಿದಯಿಡುಲ್ಲೆನೆ
ಒಲ್ಲ ತೂಂಡಲ ಕ್ರಿಷ್ಣೆ ಕಟ್ಟುನೆ ಏರೆನ್‌ಂದಾಯೆ ॥

11

ತರೆಟ್ ಬಿಂಗಿರಿಯಾದ್ ನಾಡಿಯೆ
ತಿರ್‌ಗ್ ತಿರ್‌ಗ್‌ದ್ ಪತ್ಯೆರಾಯಿಜಿ
ಉಸುಲು ಕಟ್ಟ್‌ದ್ ದಮ್ಮು ಬುಡಿಯೆರೆಗಾಯಗಾವಂದೆ ॥
ನೆಲಕ್ ಪುರೆಲ್‌ದ್ ಬೂರ್‍ಯೆನಾಯನ
ಮೆಗಿಯನಾಕ್‌ಲ್ ಉಲಯಿ ಜೆಪುಡದ್
ತಿಗಲೆನೊತ್ತುದು ಉಸುಲು ಬರ್ಪದ್ ಜೂವೊ ಬದ್‌ಕಯೆರ್ ॥

12

ಹರಿನ ಮಯಿಮೆನ್ ತೂದುಲಲ್ಪನೆ
ವಿದುರೆ ಬೀಸ್ಮೆರ್ ಕೃಪೆರ್ ದ್ರೋಣೆರ್
ಕಯಿನ್ ಮುಗಿಯೆರ್ ಕ್ರಿಷ್ಣ ಮೂರ್ತಿನ್ ದಿಂಜ ಪುಗರೊಂದು ॥
ಕುರುಕುಲೇಸನ ಬುಡೆದಿ ಬುಲ್ತಲ್
ಕುರುಡೆ ಗೌಜಿನ್ ಕೇನ್ದ್‌ಲರಬಯಿ
ಕೊರುದು ಬೊಬ್ಬೆನ್ ಪಾಡ್ದ್ ಪಂಡೆನೆ ತನ್ನ ಮಗಟವುಲು ॥

13

ಪಾಂಡು ಬಾಲ್ಲೆಗ್ ಅಕ್‌ಲೆ ರಾಜ್ಯೊನು
ಈಯೆ ಬುಡು ಕೊರ್ಲಂದ್ ಬುಲ್ತುದು
ಏತ್‌ಲಾ ಒತ್ತಾಯೊ ಮಲ್ತೆನೆ ಹರಿಗ್ ಪೋಡ್ಯೊಂದು ॥
ಆ ಸುಯೋದನೆ ಕ್ರಿಷ್ಣ ಕೈತಡೆ
ಪೋದು ಕೈ ಮುಗಿಯೊಂದು ಲೆತೊನುದು
ಪೀಟೊದಾಡೆಗ್ ಕನತ್ ಕುಲ್ಲಯೆ ಬಾರಿ ಮರ್‍ಯದಿಡ್ ॥

14

ಕ್ರಿಷ್ಣ ಕೇನ್‌ಲ ಆಪಗಾಪಗ
ಸೈಪ್ಪುನಾಯೆನೆ ಪೊಂರ್ಕೆ ಚತ್ರಿಲೆ
ಗರ್‍ವೊದಾಯೆನೆ ಸೈಪ್ಪುನೊರೊನೇ ಮೋಕ್ಷೊಗೇರ್‌ಯೆರೆ ॥
ನಿಕ್ಕ ಪೋಡಿದ್ ಸೈಪ್ಪುನೆಕ್ ಯಾ-
ನಿತ್ತೆ ಜಾರಯೆ ನಿತ್ಯೊದಾ ಸುಕೊ
ಸಿದ್ದಿಗಾದೇ ಎನ್ನ ಸಾದನೆ ನಿನಡ ಪನ್ಪೇನ್ ॥

15

ಕನಕ ಕಸ್ಸಿಪು ರಾವಣಾದಿಲು
ಪರಮ ಮೋಕ್ಷೊದ ಪದವಿನೇರ್‍ಯೆರೆ
ನಿನಡ ಪಗಟೇ ಕಾದ್ ಕಾದ್‌ದ್ ಏರ್‍ಯೆರಾಸ್ತಾನೊ ॥
ಕುರುನ ಕುಟುಮೊಡು ಏರ್ ನಿನ್ನನ್
ಎದುರು ಪಾಡ್‌ದ್ ಮೋಕ್ಷೊಗೇರ್ದೆರ್
ಎನಡ ಮಾತ್ರೊನೆ ಅಂಚಿ ಏಗಿತೊ ಉಂಡು ಶ್ರೀ ಕ್ರಿಷ್ಣ ॥

16

ಬರಡ್ ಎಲ್ಲೆನೆ ಪಾಂಡು ಬಾಲೆಲು
ಪಡೆನ್ ಕೂಡ್ಸದ್ ಕುರುನ ಕುಟುಮೊದ
ಲಡಯಿದಾ ಕಳ ಕ್ಷೇತ್ರೊ ಜಾಗೆಗ್ ಎನಡ ಕಾದಿಯೆರೆ ॥
ಜಯೊನು ಪಡೆಯೆರ್‌ಡಕ್‌ಲ್ ಆಳ್ವೆರ್
ಅಪಜಯೊನು ಪಡೆಯೆರ್ಡ ಸೊರ್ಗೊದ
ಸುಕೊನು ಪಡೆವೆರ್ ಪತ್ತ್ ಲಡಯಿದ ಬೂಳ್ಯೊ ಬಟ್ಟಲ್‌ನ್ ॥

17

ಜ್ಞಾನೊ ಮುದ್ರೆದ ಕೈಕ್ ಲಡಯಿದ
ಬೂಳ್ಯೊ ಕೊರ್ನಗ ಪಳ್ಳ್ ಕುದ್ಕೆರ್
ಬಾಂಗ್ ಪತ್ತಿಯೊ ಬೀಸ್ಮ ಕಣ್ಣ್‌ಡೆ ನೀರ್ ಅರಿದಾಂಡ್ ॥
ವಾಸುದೇವೆನೆ ಮುಗುರು ತೆಲಿಕೆಡ್
ಕೌರವೇಸ್ವರೆ ಕೊರ್ನ ಬೂಳ್ಯೊನು
ತಾನ್ ಪತೊನುದು ಪನ್ಪೆನಾ ಸಬೆಟತ್ತ್‌ನಾಕ್‌ಲೆಗ್ ॥

18

ಬೀಸ್ಮ ದ್ರೋಣೆರ್ ಕೃಪೆರ್ ಗುರುಕುಲು
ಮಾತೆರ್‌ಲ ಕೇನಿತ್ತೆ ಪನ್ಪುನ
ಯಾನ್ ಏತ್‌ಲ ಪಂಡೆ ನೀತಿನ್ ಕೌರವೇಸ್ವರಗ್ ॥
ಆಂಡಲಾಯೆನೆ ಹಟೊನು ಬುಡ್ಪುಜೆ
ದಾನೆ ಮಲ್ಪುನೆ ಪನ್ಡ್ ತೆರಿಪುಜಿ
ಬೂಳ್ಯೊ ಕೈಟೇ ಉಂಡು ಪೋಯೆರೆ ಮನಸ್ ಪಿರವಾಂಡ್ ॥

19

ಪ್ರಾಯೊದಾಕ್‌ಲ್ ಬುದ್ದಿವಂತೆರ್
ತೀರ್‌ನಾತ್‌ಲ ಪಂಡ್‌ದುಂತಲೆ
ಕಾಳಗೊನು ಈ ಬೂಳ್ಯೊ ತೀರ್ಮಾನೊಂದು ಗ್ರೇಯ್ತೊನಡೆ ॥
ರಾಜಿ ಮಲ್ತರ್‌ಡೇನ್ ಬೂಳ್ಯೊನು
ದೀವೆ ತಿರ್ತ್‌ಗ್ ಮಾನೊ ಮರ್‍ಯದಿ
ದಾಲ ಲೆಗಿಪಂದೇನ್ ಪಂಡ್‌ದ್ ತೇರ್‌ನೇರೊಂಡೆ ॥

॥ ಕ್ರಿಷ್ಣನ ಕುಸೆಲ್ ॥

ಹರಿಯೆ ತೇರ್‌ನ್ ಏರಿ ಸಾತ್‌ಗ್
ಜಯೊ ಜಯೊಂದುದು ಅಡ್ಡೊ ಬೂರ್‍ಯೆರ್
ವಿದುರ ಬೀಸ್ಮೆರ್ ದ್ರೋಣ ಗುರುಕುಲು ಮಾತ ಸಜ್ಜನೆರ್ ॥
ಅಕ್‌ಲೆ ಪಿರವುಡೆ ಕರ್ಣೆಲಾ ಸಿರಿ
ಹರಿನ ಸೋತ್ರೊನು ಪಂಡೊನುಂದೇ
ಪರಮ ಪುರುಸಗ್ ಅಡ್ಡೊ ಬೂರಿಯೆ ಸುದ್ದೊ ಬಾವನೆಡ್

1

ಬರ್ಪೆ ಪಂಡ್‌ದ್ ಕೈತ್ತ ಸನ್ನೆಡ್
ಕ್ರಿಷ್ಣೆ ತೆರಿಪದ್ ತೇರ್ ದೇರ್‌ಲ
ಪನ್ಡ್ ಸಾರತಿಗಪ್ಪಣೆನ್ ಕೊರುದಾದ್ ಪಿರತೂಯೆ ॥
ಕರ್ಣನೇ ಕೈ ಮುಗಿದ್ ಉಂತ್‌ನ
ಬಗ್ತಿ ಬಾವೊಗು ಮೆಚ್ಚಿದಾಪಗ
ಲೆತ್ತೆ ಬಲ ಬಲ ಪನ್ಡ್‌ಲಾಯನ್ ತನ್ನ ಕೈ ತಡೆಗ್ ॥

2

ತೇರ್‌ದುಲಯಿಗ್ ಒಯ್ತ್ ಕುಲ್ಲಯೆ
ತಾನ್ ಕುಲ್ಲ್‌ನ ಪೀಟೊದೊತ್ತುಗು
ಯಾನ್ ಕುಲ್ಲಯೆ ಪನ್ಡ್ ಕರ್ಣನೆ ಉಂತ್ಯೆ ಕೈ ಮುಗಿದ್ ॥
ಸ್ವಾಮಿ ಜಾತಿಡ್ ಹೀನೆಯಾಯಿನ
ಸೂತೆ ನಿನ್ನವೆ ಸಮೊಕು ಕುಲ್ಲುನ
ಏಗಿತೊದ ನರಮನಿಯೊ ಪನ್‌ಪನ್ ದೇವ ಸಿರಿಕ್ರಿಷ್ಣ ॥

3

ಕರ್ಣ ಈ ಏರ್‌ಂದ್ ತೆರಿತ್‌ಜ
ಎನ್ನ ಬಾವೆನೆ ಪನ್ಪಿ ಸಂಗತಿ
ನಿನ್ನ ಯೇಗಿತೊ ರಾಮಚಂದ್ರಗ್ ಸರಿಟ್ ಉಂಡತ್ತೊ ॥
ಸಿಪ್ಪಿ ಸಿತಿಲಯೊ ಕಾರ್ಯೊ ಪನ್ಪುನ
ಗೊಬ್ಬು ಗೊಬ್ಯೆರೆ ಏರೆನ್‌ಲ ಈ
ಪನ್ಪ ಬಾವೆಂದೆಂಕ್ ತೆರಿದುಂಡತ್ತೊ ಶ್ರೀ ಹರಿಯೆ ॥

4

ಪಲಿನ ಏಸೊಡು ಆನಿ ಚಂದ್ರಾ-
ವಳಿನ್ ಈಯೆ ಮಂಗೆ ಮಲ್ತ್‌ದ್
ಮದಿಮೆ ಆಯಿನ ಲೆಕೊನೆ ಯಾನೇ ಬಾವೆ ಆಯಿನೆನೊ ॥
ನಿಜೊನು ಪನೊಡೆಂಕಿತ್ತೆ ಪಂಡ್‌ದ್
ಮುರ ವಿರೋದಿನ ಕಾರ್‍ಗ್ ಬೂರಿಯೆ
ಅಪಗ ಕ್ರಿಷ್ಣನೆ ಮುಗುರು ತೆಲಿಕೆಡ್ ಪನ್ಪೆ ಇವರಾದ್ ॥

5

ಮಾಮಿ ಕುಂತಿಯೆ ಕುಂತಿ ಬೋಜನ
ಸಾಂಕನೊದ ಮಗಲಾದ್ ಎಲ್ಯೆಡ್
ಪ್ರೀತಿಡಿತ್ತಲ್ ಆಯನರಮನೆದುಲಯಿ ಬಲತೊಂದು ॥
ಆಡೆ ದೂರ್ವಾಸೇರ್ ಪನ್ಪುನ
ಬಾರಿ ಕೋಪೊದ ರುಸಿಯೆ ಬತ್ತ್‌ನ
ರಾಜಕಾರಣೊಡರಸು ತೆರಿಜೆನೆ ಆರ್ ಬತ್ತ್‌ನೆನ್ ॥

6

ತನನ್ ಮರ್‍ಯದಿಡೆದ್ದೊನಿಯೆರೆನೆ
ಅರಸು ಬತ್ತ್‌ಜೆ ಪನ್ಪಿ ಕೋಪೊಡು
ಪರುನು ಕಡೆವೊಂದುಪ್ಪುನೆನ್‌ಲಾ ಕುಂತಿ ತೂದಪಗ ॥
ಉಲಯಿ ಕುಲ್ಲದ್ ಪಾದೊ ಪೂಜೆನ್
ಸರಿಟ್ ಮಲ್ತ್‌ನ ತೂದು ದೂರ್ವಾ-
ಸೆರೆಗ್ ಸಂತೋಸಾದ್ ಕುಂತಿನ ತರೆಕ್ ಕೈದೀಡ್ದ್ ॥

7

ದೇವತೆಲೆ ವಸಿಕರೊತ ಮಂತ್ರೊನು
ಆಲೆ ಕೆಬಿಟೇ ಪನ್ಡ್ ಕಲ್ಪಯೆ-
ರಾರ್‌ಲಾಲೆಗ್ ಬುಕ್ಕೊ ಪಂಡೆರ್ ನೇನ್ ಕಲ್ತೊನುಲ ॥
ಬಾಲೆಲಾಪುನ ಯೋಗೊ ಪಡೆಪಿನ
ಸಾದಿ ಯಾವುಯ ನಿಕ್ಕ್ ಜೋಕುಲು
ಬೋಡನಗ ದೇವತೆಲೆ ಪೈಕಿಡ್ ಒರ್‍ಯನೀಯಪಗ ॥

8

ನೆನೆತ್‌ದೇ ಈ ಮಂತ್ರೊ ಜಪಿಪುಲ
ಅಪಗ ಬರ್‍ವನೆ ಆಯೆ ನಿನ್ನವೆ
ಮೆಯಿನ್ ಮುಟ್ಟ್‌ನ ಸಾತ್‌ಗೀಯೆ ಪೆದ್ವ ಬಾಲೆನ್‌ಲ ॥
ಕುಟುಮೊ ಸಂತಾನೊನುಲ ಒರಿಪುನ
ಪರಮ ಪುಣ್ಯೊನೆ ನಿಕ್ಕ್ ಪಂಡ್‌ದ್
ತಪಸ್ ಮಲ್ಪೆರೆ ಪೋಯೆರಾರುಸಿ ತನ್ನವಾಸ್ರಮೊಗು ॥

9

ಜೋಕುಲಾಟಿಗೆಡಾಲ್ ಗೊಬ್ಬುನ
ಬಾಲೆದಾಸೆಡ್ ಗಂಗೆದಾ ಬರಿ-
ತಡೆಗ್ ಒರ್‍ತಿಯೆ ಬತ್ತ್ ಮೀಯಲ್ ಪುಣ್ಯೊ ಸೀತೊರ್‍ಡುಲ ॥
ಸೀರೆ ತುತ್ತುದು ಮಿತ್ತ್ ಬಾನೊಗು
ತೂದು ಸೂರ್‍ಯನೆ ನೆನೆತ್‌ದಾಪಗ
ಆ ರುಸಿನ ಉಪದೇಸೊ ಮಂತ್ರೊನು ಜಪಿತ್‌ದುಂತಿಯಲ್ ॥

10

ಆಪಗನೆ ರುಸಿ ಮಂತ್ರೊ ಸಗ್ತಿಡ್
ಸೂರ್‍ಯೆ ನಿಜೊರೂಪಾದ್ ಬತ್ತ್‌ದ್
ಮಾಮಿನಾ ಮೆಯಿ ಮುಟ್ಟಿ ಸಾತ್‌ಗ್ ಆಣ್ ಬಾಲೆನ್‌ಲ ॥
ತಾನ್ ಪೆದ್ದ್‌ದ್ ದಾನೆ ಮಲ್ಪುನೆ
ಬಾಲೆನಂಚೇನಿತ್ತೆ ಕೊಂಡೊವೆ
ಯಾನ್ ಪಂಡ್‌ದ್ ಚಿಂತೆ ಮಲ್ತಲ್ ಬಾರಿ ಬುಲ್ತೊಂದು ॥

11

ದಾನೆ ಆವಡ್ ಪನ್ಡ್ ಬಾಲೆನ್
ನೀರ್‌ಗೇ ಪಾಡಿಯಲ್ ಗಂಗೆನ್
ಪ್ರಾರ್ತನೆನ್ ಮಲ್ತೊಂದು ಇಂದೆನ್ ಈಯೆ ಬದ್‌ಕಾಲ ॥
ಏಳ್ ಜೋಕುಲೆನಾಲ್ ನೀರ್‌ಗ್
ಪಾಡ್‌ನಾ ಮಹ ಪಾಪಿಯಾಂಡಲ
ಬಾಲೆನೇ ಬದ್‌ಕವೊಡು ಪಂಡ್‌ದ್ ಪೊಯ್ಯೆಗಡಕಿಯಲ್ ॥

12

ಪೊಯ್ತುಡೇ ಪುರೆಲೊಂದು ಬುಲ್ಲುನ
ಪೊರ್ಲುದವೆ ಬಾಲೆನ್‌ಲ ಅದಿರತೆ
ಪನ್ನಿ ಸೂತೆನೆ ಕೊನೊದು ಬುಡೆದಿಡ ಕೊರ್ದು ಸಾಂಕಾಯೆ ॥
ಕರ್ಣೆ ಪನ್ಲುನ ಪುದರ್ ದೀಡಿಯೆ
ಎನ್ನ ಬಾವೆನೆ ಎಂಚ ಪಂಡ್‌ದ್
ನಿಕ್ಕ್ ತೆರಿದಾಂಡತ್ತೊ ಪನ್ನಗ ತಿಗಲೆಗಾಕೊಂಡೆ ॥

13

ಕೆರ‍್ಯನೇ ಓ ಕ್ರಿಷ್ಣ ಕೌರವ
ನೆನ್ನ ಸ್ವಾಮಿನ್ ಯಾನ್ ಪುಟ್ಟ್‌ನ
ಮಲ್ಲ ಕತೆನೀ ಪನ್ಡ್ ಎನ್ನನ್ ಲಗಡಿದೆತ್ತತ್ತೊ ॥
ಯುದ್ದೊದಾ ಸಿರಿ ಬೂಳ್ಯೊ ಪತ್ತ್‌ದ್
ಇತ್ತೆ ಪನಿಯರೆ ನಿಕ್ಕ್ ಪುರ‍್ಸೊತು
ತಿಕ್ಕನೆನೊ ಹಾ ಪನ್ಡ್ ಬುಲ್ತ್‌ದ್ ತರೆಕ್ ಹಾಕೊಂಡೆ ॥

14

ಕಾದುವೆನೊ ಪಾಂಡವೆರ್ ಎನ್ನವೆ
ಕಾಸ ಮೆಗ್ಯಲ್ಲತ್ತೊ ಕಾದ್ಯರೆ
ಜಾರಿಯೆಡ ಎನ ಸ್ವಾಮಿಗಿನಿ ಗತಿ ಏರ್ಲ ಇದ್ಯತ್ತೊ ॥
ಕೂಟೊ ಕೌರವನೊಟ್ಟು ಒಣಸ್‌ಲ
ಸ್ವಾಮಿಯಾಯನ ಒಟ್ಟು ನಿದೆರುನೆ
ರಾಜನೊಟ್ಟುಗೆ ಬೋಂಟೆ ಕುರುಕುಲ ವೀರನೊಟ್ಟುಗೆನೆ ॥

15

ಜಾತಿ ಹೀನೆನೆ ಪನ್ಡ್ ಎನ್ನನ್
ದೂರೊ ಮಲ್ತೆರ್ ಮಾತ ಆಂಡಲ
ಪ್ರೀತಿಡೆನ್ನನ್ ಅಂಗ ರಾಜ್ಯೊನು ಕೊರ್ದು ಸಾಂಕ್‌ನಯೆ ॥
ಆಪಿ ಕಾಲೊಗು ಯಾನ್ ಇದ್ದಿಯೆ
ದಾಯೆಗೀ ಜಲ್ಮೊಂದು ರತೊಡುದು
ಲಾಗಿನಗ ಸಿರಿ ಕ್ರಿಷ್ಣೆ ಒಯ್ತ್‌ದ್ ಆಯನುಂತಾಯೆ ॥

16

ಕರ್ಣ ಕೇನ್‌ಲ ಪನ್ಪೆ ಈಯೇ
ರಡ್ಡ್ ಕಡೆಕ್‌ಲ ಹಿರಿಯಯನೆ ನಿಜೊ
ಕುರುಕುಲೊತ ಸಿರಿ ಸಿಮ್ಮೊ ಪೀಟೊನು ಏರಿಯಡ ನಿನ್ನ ॥
ಎಡತ್‌ಡುಂತ್ವೆರ್ ಪಾಂಡು ಬಾಲೆಲು
ಬಲತ್ ಕೌರವೆರುಂತುವೆರ್ ನನ
ಎದುರು ಯಾದವನಕ್‌ಲ್ ಕುಲ್ಲುನ ಮಲ್ಲವಾಸ್ತಾನೊ ॥

17

ಆಪುನೆನ್ ತಪ್ಪವಡ ಪನ್ನಗ
ದೇವ ನಿನ್ನವೆ ರಾಜಿ ಪಾತೆರೊ
ಆನಗನೆ ಕೌರವೆನೆ ಒತ್ತ್‌ದ್ ಉಪ್ಪೆದಡ ಈಯೇ ॥
ಯಾನ್ ಪುಟ್ಟ್‌ನ ಕತೆನ್ ಪನ್ತ್ವನ
ದಾಯೆ ಪಂಡ್‌ಜ ದುಂಬು ಎನ್ನಡ
ಈತ್‌ಲಾ ತೆರಿನಯೆನೆ ಆದ್‌ಲ ನಿನ್ನ ಕುಸೆಲತ್ತೊ ॥

18

ಯಾನ್ ತೆರಿತ್‌ಜಿ ಈಯೆ ಪುಟ್ಟ್‌ನ
ಮಾತ ಸಂಗತಿ ಕೋಡೆ ವಿದುರೆನೆ
ಆಯನಿಲ್ಲಲ್ ಪಂಡೆ ಎನ್ನಡ ರಾತ್ರೆ ನಿದೆರ್‌ನಗ ॥
ನೀತಿ ಪನ್ಪುನ ವಿದುರೆ ಪಂಡೆನೊ
ಏಡ್‌ದಾ ಮಗೆ ಪನ್ತೆ ಕೌರವ
ಸ್ವಾಮಿನೇ ಏರೇರೆ ಅಮ್ಮನೆ ಏರ್ ಪಂಡೊಂದು ॥

19

ಬರ್ಪುನಯೆ ತಾನೇರೆ ಮಗೆನೇ
ಪನ್ಪಿ ವಿಸಯೊನು ಗುಟ್ಟು ಮಲ್ತ್‌ದೆ
ಮಲ್ಲರುಸಿ ವ್ಯಾಸೆರೆಗ್ ಕೊರತೆನೆ ಆವು ಪಂಡೊಂದೊ ॥
ಎನ್ನ ಜಲ್ಮೊನು ಲಗಡಿದೆತ್ತನೆ
ಕ್ರಿಷ್ಣ ಕೇನ್‌ಲ ಯಾನ್ ಮಲ್ತ್‌ನ
ನಿಚ್ಚಯೊನು ನಿನಡೇನ್ ಪನ್ಪುನೆ ಮನಸ್‌ಡಿತ್ತ್‌ನೆನ್ ॥

20

ಲಡಯಿದಾ ಕಳಟೇನ್ ಕಾದುವೆ
ಕುರುಪತಿನ ರುಣೊಕಾದ್ ಪಾಂಡವ
ನಕ್‌ಲೆ ಜೂವೊನು ಒರಿಪೆ ನಂಬುಲ ದೇವ ಸಿರಿ ಕ್ರಿಷ್ಣ ॥
ಕಡೆಕ್ ನಿನ್ನವೆ ಕಾರ ಮುದೆಲ್‌ಡ್
ಸಯಿರೊ ಸಾಕಿನಿ ಗಣೊಕು ಆತ್ಮೊನು
ಹರಿಯೆ ನಿನ್ನವೆ ಹೃದಯೊಗೊಪ್ಪವೆ ನಿನ್ನ ಸಂತೊಸುಗು ॥

21

ಎನ್ನಡೆನೆ ಇಸ್ವಾಸೊ ಉಂಡುಡ
ಇತ್ತೆ ನಮೊ ನಮೊ ಪಾತೆರಿನೆನ್‌ಲ
ಪನ್ಪುನವು ಬೊಡ್ಚಿಂದ್ ಪಿದಡಿಯೆ ಹರಿಗ್ ಕೈ ಮುಗಿದ್ ॥
ಕರ್ಣನೇಕಿನಿತನೊನು ಮೆಚ್ಚಿದ್
ತನ್ನ ಸಾರತಿಡಪಗ ಪಂಡೆನೆ
ಚಿನ್ಮಯಾತ್ಮಕೆ ರತೊನು ದೇರ‍್ಯೆರೆ ಪಾಂಡವೆರೆನಾಡೆ ॥

ಕುಂತಿ ಕರ್ಣನ್ ತೂಯಲ್

ಕರ್ಣೆ ಅರಮನೆಗೆತ್ಯೆನಾಪಗ
ಪೊರ್ತು ಕಂತ್‌ದ್ ಆಂಡ್ ಕತ್ತಲೆ
ನಿತ್ಯೊ ಕರ್ಮೊನು ತೀರ್‌ಸದಾಯೆನೆ ಜೆತ್ತೆ ಮಂಚವುಡು ॥

ಕಣ್ಣ್‌ಡೆನೆ ನೀರರಿಪವೊಂದೇ
ದುಕ್ಕೊ ಮಲ್ಪುನ ತೂದು ಬುಡೆದಿಯೆ
ಕೈತ್ತಡೆಗ್ ಬತ್ತೊಂದು ಕೇಂಡಲ್ ದಾನೆ ಆಡ್‌ಂದ್ ॥

1

ಆಲೆಡಲ ಪಂಡ್‌ಜೆನೆ ತಾನೇ
ಸೇಂಕ್ ಸೇಂಕೊಂದಿತ್ತೆ ರಾತ್ರೆಡ್
ದಾನೆ ಆಂಡಲ ನಿದ್ರೆ ಬತ್ತ್‌ಜಿ ಕೋರಿ ಕೆಲೆತ್‌ನೆಟ ॥
ಕಾಂಡೆ ಲಕ್ಕ್‌ದ್ ಮೀಯೆರೆಂದ್‌ದ್
ಪೋಯೆ ಗಂಗೆದ ಬರಿಕ್ ಕುಂಟುನು
ಮಾತ್‌ದಾಯೆನೆ ನೀರ್‍ಗ್ ಜತ್ತ್‌ದ್ ಮುರ್ಕ್ಯೆನೀರ್ದುಲಯಿ ॥

2

ಮೂಜಿ ಸರ್ತಿಯೆ ಮುರ್ಕುದಾಪಗ
ದೇವೆರೆನ ಮಂತ್ರೊಲೆನ್ ಜಪಿತ್‌ದ್
ಆ ಸುದೆತ ಬರಿಟುಂತ್ಯೆ ಚಂಡಿನ್ ಕುಂಟುಡೊಚ್ಚೊಂದು ॥
ಬಾನೊಗೇ ತೂವೊಂದು ಸೂರ್ಯನ
ಗಾಯತ್ರೀದವೆ ಮಂತ್ರೊ ಜಪಿಪುನ-
ಗಾಪನೆ ದೂರೊಡ್ದು ಬರ್‌ಪುನ ತೂಯೆನೊರ್ತಿನ್‌ಲ ॥

3

ಕುಜಲ್ ನರೆತ್‌ನ ಬೊಲ್ದು ಸೀರೆದ
ಅರೆಪರಬು ನಡತೊಂದು ಬರ್ಪುನ
ನಿಲ್ಕ್ ತೂನಗ ಕುಂತಿ ಬರ್ಪುನೆ ಪನ್ಡ್ ತೆರಿಯೊಂಡೆ ॥
ಪೆದ್‌ನ ಅಪ್ಪೆನ್ ತೂಪಿ ಯೋಗೊನು
ಒದಗಯಿನೆ ಸಿರಿಕ್ರಿಷ್ಣೆ ಪಂಡ್‌ದ್
ನೆನೆತ್‌ದುಪ್ಪುನಗಪಗ ಎತ್ಯಲ್ ಮಗನ ಕೈತಡೆಗ್ ।

4

ನೀರ್‌ಡ್‌ದ್ ಲಕ್ಕೊಂದು ಗಂಗಾ-
ದೇವಿ ಬತ್ತ್‌ದ್ ಕರ್ಣ ಕೈತಲ್
ತಾನೆ ಉಂತುದು ಕುಂತಿಡಾಪಗ ಕೇನ್ ಮಗಲೆಂದ್ ॥
ಈಯೆ ಪೆದ್ದ್‌ನ ಬಾಲೆನೆನ್ನವೆ
ನೀರ್‍ಗ್ ಪಾಡಿಯ ಬದ್‌ಕಲಂದ್‌ದ್
ಯಾನ್ ಬದ್‌ಕಯಿ ಬಾಲೆ ಇಂಬ್ಯೆನೆ ಕರ್ಣೆ ನಿನ ಮಗೆನೆ ॥

5

ಈತ್‌ನೇಟಲ ಇಂಬ್ಯ ಕುಜಲ್‌ಗ್
ಕೋರೆ ಆವಂದ್‌ನವೆ ರೀತಿಡ್
ತೂವೊಂದಿತ್ತೆನೆ ಈಯೆ ಗೆತೊನುಲ ನಿನ್ನ ಮಗನಿತ್ತೆ ॥
ಯಾನ್ ಪೋಪೆಂದಾಲ್ ಗಂಗೆದ
ನೀರ್‌ಡೇ ಒಂಜಾಯಿನೆನ್ ಸರಿ
ತೂದುಲಾಚಿರೊ ಆಂಡ್ ಕುಂತಿಗ್ ಬುಕ್ಕೊ ಕರ್ಣಗ್‌ಲ ॥

6

ಆಪಗನೆ ಬಾನೊಡ್ದು ಜತ್ತ್‌ನ
ಸೂರ್ಯನವೆ ಸರಿ ಗುರ್ತೊ ಕರ್ಣಗ್
ಆವಂದುಪ್ಪುನಗಪಗ ಕುಂತಿಗ್ ಗುರ್ತೊ ಆಯಿನೆಟ್ ॥
ತಾನ್ ತರೆ ತಗ್ಗಾದ್ ಉಂತ್ಯಲ್
ಬಾನೊದರಸುಲ ಪಂಡೆ ಕರ್ಣಡ
ಈಯೆ ಮಗೆ ಎನ್ನವುಯ ಸೂರ್ಯೆನೆ ಯಾನ್ ಗೊಂತಾಂಡೊ ॥

7

ನಿನನ್ ಪೆದ್ದ್‌ದ್ ನೀರ್‍ಗ್ ದಕ್ಕ್‌ನ
ಬಿರ್‌ಸೆದಿಯೆ ಈ ಕುಂತಿ ಮೋಲೆಗ್
ಮದಿಮೆ ಆಯಿನ ಬುಕ್ಕೊ ಜೋಕುಲು ಮೂವೆರುಲ್ಲೆರ್‌ಯ ॥
ಅಕ್‌ಲ್ ಜವನೆರ್‌ಲಾದ್ ಇತ್ತ್‌ದ್
ಮದಿಮೆ ಆಪುನ ದುಂಬು ಪೆದ್ದ್‌ನ
ಮಗನ್ ತೂಯೆರ್‌ಡಾವು ಗಂಡಾಂತುರೊನೆ ಪಂಡೊಂದು ॥

8

ನಿನನ್ ದೆಪ್ಯೆರೆ ಬತ್ತಲೀಡೆಗ್
ಕೊರಡ ಬಾಸೆನ್ ಅಪ್ಪೆ ಪಂಡ್‌ದ್
ನೆನೆಪು ದೀವೊನು ಕರ್ಣ ಪನ್ನಗ ಕುಂತಿ ಪಿಸ್‌ರೇರ್ದ್ ॥
ನಡ್‌ಗೊನುಂದೇ ಪಂಡಲಾಯಡ
ರುಸಿನ ಮಂತ್ರೊನು ಎಲ್ಯ ಪಿರಯೊದ
ಮರ್‌ಲ್‌ಡೇನೇ ಜಪೊನು ಮಲ್ತ್‌ನ ನಿಕ್ಕ್ ತೆರಿಯಂದೊ ॥

9

ನಿಕ್ಕ್‌ಲಾ ಮರ್ಲುಂಡೊ ದಾಯೆಗ್
ಬತ್ತ್‌ದೆನ್ನನ್ ಮುಟ್ಯನಪಗನೆ
ಪೆದ್ದ್‌ನಾಲೆನ್ ತೂದು ಬಾನೊಗು ದಾಯೆ ಲಾಗಿನೆಯೆ ॥
ನಿನ್ನ ಬಾಲೆದ ಮೋನೆ ತೂಯನ
ಎನ್ನವಸ್ತೆನ್ ಈಯೆ ಗ್ರೇಯ್ತನ
ಇತ್ತೆ ಕೊಚ್ಚುವ ಮಗನ ಎದುರುಡು ನಿನ್ನ ಮರ್ಯದಿನ್ ॥

10

ರುಸಿನ ಮಂತ್ರೊದ ಸಗ್ತಿಡತ್ತೊಯ
ನಿನನ್ ಮುಟ್ಟ್‌ನೆ ಎನ್ನ ಬಾಲೆನೆ
ಬದ್‌ಕೊಡುಂದುದು ಅಲವುದಂಗಿನ್ ಕೊರ್ತೆ ಪುಟ್ಟ್‌ನಗ ॥
ಅಯಿನ್ ನಿನ್ನರ್ಜುನನ ಅಮ್ಮೆನೆ
ಬೆರಣ ಏಸೊಡು ನಟ್ಯೆನಾಯೆನೆ
ನಿನನೆ ಮೂಸಯೆನಿತ್ತೆ ಈಯೇ ಪರಬು ಆಯತ್ತೊ ॥

11

ನಿನ್ನ ಬಾಲೆಲು ಕಾಡ್ಡ್ ಬರೆಲೆರೆ
ಬಲ್ಲಿ ಪಂಡ್‌ದ್ ಕೊಪ್ಪರಿಯೊ ಯಾ-

[illegible] ಇತ್ತೆ ದೂರದ ಏನಾ ಹಂಕರೊಡು ॥
ನಿನ್ನ ಕೆಲಸೊಗು [illegible]
[illegible]ಲೋಕೊದ ಅರಸು [illegible]
ಪೊಣ್ಣನ್ಪೊಪ್ಪೆರೆ ಕೋರಿಯಾದೇ ಕೆಲೆತ್‌ನಾಯೆತ್ತೊ ॥

12

ಆಯೆ ಪಾಂಡುನ ಏಸೊ ಪಾಡ್‌ದ್
ಪಾಂಡವೇರೆನ್ ಬದ್‌ಕವಡ್ ಪನ್
ದಾಯೆ ಕರ್ಣನ್ ಲಗಡಿ ದೆಪ್ಪೆರೆ ತೂಪ ಪಂಡೊಂದು ॥
ಬಾರಿ ಸಗ್ತಿದ ಬಾಣೊ ಒಂಜೆನ್
ವೀರ ಕರ್ಣಗ್ ಕೊರ್ದುಬಾನೊಗು
ಏರಿಯೆನೆಲಾ ಸೂರ್ಯೆ ಲೋಕೊದ ಬೊಲ್ಪು ಬೆಳಗಯೆರೆ ॥

13

ತನ್ನ ಮಗನೆದುರೆದುರೆ ಮರ್ಯದಿ
ದೆತ್ತೆ ಸೂರ್ಯೆನೆ ಪನ್ಡ್ ಕುಂತಿಯೆ
ದುಕ್ಕೊ ಮಲ್ತೊಂದುಪ್ಪುನಾಪಗ ಕರ್ಣೆ ಕೈತಡೆಗ್ ॥
ಬತ್ತ್‌ದಾಲೆನ ಕಣ್ಣ ನೀರ್‌ನ್
ಉರ್ದ್ಯ ಕುಂಟುಡು ಅಪ್ಪೆ ಬುಲ್ಪಡೆ
ನಮ್ಮ ಗ್ರಾಚಾರೊಲೆಡ್ ಆಪುನೆ ಇಂಚಿ ದುರ್ಯೋಗೊ ॥

14

ದಾಯೆ ಬತ್ತರ್ ಎನಡ ಈರೆಗ್
ದಾನೆ ಆವೊಡು ಪನ್‌ಲೆ ಪನ್ನಗ
ಬಾಲೆ ಈ ಕಾತೊನುಲ ನಿನ್ನವೆ ಮೆಗ್ಯನಾಕ್‌ಲೆನ್ ॥
ಈರೆ ಜೋಕುಲು ಮಲ್ಲ ಬಿರ್ಸೆರ್
ಯಾನ್ ಮರ್ಯದಿ ಕೆಟ್ಪನಾಯೆನೆ
ಕಾಪುನೆಂಚಂದೆಂಕ್ ತೆರಿಯಂದಪ್ಪೆ ಕೇನ್‌ಲೆಯೆ ॥

15

ಸಯ್ಪುನಕ್‌ಲೆಗ್ ಸಯ್ಯೆರೆಗ್‌ಲಾ
ಕೆರ್ಪುನಕ್‌ಲೆಗ್ ಕೆರ್‍ಯೆರೆಗ್‌ಲಾ
ನಿಚ್ಚಯೊದ ಸಿರಿ ಬೂಳ್ಯೊ ಪತೊನುದು ಪೋತೆ ಶ್ರೀ ಕ್ರಿಷ್ಣೆ ॥
ಸಾಂಕ್‌ನಾಯೆನೆ ಎನನ್ ಕೌರವೆ
ಆಯಗಾದೇ ಯಾನ್ ಕಾದ್‌ದ್
ಜೂವೊ ಬುಡಿಯೆರೆ ತಯರ್‌ಡುಲ್ಲೆನೆ ದಾನೆ ಮಲ್ಪೇನ್ ॥

16

ನಿನ್ನವೇ ಮೆಗ್ಯೆಲ್ಲೆನೀಯೇ
ಕೆರ್ಪನಯ ಮಗ ಕಾದ್‌ದಕ್‌ಲೆಡ
ಬುಕ್ಕೊ ಕಾಪುನೆರೇರ್‌ಲಕ್‌ಲೆನ್ ಪನ್ಡ್ ಬುಲ್ಪುನಗ ॥
ಕಣ್ಣ್‌ದಾ ನೀರುರ್ದುದಾಯೆನೆ
ಅಪ್ಪೆ ಪೆದ್‌ನರೀರ್ ಎನ್ನವೆ
ಇಲ್ಲಡೆಗ್ ಬರೊಡಿತ್ತೆ ಈರೆನ ಪುಳ್ಳಿನಾಕ್‌ಲೆನ್ ॥

17

ತೂದು ಮರ್ಮಲೆ ಕೈತ್ತ ಪೇರ್‌ನ್
ಯಾರುನಾತ್‌ಲ ಪರ್ದ್ ಎಂಕ್‌ಲೆ
ಗಾಸಿರ್ವಾದೊನು ಕೊರ್ಲೆ ಪಂಡ್‌ದ್ ಕೇನ್ನಗಾಲಪಗ ॥
ಈಯೆ ನಿನ್ನವೆ ಮೆಗ್ಯೆನಕ್‌ಲೆನ್
ತೂದು ಎನ್ನನ್ ಪನ್‌ಲ ಬರ್‍ಯೆರೆ
ಆಪಗನೆ ಬರುವೆಂದ್ ಪನ್ನಗ ಪನ್ಪೆನಾ ಕರ್ಣೆ ॥

18

ಬರ್‍ಯೆರೆಗ್ ಮನಸಿದ್ದಿ ಈರೆಗ್
ಎಡ್ಡೆನೇ ಆಂಡತ್ತೊ ಪೆಜ್ಜೆರೆ
ತಿಕ್ಕಿ ಬಾಲೆನೆ ಏರ್ನ ಪಂಡ್‌ದ್ ಗೊಂತು ಇದ್ಯಂದೆ ॥
ಎಣ್ಣೆ ಪೂಜಿದ್ ಬೆಂದ್ರ್ ಮೀಪದ್
ತೊಟ್ಟಿಲ್‌ಡ್ ಜೆಪುಡಾದ್ ಮಾಣದ್
ಒಚ್ಚಿದೆನ್ನನ್ ನಿದ್ರೆ ಮಲ್ಪದ್ ಬುಕ್ಕೊ ಉನ್ಪಾದ್ ॥

19

ಸಾಂಕ್‌ನಾ ರಾದಕ್ಕೆನೆದುರುಡು
ಏರೆನ್‌ಲ ಅಪ್ಪೆಂದ್ ಲೆಪ್ಪಯೆ
ಈರ್ ಪೆದ್ದ್‌ದ್ ನೀರ್ಗ್ ಎನ್ನನ್ ದಕ್ಕ್‌ನಾರತ್ತೊ ॥
ಸಾಂಕ್‌ನವೆ ಅಪ್ಪೆಮ್ಮನಕ್‌ಲೆನ
ಪ್ರೀತಿದಾ ಕೌರವನ ಬಾಕಿಲ್-
ಗೇನ್ ಪೋವೆನೆ ಬಾಕಿದಕ್‌ಲೆನ ಮೊಟ್ಟು ಮಿತರಯೆನೆ ॥

20

ಪೆದ್‌ನಾ ರುಣೊಕಿತ್ತೆ ಕೇನ್‌ಲೆ
ಎನ್ನಡನೆ ಕೌರವಗ್ ದೋಸೊನೆ
ಬರ್ಪುನೆನ್ ಕೇಂಡ್ರೊಚ್ಚಿ ಪನ್ನಗ ಕುಂತಿ ಗ್ರೇಯ್ತೊಂದು ॥
ನಿಕ್ಕ್ ಸೂರ್ಯೆನೆ ಕೊರ್ನ ಬಾಣೊನು
ನಿನ್ನವೇ ಮೆಗ್ಯಲ್ಲೆ ಮೇಲ್‌ಗ್
ಬುದ್ರಡಾಮಗ ಪನ್ಡ್ ಕಣ್ಣ್‌ಡೆ ನೀರ್‌ನರಿಪಯಲ್ ॥

21

ಆಂಡ್ ಈರೆನ ಬಾಲ್ಲೆ ಮೇಲ್‌ಗ್
ಯಾನ್ ಬುದ್ರಯೆ ಎನನ್ ಸಾಂಕ್‌ನ
ಪ್ರೀತಿದಾ ರಾದಕ್ಕೆನಾಜೊನೆ ಉಂಡು ನಂಬೊನುಲೆ ॥
ಈತ್ ಪನ್ನಗ ಸಂತೊಸಾದ್‌ಲ
ಪೋಪೆ ಪಂಡ್‌ದ್ ಕುಂತಿ ಪೋಪುನ
ತೂದು ವಿದಿನೇ ದೂರ್ಯೆ ಕರ್ಣನೆ ಬಾರಿ ಬೇಜರೊಡು ॥

22

ಯಾನೆ ಏರ್‌ಂದೆಂಕ್ ತೆರಿಯಂ-
ದೇನ್ ಸೋಲ್ತುದು ಇತ್ತೆ ತೆರಿದ್‌ಲ

ಸೋಲ್ತೆ ಪಂಡ್‌ದ್ ಕರ್ಣೆ ಪಿದಡಿಯೆ ತನ್ನ ಅರಮನೆಗ್ ॥
ಬ್ರಾಣೆರೆನ್ ಬಡವೆರೆನ್ ಬಿರ್ಪದ್
ದಾನೊ ಧರ್ಮೊನು ಮಲ್ತೆನೇತ್‌ಲ
ಮಾತೆರೆಡಲಾ ಕೇಂಡೆನಾಸೀರ್ವಾದೊ ಕಲಿ ಕರ್ಣೆ ॥

ಶ್ರೀ ಕ್ರಿಷ್ಣನಪ್ಪಣೆಡ್ ಪಾಂಡವೆರ್ ಯುದ್ದೊಗು ತಯರಾಯೆರ್

ಹರಿಯೆ ಬತ್ತ್‌ನ ಸುದ್ದಿ ಕೇಂಡ್‌ದ್
ಎದುರು ಬತ್ತೆರ್ ಪಾಂಡು ಬಾಲೆಲು
ಜಯೊ ಜಯೊನೆ ಪಂಡೊಂದು ಮಾತೆರ್ ಅಡ್ಡೊ ಬೂರಿಯೆರ್ ॥
ಉಲಯಿಗೇ ಉಪಪ್ಲವ್ಯೊ ನಗರೊದ
ಅರಮನೆಡ್ ಕುಲ್ಲಾದ್ ಕೇಂಡೆನೆ
ಹಿರಿಯೆರೆನ ಬಂದುಲೆನ ಸುಕೊದುಕ್ಕೊಲೆನ್ ಧರ್ಮಜೆನೆ ॥

1

ರಾಜಿಗೊಪ್ಯೆನೊ ಕೌರವೇಸ್ವರೆ
ದಾನೆ ಆಂಡ್‌ಂದೆನಡ ತೆರಿಪಲ
ಪ್ರೀತಿಡೀಯೇ ಪನ್ನಗಾಪಗ ಮೋನೆ ಬಾಡಾದ್ ॥
ಪಾಂಡವೆರೆ ಹಕ್ಕದವೆ ರಾಜ್ಯೊನು
ಈಯೆ ಕೊರ್ಲಂದೇನ್ ಪನ್ನಗ
ಮಾನೊದೆತ್ತೆನೆ ಸಬೆಟ್ ಎನ್ನನ್ ನೆರ್ದ್ ಕೌರವೆನೆ ॥

2

ಕಾಳಗೊದ ಸಿರಿ ಬೂಳ್ಯೊ ಕೊರ್‍ಯೆನೆ
ಯಾನ್ ನಿಕ್‌ಲೆಗ್ ಬೋಡದಾಡೆಗ್
ಪೋಯಿನೆಟ್ ಸರಿ ನೆರಡೆ ಕೇಂಡೆನೆ ಪಂಡೆನಾ ಕ್ರಿಷ್ಣೆ ॥
ಆಪಗನೆ ಬೀಮಾರ್ಜುನೆರ್ ನಿನ–
ನಾಯೆ ನೆರ್‍ಯೆನೊ ಆಯ ಕರ್ಲ್‌ನ್
ನಾಯಿಲೆಗ್ ತಿನ್ಪಾವೊ ಪನ್ನಗ ಕ್ರಿಷ್ಣೆ ತೆಲಿತೊಂಡೆ ॥

3

ಮಿತ್ತ್ ಬಾನೊಗು ತೂದು ಉಬ್ಬಿದ್
ಸುದ್ದೊ ಕೆಟ್ಟಯೆರುಂಡೊ ನಿನ್ನನ್
ನೆರ್ದ್ ಕೌರವೆ ಏತ್ ದಿನೊ ಬದ್‌ಕುವೆನೊ ತೆರಿಯಂದ್ ॥
ಪನ್ಡ್ ಧರ್ಮಜೆ ಎಂಕ್ ಬೋಡದ್
ಕೊರ್ಲ ಕ್ಷಮೆ ಪಂಡೊಂದು ಕಾರ್‌ಗ್
ಅಡ್ಡೊ ಬೂರ್ನಗ ದೆರ್ತ್ ಲಕ್ಕಯೆ ಪ್ರೀತಿ ಬಾವನೆಡ್ ॥

4

ಎಲ್ಲನೇ ಪಿದಡೋಡು ಕಾಳಗೊ
ಮಲ್ಪುನವೆ ಕಳತಾಡೆ ಸೈನ್ಯೊನು
ಒಟ್ಟು ಮಲ್ತ್‌ದ್ ಪನ್ನಗಾಪಗ ಆ ಯುದಿಷ್ಟಿರೆನೆ ॥
ತನ್ನ ಕಡೆಕೇ ಬರ್ಪಿ ವೀರೆರೆ
ಕೈತ್ತಡೆಗ್ ಜನೊ ಕಡಮುಡುದು ತನ
ಮೆಗ್ಯನಕ್‌ಲೆಡ ಒಟ್ಟು ಮಲ್ಪಯೆ ಲಡಯಿದಟ್ಟಣೆನ್ ॥

5

ಆ ವಿರಾಟನ ಸೇನೆ ದ್ರುಪದನ
ಮೂಜಿ ಅಕ್ಷೋಣಿದವೆ ಬಲೊ ಸರಿ
ಟಾಯುದೊಲೆ ಕುದುರೆಲೆನ್ ತೇರ್‌ನ್ ಆನೆ ಕಾರ್ದಳೊನು ॥
ಸೇರೊನುಂದೇ ಬತ್ತೆರೊಟ್ಟಿಗೆ
ಪಾಂಡವೆರ್ ಮನ್ನಿತ್‌ದ್‌ಲಕ್‌ಲೆನ್
ಪ್ರೀತಿ ಬಾವೊಡು ಸಾಲ್‌ಡುಂತದ್ ಮಾತ ಪಿದಡಿಯೆರ್ ॥

6

ಎದುರು ಕಾಲ್ದಳೊ ತೇರ್ ಪಿರವುಡು
ಅವೆನ ಬೆರಿಕೇ ರಾಯರಾವುತ–
ನಕ್‌ಲ್ ಕುದುರೆಲೆ ಏರ್‌ದುಂತ್ಯೆರ್ ಕಡೆಟ್ ಆನೆಗುಳು ॥
ಹರಿಯೆ ಧರ್ಮಜನೊಟ್ಟು ಆನೆದ
ಬೆರಿತ ಮೇಲ್‌ಡ್ ಕುಲ್ಲ್‌ನಾಪಗ
ನರ ವ್ರಕೋದರನಕ್‌ಲ್ ಸೇನೆಗ್ ಸಾದಿ ತೋಜಯೆರೆ ॥

7

ದತ್ತ್ ಬಲತ್‌ಡ್ ಉಂತ್‌ನಾಪಗ
ಎಲ್ಯಕ್‌ಲ್ ಮಾದ್ರಿನವೆ ಜೋಕುಲು
ಕ್ರಿಷ್ಣ ಧರ್ಮಜೆ ಕುಲ್ಲ್‌ನಾನೆದ ಪಿರವುಡುಂತಿಯೆರ್ ॥
ಪಾಟಕೆರೆ ಜಯಗೋಸಣೆಡ್‌ಲಾ
ವೀರೆರೆನ ಆರ್ಬಟೆಡ್ ತೇರ್‌ದ
ಕೀರಿ ಕುಟ್ಟುನ ಸೊರೊಟು ಲೋಕೊಡು ಆಂಡ್ ಮಹಗೌಜಿ ॥

8

ಬತ್ತೆರಾ ಕುರುಕಂಡೊ ಜಾಗೆಗ್
ಎತ್ತ್‌ನಗ ಪಾಂಡವೆರೆ ಸಾಯೊಗು
ಬರ್ಪಿ ವೀರೆರೆ ದಂಡ್ ಸೇರ್‌ನ ತೂನಗಾಚಿರೊನೆ
ಆ ಯುದಾಮನ್ಯುತ್ತಮೌಂಜಸೆ
ಚೇಕಿತಾನೆನೆ ವೀರ ಸಾಹಣೆ
ಕಾಸಿರಾಜೆನೆ ಯವನೆ ತುರುಕೆನೆ ಬತ್ತೆರೊಟ್ಟಾದ್ ॥

9

ಪಾಂಡ್ಯೆ ಸೋಮಕೆ ವೀರ ಸ್ರಂಜಯೆ
ಚೇದಿ ರಾಜೆನೆ ದ್ರುಸ್ಟಕೇತುಲ
ಸೇರ್‌ದಾನಗ ಲೆಕ್ಕೊ ಮಲ್ತೆರ್ ಬತ್ತಿ ವೀರೆರೆನ್ ॥
ಏಳ್ ಅಕ್ಷೋಯಿಣಿದ ಬಲೊನೇ
ಪಾಂಡವೆರೆಗಾಂಡಂದ್ ಪಂಡೆರ್
ಸೇನೆ ಉಂತ್ಯೆರೆ ಬುಡರೊ ಪಡ್ಡೊಯಿ ದಿಕ್ಕ್‌ಡಾಂಡವುಲು ॥

10

ಆ ಯುಧಿಷ್ಠಿರ ಬುಡರೊ ಬೇತೆನೆ
ಆಂಡ್ ಭೀಮಾರ್ಜುನೆರೆಗುಂತ್ರೆರ
ಉಪಕೀಚಕೆರಾಂಡ್ ಪಿರವುಡು ಮಾದ್ರಿ ಜೋಕುಲೆಗ್ ॥
ರಾಜ ದ್ರುಪದಗ್ಲಾ ವಿರಾಟಗ್
ಬೇತೆ ಬೇತೆನೆ ಆಂಡ್ ಕ್ರಿಷ್ಣಗ್
ಮೂಡಯಿಗ್ ಬಾಕಿಲ್‌ನ್ ದೀಡ್‌ದ್ ಪೊರ್ಲು ಮಲ್ಪಯೆರ್ ॥

11

ಪಾಂಡವೆರೆ ಜೋಕುಲೆಗ್ ದ್ರುಪದನ
ಬಾಲೆಲೆಗ್ ಉತ್ತರಗ್ ಪೊರ್ಲುದ–
ವಾಂಡ್ ಸುತ್ತಲ ಸೇರ್ನ ವೀರೆರೆಗಾಂಡ್ ಬುಡರೊಗುಳು ॥
ತೇರ್ದ ಕೊಟ್ಯಲು ಆನೆ ಕುದುರೆಲೆ
ಲಾಯೊಗುಳು ಸೇವಕೆರೆ ಬುಡರೊಲು
ಏತೊ ಆಂಡ್‌ಲ ಸೂರ್ಯ ಚಂದ್ರೆರೆ ಬೀದಿಲುಂಡಾಂಡ್ ॥

12

ರಾಜ ಚಾವಡಿ ಆನೆ ಬಾಕಿಲ್ –
ಆಂಡ್ ಮಲ್ತ್‌ದ್‌ಲ್ಯೆನ ಒತ್ತುಗು
ಆಯುದೊಲೆ ಕೋಣೆಲೆನ್ ಮಲ್ತೆರ್ ನಮುನೆ ನಮುನೆದವೆ ॥
ಕಾಳಗೊಡು ಪೆಟ್ಟಾಯಿನಕ್‌ಲೆನ
ಆರೆಕಿನ್ ಮಲ್ಪೆರೆಗ್ ಬೇತೆನೆ
ಜಾಗೆಡೇ ಕಟ್ಟಯೆರ್‌ಲನುಬವೊದಕ್‌ಲೆ ಒಪ್ಪಿಗೆಡ್ ॥

13

ವೈದ್ಯೆರೆನ್ ಮಂತ್ರಾದಿನಕ್‌ಲೆನ್
ತರ್ಪದುಂತಯೆರಲ್ಪ ಗಾಯೊಗು
ಕಟ್ಟಿಯೆರೆಗಾಪುನವೆ ಕುಂಟುನು ಎಣ್ಣೆ ಮರ್ದ್‌ಲೆನ್ ॥
ಬಸ್ಮೊ ಕುಂಕುಮೊ ತಪ್ಪು ಬೇರ್‌ನ್
ಮಲ್ಲ ಪಾತ್ರೊಲೆಡವುಲು ದಿಂಜದ್
ಇತ್ತ್‌ನೆನ್ ತೂವೊಂದು ಧರ್ಮಜಗಾಂಡ್ ಸಮದಾನೊ ॥

14

ಆನಿಯೇ ಸಬೆ ಕೂಡ್ಸದಲ್ಪನೆ
ಕೇಂಡೆ ಧರ್ಮಜೆ ಸೇನೆದೊಡಕರೆ
ಏರ್ ಪನ್ಲೆಂದಕ್ಲೆ ಮೋನೆನ್ ತೂದು ಸಂತೊಸುಡು ॥
ಮಾತೆರ್‌ಲ ಒರಿಯೊರಿಯ ಪುದರ್‌ನ್
ಬೇತೆ ಬೇತೆನೆ ಪನ್ನಗಾಪಗ
ಆದಿ ನಾರಾಯಿಣೆನೆ ಪಂಡೆನೆ ದ್ರುಷ್ಟದ್ಯುಮ್ನೆಂದ್ ॥

15

ಕ್ರಿಷ್ಣೆ ಪಂಡ್‌ನ ಕೇನ್ಡ್ ಧರ್ಮಜೆ
ದ್ರುಷ್ಟದ್ಯುಮ್ನನ್ ಪೀಟೊ ದೀಡ್‌ದ್
ಕುಲ್ಲದಾಪಗ ಸಿಮ್ಮೊ ಮೋನೆದ ಮುಂಡೊ ಪಟ್ಟಿನ್‌ಲ ॥
ಪೊರ್ಲು ದೀಡ್‌ದ್ ವೇದೊ ಮಂತ್ರೊನು
ಪನ್ಪಯೆನೆ ಬ್ರಾಣೆರೆಡ ಪೊಣ್ಣುಲು
ಪತ್ಯೆರಾರತಿ ಬೊಟ್ಟು ಪಾಡ್ಯೆರ್ ಕೈನ್ ಮುಗಿಯೊಂದು ॥

16

ಸೇನೆದೊಡಕರೆ ಪಂಡಿ ಪಾತೆರೊ
ಮೀರಿಯೆರೆ ಆವಂದ್ ಪಂಡ್‌ದ್
ಹಾಕಯೆನೆ ಡಂಗುರೊನು ಸಿಬಿರೊದ ಉಲಯಿಡಾಪಗನೆ ॥
ಕಾಳಗೊಡು ಇನಿ ನಮನ್ ಗೆಲ್ಪವೆ
ಆದಿ ನಾರಾಯಿಣೆನೆ ಆಯಿನ
ದೇವಕೀ ಮಗೆ ಕ್ರಿಷ್ಣೆ ಪಂಡ್‌ದ್ ಡಂಗುರಾಕಾಯೆ ॥

ಸಿರಿ ಮದನಂತಕೋಡಿ ಸುಬ್ರಾಯ ದೇವೆರೆ ನಿರ್ಪೊಡು;
ಪರಿವಾರೊದೈವೊಲೆನ ಬೆರಿ ಸಾಯೊಡು;
ಕೆಲಿಂಜ ದೂರುಡು ನಿಲೆಯಾಯಿನ ಅಪ್ಪೆ;
ಸಿರಿ ಉಳ್ಳಾಲ್ದಿನ ದಯೊಟು;
ಉದ್ಯೋಗೊ ಪರ್ವೊ
ಪೂರ್ತಿಯಾಂಡ್.

ತುಳು– ಕೆಲಿಂಜ ಬಾರತೊ

ಭೀಷ್ಮ ಪರ್ವೊ

ಸಾರೆದೆನ್ ನೆನೆತೊಂದು ಸಿರಿ ಮದ –
ಊರ್ದ ಮಹಗಣಪತಿನ್ ನಂಬುದು,
ಕಾರಣೀಕೆರ್ ಮೂಜಿ ಮೂರ್ತಿಲೆಗರಿಕೆ ಮಲ್ತೊಂದು ॥
ಊರುದುಳ್ಳಾಲ್ದಿನ ಬಗ್ತಿಡ್ ।
ಬಾರತೊದ ಕುರುಕಂಡೊ ಲಡಯಿನ್।
ಏರೆಗ್‌ಲ ಅರ್ತಾಪಿ ನಮುನೆಡ್ ಬರೆಯೆ ತುಳುಟೇನ್ ॥

– ಸೀತಾರಾಮ ಆಳ್ವ
ಕೆಲಿಂಜೆ

ಸುರುತ ಸಂದಿ ॥

॥ ಕುರುಸೇನೆಗ್ ಬೀಸ್ಮೆ ದಳಪತಿ ಆಯೆ ॥

ಮಾದ್ರ ರಾಜಗ್ ಪಾಂಡು ಬಾಲೆಲು
ಕಾಸ ಅರ್ಪ್ವತ್ತಲ್ಲು ಆಂಡಲ
ಆಯೆ ಕೌರವ ಕಡೆಕ್ ಸೇರ್‌ದೆ ಮಲ್ಲಯೆಂದತ್ತೊ ॥
ರಾಜರಾಜೆರ್ ನಾಲ್ ರಂಗೊದ
ಸೇನೆ ಕೂಡ್ಸದ್ ಹಸ್ತಿನಾವತಿ
ಸೇರ್‌ದೆತ್ಯೆರ್ ಲೆಕ್ಕೊಗಕ್ಷೋಹಿಣಿಯೆ ಪತ್ತೊಂಜಿ ॥

1

ಆ ಸುಯೋದನೆ ಸಬೆನ್ ಕೂಡ್ಸದ್
ಮಾದ್ರ ಮಾಗದ ಯಾದವಾದಿಲೆ –
ನಾಡೆ ಲೆಪುಡಯೆ ಗುರುನು ಕರ್ಣನ್ ಬಾವೆ ಸೈಂದವನ್ ॥
ಮಾತೆರೆನ್ ಪುಗರೊಂದು ಕೇಂಡೆನೆ
ಈತ್ ಮಲ್ಲವೆ ಸೇನೆಗೆಜಮನಿ
ಏರ್ ಪನ್ಲೆಂದಪಗ ಕರ್ಣೆನೆ ಲಕ್ಕದುಂತಿಯೆನೆ॥

2

ಕುರಿಕುಲಾಯಿನ ಪಾಂಡವೆರ್ ಇನಿ
ಬದ್‌ಕ್‌ದಾಸೆಡ್ ಲಡಯಿಗುಂತ್ಯೆರೊ
ಪಿಲಿತ ಸುರ್ಪೊದ ಕರ್ಣೆ ಉಲ್ಲೆಂದಕ್‌ಲ್ ತೆರಿಯಂದೆ ॥
ಲಡಯಿದಾ ಕಳಟಕ್‌ಲೆ ಕರ್ಲ್ಸನ್
ಒಯಿತ್ ದಕ್ಕುವೆ ಕೇನ್ ಕೌರವ
ದಳಪತಿಯೆ ಯಾನಾಪಿ ಏಗಿತೊಡಿತ್ತ್‌ನಾಯೆತ್ತೊ ।

3

ದಾಯೆಕೊಚ್ಚುವ ಬೂಟು ಪಾತೆರೊ
ಆನಿ ಕಟ್ಟ್‌ದ್ ಚಿತ್ರ ಸೇನೆನೆ
ರಾಯ ಕೌರವನ್ಯೊತ್ತ್ ಕೊಂಡೊನಗೇರ್ ಬುಡ್ಪಯಿನೆ ॥
ಪಾರ್ತೆನೋ ಈಯೊಂದು ಪನ್‌ಲಯ
ಬೀಮಪಾರ್ತೆರೆನೇರ್ ಗೆಲ್ಪುನ
ವೀರೆರ್‌ಂದ್‌ದ್ ಪನ್‌ಲ ಪಂಡೆರ್ ದ್ರೋಣೆರಾಪಗನೆ॥

4

ಹರಿಯೆ ರಕ್ಷಣೆ ಮಲ್ಪೆನಕ್‌ಲೆನ್
ನಿನನ್ ಕಾಪ್ಯೆರೆ ಬೀಸ್ಮಗೊರ್ಯಗೆ
ಸರಿಟ್ ತೀರುನೆ ಕೌರವೇಸ್ವರ ಕೇನ್ದ್‌ಲಾಯಡನೆ ॥
ದಳಪತಿನ ಪಟ್ಟೊನುಲ ಕಟ್ಟ್‌ಲ
ಮುಕುಲೆ ಪಾತೆರೊ ಕೇನ್ದ್ ಸಯ್ಯಡ
ಪನುಪುನೆನ್ ಕೇನೊಂದು ಸಬೆನ್‌ಲ ಕೈದ್ ಮಲ್ತೊಂದು॥

5

ಕತ್ತಲೆದ ಸರಿ ಕರ್ಮೊಕಿರ್ಯೆನ್
ಮಲ್ತ್‌ದಾ ಕೌರವೆನೆ ಕರ್ಣನ
ಒಟ್ಟು ಕುಲ್ಲುದು ಒಣಸ್ ಮಲ್ತ್‌ದ್ ಬೀಸ್ಮನರಮನೆಗ್ ॥
ಒರ್ಯೆ ಬತ್ತ್‌ದ್ ಬಾಕಿಲ್‌ಡ್‌ಲಾ
ಇತ್ತ್‌ನಕ್‌ಲೆಡ ತಾನ್ ಬತ್ತ್‌ನ
ಸುದ್ದಿ ತೆರಿಪನಗಪಗ ಲೆಪುಡಯೆ ಉಲಯಿಗಾಯನ್‌ಲ॥

6

ದಾನೆ ಬತ್ತ್‌ನೆ ಇರ್ಪಡೊರ್ತ್ನೆ
ಯಾನೆ ಬತ್ತುದುವೆತ್ತೊ ಪನ್ಪುಡ
ದೇಕೊ ಪನ್ ಪನ್ ಬತ್ತಿ ಸಂಗತಿ ಪನ್ನಗಾಯೆಪಗ ॥
ಪಾಂಡವೆರ್ ಕುರುಕಂಡೊ ಜಾಗೆಗ್
ಸೇನೆ ಕೂಡ್ಸದ್ ಬತ್ತುದುಲ್ಲೆರ್
ಕಾಳಗೊಗು ಬರೊಡುಂದು ಎಂಕ್ಲೆಗ್ ಇನಿಯೆ ತೆರಿಪದೆರ್ ॥

7

ಈರ್ ಎಂಕ್ಲೆನ್ ಕಾಪುನಾರೇ
ಆದ್ ಉಪ್ಪುನಗಕ್ಲೆ ಹಂಕರೊ
ತೂಲೆ ಅಜ್ಜೆರೆ ಮಣ್ಣ್ ಮುಕ್ಕುನ ಬುದ್ದಿ ಅಕ್ಲೆನವೆ ॥
ಜೂಜಿ ಗೊಬ್ಬುದು ಕಳೆಯಿ ರಾಜ್ಯೊನು
ಕಾಳಗೊಡು ಪಡೆಪುನವೆ ಆಸೆಡ್
ಪ್ರಾಣೊ ಕಳೆವೊನೊಡುಂದು ಬತ್ತ್‌ನೆ ಪಂಡ್‌ದಾನಗನೆ ॥

8

ನಿನ್ನವೇ ಸಿದ್ಯಮ್ಮ ಜೋಕುಲು
ಕ್ರಿಷ್ಣ ಸ್ವಾಮಿನ್ ರಾಜಿ ಮಲ್ಪೆರೆ–
ಗತ್ತೊ ಈಡೆಗ್ ಕಡಪುಡ್‌ನೆ ಪನ್ ಈಯೆ ಕಾಳಗೊದ ॥
ನಿಚ್ಚಯೊದ ಮಹ ಬೂಳ್ಯೊ ಲೋಕೊದ
ರಕ್ಷಕಡ ಕೊರ್ಯತ್ತೊ ಆಯೆನೆ
ರಕ್ಷಣೆನ್ ಮಲ್ಪಂದೆ ಬುಡುವೆನೊ ಸರಿಟ್ ಗ್ರೇಯ್ತೊನುಲ ॥

9

ಇಸೊನು ಕೊರ್ಪಯ ಇಲ್ಲ್ ಪೊತ್ತಯ
ಪಗಡೆಗೊಬ್ಬದ್ ರಾಜ್ಯೊನೊಯ್ಪಯ
ಅಕ್ಲೆ ಬುಡೆದಿನ ಮಾನೊ ದೆಪ್ಯೆರೆ ತೂಯ ಸಾದನೆಡ್ ।
ಹರಿಯೆ ಕಾತ್‌ನೆನಕ್ಲೆನೆಂದ್‌ದ್
ತೆರಿಪುಜಯ ನಿಕ್ಕಿತ್ತೆ ನನಗ್‌ಲ
ಲಡಯಿಡೇ ಗೆಲ್ಪೆಂದ್ ಕನ ಕಟ್ಟೊಂದು ಉಲ್ಲನಯ ॥

10

ಈರೆಗಜ್ಜೆರೆ ಅಕ್ಲೆನೇಸರಿ
ಏಪೊಲಾ ಪುಗರೊಂದೆ ಉಲ್ಲರ್
ಯಾನ್ ಎಂಚಿನ ಮಲ್ತೆ ಈರೆಗ್ ಮಲ್ಲವನ್ಯಾಯೊ ॥
ಬೂಳ್ಯೊಕೊರ್ದಾಯಿನೆನ್ ಅತ್ತ್ಂ –
ದೇನ್ ಪನಿಯೆರೆಗಿದ್ದಿ ಲಡಯಿಡ್
ಪೋವಡೆನ್ನವೆ ಪ್ರಾಣೊ ಎನ್ನನ್ ಏರ್ಲ ಕಾಪೊಡ್ಚಿ॥

11

ಈತ್ ಪಂಡ್‌ದ್ ಕೌರವೇಸ್ವರೆ
ನೀರ್ ಜಪುಡಯೆ ಕಣ್ಣ್‌ಡಾಪಗ
ಬೀಸ್ಮ ಮನಸ್‌ಗ್ ಬೇಜರಾದ್‌ಲ ಪಂಡೆನಾಯಡನೆ ॥
ಯಾನ್ ನಿನ್ನವೆ ಸೇನೆಗೆಜಮನಿ –
ಯಾದ್ ಕಾದುವೆ ಸೋಲು ಗೇಲ್‌ದ
ಯೋಗೊ ಏರೆಗೊ ಅಕ್ಲೆಗಾವುಯ ಪನ್ಡ್ ಕಡಮುಡಿಯೆ ॥

12

ಕೌರವೆನೆ ಸಂತೊಸುಡು ಅರಮನೆ –
ದಾಡೆ ಬತ್ತ್‌ದ್ ಚಾಕ್ರಿದಕ್ಲೆಡ
ತಾನ್ ಬತ್ತ್‌ನ ಸುದ್ದಿ ತೆರಿಪದ್ ಉಲಯಿ ಪೊಗ್ಗಿಯೆನೆ ॥
ಕಾಂಡೆ ಲಕ್ಕದ್ ಕರ್ಮೊ ಕಿರ್ಯೆನ್
ಪೂರ ತೀರ್ಸದ್ ರಾಜ ಚಾವಡಿ
ಗಾಯೆ ಬನ್ನಗ ಸೇರ್‌ದಿತ್ತೆರ್ ಮಾತ ಪರಿವಾರೊ ॥

13

ಅಜ್ಜ ಬೀಸ್ಮನ್ ರೇಂಜಿಡುಲಯಿಗ್
ಪೊಗ್ಗದಲ್ಪನೆ ಕಾರ್ ಪತ್ತ್‌ದ್
ಪುಸ್ಪೊ ಮಾಲೆನ್ ಪಾಡ್ದ್ ಪೀಟೊಡು ಕುಲ್ಲದಾಪಗನೆ ॥
ದೌಮ್ಯೆರೆಡ ಮುಂಡಾಸ್ ಕಟ್ಟದ್
ಸಿಮ್ಮೊ ಮೋನೆದ ಮುಂಡೊ ಪಟ್ಟಿನ್
ಕಟ್ಟಯೆನೆ ಸಿರಿ ಮಂತ್ರೊ ಪನ್ಪದ್ ದೇಸೆ ಪಾಡ್ಪಾದ್ ॥

14

ಪೊಣ್ಣುಲೆಡ ಆರತಿನ್ ಬೆಳಗದ್
ಅಜ್ಜ ಬೀಸ್ಮೆರ್ ಸೇನೆದೊಡಕರೆ
ಪನ್ಡ್ ಡಂಗುರೊ ಹಾಕಯೆನೆಲಾ ಕೌರವೇಸ್ವರೆನೆ ॥
ಕಪ್ಪೊ ಕಾಣಿಗೆ ಕೊರ್ದು ಕಾರ್‌ಗ್
ಅಡ್ಡೊ ಬೂರ್ಯೆರ್ ತುಂಡು ಅರಸುಲು
ಮಲ್ಲ ಬೊಬ್ಬೆನೆ ಆಂಡ್ ಜಯೊ ಜಯೊ ಪನ್ಪಿ ಗೋಸಣೆಡ್ ॥

15

ನಿಕ್ಕ್ ಮರ್ಲ್ಲೊಯ ಕೌರವೇಸ್ವರ
ಜಬ್ಬೆ ಕೈಕಾರಿತ್ತೆ ನಡ್ಪುನ
ಚರ್ಮೊ ನೇಲುನ ಕುಜಲ್ ಪಂರ್ದ್‌ನ ಪರಬೆ ದಳಪತಿಯೊ ॥
ಅತ್ತ್ ವೈರಿಲೆ ಕೈಟ್ ಇಂಬ್ಯನ್
ಕೆರ್ಪಯೆರೆ ಬೋಡಾದ್ ಸೇನೆಗ್
ಮಲ್ಲ ಯಜಮನಿ ಮಲ್ತನೋ ಪನ್ ಪಂಡ್‌ದಾ ಕರ್ಣೆ ॥

16

ಬೊಬ್ಬೆ ಪಾಡ್ನಗ ಬೀಸ್ಮೆ ಕೋಪೊಡು
ಒಲ್ಪ ಗೆಲ್ತ್‌ದ ಕರ್ಣ ಪನ್ ಈ
ನಿನ್ನ ಪೌರುಸೊ ಯಾನ್ ತೂತ್‌ಜೊ ದಾಯೆ ಕೊರೆಪುನೆಯ ॥
ಹಸ್ತಿನಾವತಿದುನ್ಪು ತಿಂದ್‌ದ್
ಗರ್ಪೊ ಹಂಕರೊ ಏರ್‌ದಾಂಡೊಯ
ಕುಲ್ಲು ಮನಿಪಂದಿತ್ತೆ ಪಂಡ್‌ದ್ ಸಬೆನ್ ತೂವೊಂದು ॥

17

ಕೇನ್ ಕೌರವರಾಯ ಜಯದ್ರತ
ಕೇನ್ ದುಸ್ವಾಸನೆಲ ಬಾಕಿದ
ವೀರನಾಕ್ಲ್ ಮಾದ್ರ ಮಾಗದ ಚೈದ್ಯ ಪರಿವಾರೊ ॥
ಕೇನ್‌ಲೆಯೆ ಕುರುಕಂಡೊ ಜಾಗೆಡ್
ಆಪಿಕಾಳಗೊಡೇನ್ ಉದಿತ್‌ನ
ಸೂರ್ಯೆ ಕಂತುನ ಪಗೆಲ್‌ದುಲಯಿಡ್ ಪತ್ತ್ ಸಾವಿರೊನೆ ॥

18

ರಾಜ ರಾಜೆರೆ ತರೆನ್ ಕಡ್ತ್‌ದ್
ವಾಸುದೇವಡ ಚಕ್ರೊ ಪತ್ತವೆ
ತೇರ್‌ದಾ ಕೊಡಿಮರತ ಹನುಮನ ಬೆರಿನ್ ತಿರ್ಗಾವೆ ॥
ಆ ಮಹಿಮೆರಿರ್ವೆರೆನ ಭಾಸೆನ್
ತೀರ್ಸಯೆರೆಯಾನ್ಬುಡಯೆ ಪನ್ಪುನ
ಬೀಸ್ಮನಬ್ಬರೊ ಕೇನ್ದ್ ಕೌರವಗಾಂಡ್ ಸಂತೋಸು ॥

19

ಈ ಪರಬೆ ಸಯ್ಯಂದೆ ಬಿಲ್ಲ್‌ನ್
ಯಾನ್ ಪತ್ತಯೆ ಪನ್ದ್ ಕರ್ಣನೆ
ಕೋಪೊಡೇ ಸಬೆತಲ್ತ್ ಪಿದಡ್‌ದ್ ಪೋಯೆನಾಪಗನೆ ॥
ಕಾಳಗೊದ ಕಳತಾಡೆ ಪೋಪುನ
ಮಾತ ಅಟ್ಟಣೆ ಮಲ್ಪಯೆನೆ ಸರಿ–
ಟಾ ಸುಯೋದನೆ ಮಗ್ಯನಕ್‌ಲೆನ ಸಾಯೊಡಾಪಗನೆ ॥

20

ಸಾಲ್ ಸಾಲ್‌ಡೆ ನಾಲ್ ರಂಗೊದ
ಸೇನೆನುಂತದ್ ಕೊಂಬು ವಾದ್ಯೊ ನ –
ಗಾರಿ ಬೇರಿದ ಗೌಜಿದಬ್ಬರೊ ಚತ್ರೊ ಚಾಮರೊದ ॥
ತೇಜಿಡೇ ಸರಿ ದಂಡ್ ಪಿದಡ್‌ದ್–
ಲಾಂಡ್‌ಲಪಗನೆಲಾ ಸುಯೋದನೆ
ಕಾರ್ ಪತ್ಯೆನೆ ಅಪ್ಪೆನಮ್ಮನ ಬುಕ್ಕೊ ಸಕುನಿನವೆ ॥

21

ಪಿದಡಿ ಮೂರ್ತೊಡು ಇಸಮೊ ಗಳಿಗೆನೊ
ಪನುಪುನೆನ್ ತೂಯಿಜೆರ್ ಸಾದಿಡ್
ಸಕುನೊ ಹಾಲ್‌ದ ತಿಕ್ಕನೇನ್‌ಲ ಗಣ್ಯೊ ಮಲ್ತ್‌ಜೆರ್ ॥
ನಡತ್ ನಡತ್‌ದ್ ಸೇನೆ ಕುರುಕುಲೊ
ಲಡಯಿದಾ ಕಳತಾಡೆ ಎತ್ತ್‌ದ್
ನಡುಟು ಉಂತುದು ಸುತ್ತ ತೂಯೆರ್ ಉಂತುನೋಲುಂದು ॥

22

ಮೂಡಯಿಡ್ ಎಡ್ಡೆಂದ್ ಬುಡರೊಗು
ಆಪುನವೆ ತಗಡ್‌ಲೆನ್ ಮುಚ್ಚಿದ್
ಮಾತೆರೆನ ಮರ್ಯದಿಗ್ ಸರಿತವೆ ಬುಡರೊ ಮಲ್ಪಯೆರ್ ॥
ರಾಜಚಾವಡಿ ಬೇತೆ ದಳಪತಿ
ಗಾಪುನವೆ ನಮುನೆಡ್‌ಲ ಬತ್ತ್‌ನ
ರಾಜರಾಜೆರೆ ಗೌರವೊಗು ಸರಿಯಾದ್‌ಲಾಂಡಪಗ ॥

23

ಸೇನೆ ಎತ್ತ್‌ದ್‌ಲಾಂಡ್ ಲಡಯಿಗ್
ವೀರೆರಂದ್‌ಡ ಬರಡ್ ಪಂಡ್‌ದ್
ಚಾಕ್ರಿದಾಯೆ ಉಲೂಕೆ ಪನ್ಪುನ ಜನೊಟ ಪನ್ಪಯೆರ್ ॥
ಆಯೆ ಬತ್ತ್‌ದ್ ಪಾಂಡವೇರೆಡ
ಬಾರಿ ಬಿರ್ಸ್‌ಡ್ ಪಂಡೆ ನಿಕ್‌ಲೆಗ್
ಕಾಳಗೊನೆ ಬೊಡ್ಜಿತ್ತೆ ಕಾಡ್‌ಗ್ ಪೋಪುನೆಡ್ಡೆಂದ್ ॥

24

ದಳಪತಿಯೆ ಬೀಸ್ಮೇರ್ ಕೌರವ
ನಕ್‌ಲ್ ಬಿರ್ಸೆರ್ ಸೇನೆದಾಕ್‌ಲ್
ಪುಣನ್ ಪಾಡ್ವೆರ್ ಪನ್ನಗಾಪಗ ಬೀಮೆನೋಪಿಯೆರೆ ॥
ಕಯಿನ್ ದೆರ್ಪುನಗಪಗ ಧರ್ಮಜೆ
ತಲಿತ್‌ದುಂತಯೆ ಚಾಕ್ರಿದಾಯನ್
ಕೆರಡ ಪೋವಡ್ ಪಾಪೊದಾಯೆನ ಜೂವೊದೆಪ್ಪಡಯ ॥

॥ ಲಡಯಿಗ್ ರಡ್ಡ್ ಕಡೆಲಾ ತಯರಾಂಡ್ ॥

ರಡ್ಡ್ ಕಡೆತಲ ಸಿಬಿರೊದುಲಯಿಡ್
ಬೊಬ್ಬೆ ಬೊಬ್ಬೆನೆ ಆಂಡ್ ಲಡಯಿದ
ಅಟ್ಟಣೆನ್ ಮಲ್ಪುನವೆ ಅಮಸರೊಡಾಪಿ ನುರ್ಕುದವೆ ॥
ಒಡ್ಡವೆರ್ ಕುದುರೆಲೆನ್ ತೇರ್‌ಗ್
ಕುತ್ತುವೆರ್‌ಲಂಕುಸೊಡು ಆನೆಲೆ
ಮಲ್ಲ ತರೆಕೇರೊಂದು ಮಾವುತನಕ್‌ಲೆ ಪರಿವಾರೊ ॥

1

ಬಿರುನು ಬಗ್ಗದ್ ನಾರ್ ತಿಕ್ಕವೆ –
ರಕ್‌ಲ್ ಕಡ್ಗೊದ ಪರಿತೆ ತೂವೆರ್
ಪಗರಿ ಸಾಣೆಗ್ ಕೊರ್ದ್ ಪರಿತೆಗ್ ನೀರ್ ದೀಪವೆರ್ ॥
ರತೊತ ಕೀಲ್‌ನ್ ಗಟ್ಟಿ ಮಲ್ಪೆರ್
ಕುದರಿ ಕೊಟ್ವೆರ್ ಬಲವುದೊಚ್ಚಿಡ್
ಅಲವುದಂಗಿನ್ ಪಾಡ್ದ್ ಹಾಳಿತೊ ತೂದು ಮಡಿಪುವೆರ್ ॥

2

ಕೀರಿಕುಟ್ಟುವೊ ಆನೆಲಾಪಗ
ಬಾರಿ ಮದೊ ಜಮುಡೊಂದು ಕುದುರೆಲು

ಕುರ್ದೆರ್ಣನ್ ಬಾಗೋಡುಪ್ಪುವೊ ತೇರ್ಗ್ ಕಟ್ಟಿನವು ॥
ಕುರ್ಣನು ಮೀರೆರೆ [illegible]
ಬೂಟು ಪಾತೆರೊ ನೆರ್ಪಿ ನೆರಡೆಲು
ಕೇಂಡ್‌ದಾಂಡ್‌ಲ ಕೌರವೇಸ್ವರೆ ಬತ್ತ್ರೆ ಬೀಸ್ಮನಡೆ ॥

3

ಪಡ್ನೊಯಿಡ್ ಪಾಂಡವೆರೆ ದಂಡ್‌ಲ
ಬತ್ತ್‌ದುಂತುದು ಆಂಡ್ ನಮೊ ನನ
ಪೊರ್ತು ದೆಪ್ಪುನೆ ದಾಯೆ ಪೋಪುನವೆಡ್ಡೆ ಕಳತಾಡೆ ॥
ಪುಳ್ಳಿ ಕೌರವೆ ಪಂಡಿ ಪಾತೆರೊ –
ಗೊಪ್ಪುದಾ ದಳಪತಿಯೆ ಸೇನೆಗ್
ಅಪ್ಪಣೆನ್ ಕೋರ್ನಗನೆ ಮಾತೆರ್ ಕಳಕ್ ನುರ್ಕಿಯೆರ್ ॥

4

ಪಾಂಡವೆರೆ ಕಡೆಟೇರ್ ಉಲ್ಲೆರ್
ಸೇರ್‌ದೆರೊ ನಮ್ಮಕ್ಲ್ ಅಕ್‌ಲೆನ
ಪೋಡಿಗೆಡ್ ಪನೊಡಜ್ಜ ಪನ್ನಗ ಬೀಸ್ಮೆ ಕೌರವಗ್ ॥
ತೋಜಯೆನೆ ಸರಿ ದ್ರಸ್ಟದ್ಯುಮ್ನನೆ
ಆಯೆನಕ್‌ಲೆನ ಸೇನೆಗೊಡಕರೆ
ಮೂಜಿ ಅಕ್ಷೋಣಿದವೆ ದಂಡ್‌ನ್ ದ್ರುಪದೆ ಕನತ್‌ದೆಗೆ ॥

5

ಆಪೆಕ್‌ಡ್‌ಲಾ ಕುಂತಿ ಬೋಜೆನೆ
ಸೋಮೆಕೆಲ ಉಂತೊಂದು ಉಲ್ಲೆರ್
ತೂಲ ದ್ರೌಪದಿ ಜೋಕುಲ್ಮೆವೆರ್ ಉಂತಿ ಪೊರ್ಲುನೊರೊ ॥
ಬೀಮನಾ ಮಗೆನಾ ಗಟೋದ್ಗಜೆ
ರಕ್ಕಸೆರೆ ಕೂಟೊಡುಲ ತೋಜುವೆ
ವೀರಪಾರ್ತನ ಮಗೆನೆ ಸೆಡಿಲ್‌ದ ಚೆಂಡ್‌ನೊರೊ ತೂಲ ॥

6

ಗುರ್ಕೊ ಆಂಡೊಯ ಬೀಮ ಪಾರ್ತೆರೆ
ಬುಕ್ಕೊ ಮಾದ್ರಿನ ಜೋಕುಲೆನ ಸರಿ
ಕಣ್ಣ್ ದೆರ್ತ್‌ದ್ ತೂಲ ಅಕ್‌ಲೆನ ಒಟ್ಟುಗೇರ್‌ಂದ್ ॥
ರತ್ನೊ ರಾಸಿಲೆ ನಡುಟು ಮಾಣಿಕೊ
ಮೆಣ್ಕುನಂಚೆನೆ ಧರ್ಮನಂದನೆ
ಪೊರ್ಲುಡುಂತ್‌ನ ತೂಲ ಪಂಡ್‌ದ್ ತೋಜಯನೆ ಬೀಸ್ಮೆ ॥

7

ತೇರ್‌ಗೇ ಬೊಲ್ಲೆನೊದ ಕುದುರೆಲೆ –
ನೇರ್ ಒಡ್ಡದ್ ಮುಕೊಟ್ ಕುಲ್ಲ್‌ದೆ
ತೂಲ ಕೈ ಮುಗಿಯೊಂದು ಕ್ರಿಷ್ಣನ್ ಲೋಕೊ ರಕ್ಷಕನ್ ॥
ಆಯೆಕುಲ್ಲ್‌ನ ತೇರ್ದ ಕೊಡಿಮರ–
ಟೇರ್ ಬೆರಿಪಾಡೊಂದು ಕುಲ್ಲ್‌ದೆ
ವಾಯುನಾ ಮಗೆ ಹನುಮೆ ರಾಮನ ಬಗ್ತೆ ನಿಜೊವಾದ್ ॥

8

ಅಕ್‌ಲೆಡುಪ್ಪುನೆ ಏಳ್ ಅಕ್ಷೋ–
ಯಿಣಿಯೆ ನಮ್ಮಡ ಸೇರ್‌ದುಂಡುಯ
ಗೆಣಿಪುನಗ ಪತ್ತೊಂಜಿ ಅಕ್ಷೋಯಿಣಿದ ಮಾರ್ಬಲೊನೆ ॥
ನಮನ ಬಲೊ ಕಮ್ಮತ್ ದ್ರೋಣೆರೆ
ಮಗೆನೆ ರುದ್ರನ ಸಗ್ತಿ ಪಡೆಯಿನ
ಬೆರಣ ಮಾಣಿಯೆ ಉಲ್ಲೆ ಪೋಡ್ಯಡ ಪಂಡೆ ಕೌರವಡ ॥

9

ಗುರುನ ಮಗೆ ರುದ್ರಾವತಾರಿಯೆ
ಪನ್‌ಪಿ ಪಾತೆರೊ ಕೇನ್ಡ್ ಕುರುಪತಿ
ಮನಸ್‌ಡೇತ್‌ಲ ದೈರೊ ಮಲ್ತ್‌ದ್ ಇತ್ತೆನೌಲಪಗ ॥
ಯಮನ ಮಗೆ ಧರ್ಮಜೆನೆ ವೈರಿಲೆ
ಬಿರ್‌ಸ್ ದಟ್ಟಿಸ್ ಕೇನ್ಡ್ ಕೌರವ
ಸಿಬಿರೊದುಲಯಿಗ್ ಬನ್ನಗಾಪಗ ಏರ್ಲ ಮನಿತ್‌ಜೆರ್ ॥

10

ಸೀದ ಬತ್ತ್‌ದ್ ಬೀಸ್ಮ ಕಾರ್‌ಗ್
ಬೂರ್ದು ಬುಲ್ಪುನ ಧರ್ಮನಂದನ–
ನಾಯೆ ಲಕ್ಕದ್ ಬುಲ್ಪಡಯ ಮಗ ನಿನ್ನ ರಕ್ಷಣೆಗ್ ॥
ವಾಸುದೇವೆನೆ ಉಲ್ಲೆ ಪನ್ನಗ
ಈರೆ ಸಾಂಕ್‌ನ ಕೈಟ್ ಎಂಕ್ಲೆನ್
ಪೂರ್ತಿ ಕೆರ್ಯರೆಗಾದ್ ಆಯ್ನನೊ ಸೇನೆಗೆಜಮಾನಿ ॥

11

ಅಪ್ಪೆನಾ ಮಿರೆ ಪೇರ್ ಇಸೊತವೆ
ಪರ್ಬಿ ಬಾಲೆಗ್ ಆಂಡ ಬದುಕುವೊ
ಪನ್ಲೆ ಅಜ್ಜೆರೆ ಎಂಕ್ಲು ಕಾಡ್‌ಗ್ ಪೋದು ಬದ್ಕೊನುವೊ ॥
ಕೊರ್ಲೆ ಅಪ್ಪಣೆ ಪೋಯೆರೆಗ್ ಇನಿ
ಪನ್ನಗನೆ ಆ ಬೀಸ್ಮೆ ಧರ್ಮಜ
ನೆತ್ತಿಗೇ ಕೈದೀಡ್ದ್ ಪಂಡೆನೆ ದಾಯೆ ಪೋಡ್ಯುನೆಯ ॥

12

ಹಸ್ತಿನಾವತಿ ಸಿಮ್ಮೊ ಪೀಟೊದ
ರಕ್ಷಣೆದ ದಳಪತಿಯೆ ಆಯ್ನೆಟ್
ಒತ್ತ್‌ನೆಯ ಈ ಸ್ತಾನೊನೇನೇ ಎನ್ನ ಕರ್ಮೊಂದು ॥
ಧರ್ಮ ರಕ್ಷಕೆ ಹರಿಯೆ ಎನ್ನನ್
ತನ್ನವಾತ್ಮೊಗು ಎಂಚ ಒಯ್ಪುವೆ
ಪನ್ಪಿ ಗುಟ್ಟುನು ನಿಕ್ಕ್ ತೆರಿಪವೆ ಪೋಲ ಮುಲ್ಪಡ್ದ್ ॥

13

ದ್ರೋಣೆರಾಡೆಗ್ ಬತ್ತ್‌ದಾಯೆನೆ
ಕಾರ್ಗ್ ಬೂರಿಯೆ ಗುರುಕುಲೆಂಕ್ಲೆನ್

ಕಾಪುವರೊ ಕೆರ್ದುವರೊ ಪಂಡ್‌ದ್ ಎಂಕ್ ತೆರಿಪವೊಡು ॥
ಆಯೆ ಕೌರವೆ ನುಪ್ಪು ಕೊರ್ನಯೆ
ಯಾನ್ ರುಣೊದೀವೊನಯೆ ಪಂಡ್‌ದ್
ಸೇರ್‌ದೆನೆ ಎಂಕಪಗ ಮನಸ್‌ಗ್ ದುಕ್ಕೊ ಆಪುನವೆ ॥

14

ವರ್ತ ಮಾನೊನೆ ತಿಕ್ಕಿ ಸಾತ್‌ಗ್
ಬಿಲ್ಲ್ ದಕ್ಕದ್ ಪೋವೆ ಪನ್ನಗ
ಧರ್ಮ ನಂದನೆ ದೈರೊ ಮಲ್ತ್‌ದ್ ಸಲ್ಯ ಕೈ ತಡೆಗ್ ॥
ಪೋದು ಪಂಡೆನೆ ಮಾದ್ರಿ ಜೋಕುಲೆ
ಈರೆ ಪ್ರಾಣೊನು ದೆಪ್ಪೆರ್‌ಂದ್‌ದ್
ಓರೆ ಕಣ್ಣ್‌ಡ್ ತೂದು ಪಂಡ್‌ದ್ ಪೋಯೆ ಸಿಬಿರೊಡುದು ॥

॥ ಲಡಯಿಗ್ ಅರ್ಜುನನ ಪಿರಮನಸ್ ॥

ಮಾತ ವೀರೆರ್ ಕಳಕ್ ಜಪ್ಪುಲೆ
ರಾವುತೆರ್ ಕುದುರೆಲೆನ್ ಜಮುಡಲೆ
ಸಾರತಿಲು ತೇರ್‌ಲೆನ್ ದೇರ್‌ದ್ ಕಳಕ್ ನುರ್ಕಾಲೆ ॥
ಆನೆಲೆಗ್ ಅಂಕುಸೊಡು ಕುತ್ತ್‌ಲೆ
ಕಾಳಗೊದ ಜಯೊ ಬೇರಿದಾ ಸೊರೊ
ನಾಲ್ ದಿಕ್ಕ್‌ಗ್ ಕೇನಡ್‌ಂದ್‌ದ್ ಆಜ್ಞೆ ದಳಪತಿನ ॥

1

ಬೀಮೆ ಪೌಂಡ್ರಕೊನುರಿತೆ ಧರ್ಮಜೆ –
ನಾಪಗನೆಲಾನಂತ ಅನಂತ ವಿಜಯೊನು
ದೇವದತ್ತೊದ ಸೊರೊನು ಲಕ್ಕಯೆ ಪಾರ್ತೆ ಉರ್ತ್ತೊಂದು ॥
ಆ ನಕುಲ ಸಾದೇವನಾಕ್‌ಲ್
ಆಕ್‌ಲೆನ ಮಣಿಪುಷ್ಪಕೊನುಲಾ
ಪಾಂಚಜನ್ಯೊನು ಹರಿಯೆ ಉರಿತ್‌ದ್ ಸೊರೊನು ಲಕ್ಕಾಯೆ ॥

2

ಬೂಮಿಯದ್‌ರ್‌ದ್‌ಲಾಂಡ್ ಸಂಕೊದ
ಬಾರಿ ಗೌಜಿದ ಸೊರೊಕು ವೈರಿಲೆ
ಗಾಪಗನೆ ನಡ್‌ಗಿಯೆರೆ ಸುರುವಾಂಡಕ್‌ಲೆ ತಿಗಲೆಗುಳು ॥
ಆದಿ ನಾರಾಯಣಗ್ ಕೈ ಮುಗಿ
ದಾದ್ ತೇರ್‌ಗ್ ಸುತ್ತು ಬತ್ತ್‌ದ್
ಏರಿಯೆನೆ ಕಲಿಪಾರ್ತೆ ಲಡಯಿನ್ ಮಲ್ಪಿ ಹಂಕರೊಡು ॥

3

ಕ್ರಿಷ್ಣೆ ಪಾರ್ತಗ್ ವೈರಿ ಸೇನೆನ್
ದಿಸ್ಪಿ ಪಾಡ್‌ದ್ ತೂಲ ನಿನಡ್‌ದ್
ಗೆಲ್ಪಿಯೆರೆ ತೀರ್‌ವೊಂದು ಪನ್‌ಲಯ ಎನಡ ಸರಿಯಾದ್ ॥
ನಿನ್ನ ಸಾಮರ್ತಿಕೆಲು ಅಕ್‌ಲೆಡ
ಪೊಕ್ಕಡನೆ ಆವುಂದು ಎಂಕೇ
ಅಚ್ಚಿರೊನೆ ಆದಾಂಡ್ ನನ ನಮೊ ದಾನೆ ಮಲ್ಪುನಿಯ ॥

4

ಎನನ್ ಸೋಲ್ಪವಿ ಸುದ್ದಿ ಬುಡ್ಲಯ
ಕುರುಪತಿನ ಕಡೆಟೇರ್ ಎಂಕಿನಿ
ಎದುರು ಉಂತುನ ವೀರನಕ್‌ಲೆನ್ ಈಯೆ ತೋಜಾಲ ॥
ರತೊನು ಉಂತಯೆ ಕ್ರಿಷ್ಣೆ ಕಾಳಗೊ
ಕಳತ ನಡುಟೇ ತೂಲ ಪಂಡ್‌ದ್
ಸರಿಟ್ ಒರಿಯೊರಿಯನವೆ ಗುರ್ತೊನು ಪನ್ಪೆ ಇವರಾದ್ ॥

5

ನಿನ್ನ ಅಜ್ಜನೆ ಸೇನೆದಧಿಕರೊ –
ಡುಲ್ಲೆ ತೂಲಯ ನಿಕ್ಕ್ ಕಲ್ಪದೆ
ರತ್ತೊ ಗುರುಕುಲು ದ್ರೋಣೆರವುಲೆ ತೂಲ ಉಂತ್‌ದೆರ್ ॥
ಅಸ್ವತ್ತಾಮೆಲ ಕೃಪೆರೆನೊಟ್ಟುಗು
ಬಿಲ್ಲ್ ಬಾಣೊನು ಪತ್ತ್‌ದುಂತ್‌ದೆ
ಸಲ್ಯೆ ಸಮ್ಮಲೆನತ್ತೊ ಆಯೆಲ ಕೌರವೆರೆ ಕಡೆಟ್ ॥

6

ವೀರಕರ್ಣನೆ ಆಯ ಬಾಲೆಲು
ಸೇರ್‌ದೊಟ್ಟಿಗೆ ಉಂತುದುಲ್ಲೆರ್
ನೂದು ಮೆಗ್ಯಲ್ಲುಲ್ಲೆರಲ ಈ ತೂಲ ಕೌರವನ ॥
ಆಕ್‌ಲೆನ ಜೋಕುಲುಲ ತೋಜ್ವೆರ್
ಸಾಸೊಡಾಕ್‌ಲ್ ನಿನ್ನ ಮಗಕೇ
ಸಾಟಿದುಲ್ಲೆರ್ ತೂಲ ಈಪೆಕ್ ಏರ್ ಉಂತ್‌ದ್‌ನೆ ॥

7

ನಿನ್ನ ತಂಗಡಿಯತ್ತೊ ದುಸ್ಸಲೆ
ಒರ್ತಿ ಪೊಣ್ಣುಯ ನಿಕ್‌ಲೆ ಕುಟುಮೊಡು
ಪೊದ್ದೆ ಅತ್ತೊಯ ಆಲೆ ಕಂಡನಿ ವೀರ ಜಯದ್ರತೆನೆ ॥
ಯುದ್ದೊಗೇ ತಯರಾದ್ ಉಂತ್‌ದೆ
ಗೆಲ್ಪೊಲಿಯೊ ತೂಲಂದ್ ಪಂಡ್‌ದ್
ಬುಕ್ಕೊ ಸಕುನಿನ ಕಡೆತ ಸೈನ್ಯೊನು ಪೂರ ತೋಜಾಯೆ ॥

8

ಬಾರಿ ಮಲ್ಲವೆ ಆನೆನೇರ್‌ದ್
ಏರ್ ಉಂತ್‌ನೆ ತೂಲ ಆಯೆನೆ
ಬೂಮಿದೇವಿನ ಪುಳ್ಳಿ ನರಕನ ಮಗೆನೆ ಮಹವೀರೆ ॥
ಆಯಡುಂಡುಯ ಬೊಲ್ದು ಪಂಜಿದ
ಕೋರೆದಾಡೆಡ್ ಮಲ್ತ್‌ನಂಕುಸೊ
ಆನೆಲೇತೋ ಉಲ್ಲೊ ಆಯಡ ಗೆಲ್ಪುನೆಂಚಪ್ಪ ॥

9

ಹಸ್ತಿನಾವತಿದರಸು ಪೀಟೊಗು
ಕಪ್ಪೊ ಕಾಣಿಗೆ ಕೊರ್ಪಿ ವೀರೆರ್
ಲಕ್ಷೊ ಲಕ್ಷೊದ ಸೇನೆದೊಟ್ಟುಗು ಸೇರ್‌ದುಲ್ಲೆರ್‌ಯ ॥
ಒಟ್ಟು ತೂನಗ ಕೌರವೆರೆ ಕಡೆ-
ಟತ್ತ್ ಸೈನ್ಯೊನು ಗೆಲ್ಪಿಯೆರೆನೇ
ನಿಕ್ಕ್ ತೀರುನ ಕಸ್ಪೊ ಪಂಡ್‌ದ್ ಕ್ರಿಷ್ಣೆ ತೆರಿಪಾಯೆ ॥

10

ಎದುರು ಕಡೆಟುಂತ್‌ದ್‌ನ ಅಜ್ಜನ್
ಗುರುನು ಬಾವನ್ ಬಂದು ಬಳಗೊನು
ಮೆಗಿಯನಕ್‌ಲೆನ ಜೋಕ್ಲು ಬಾಲ್ಲೆನ್ ಇಸ್ಪ ಮಿತ್ರೆರೆನ್ ॥
ಹರಿಯೆ ತೋಜಯಿಸಾತ್‌ಗರ್ಜುನ
ತಿಗಲೆ ನಡ್ಗ್‌ದ್‌ಲಾಂಡ್ ಮನಸ್‌ಗ್
ಎತೆತ ಬೇನೆಡ್ ತರೆನೆ ತಿರ್ಗ್‌ದ್ ಬಾರಿ ಪೋಡಿಗೆನೆ ॥

11

ಜಕ್ಕೆಲ್‌ಡ್ ಕುಲ್ಲಾದ್ ಸಾಂಕ್‌ನ
ಅಜ್ಜ ತಿಗಲೆಗೊ ಬಾಣೊ ಬುಡ್ಪುನೆ
ಕಲ್ಪಯಿನ ಗುರುಕುಲೆಡ ಕಾದೊಡೆ ಸಿವ ಮಹಾದೇವ ॥
ಅಸ್ವತ್ತಾಮನೆ ಎನ್ನ ಒಟ್ಟಿಗೆ
ಕಲ್ತ್‌ನಾಯಡ ಲಡಯಿಗುಂತೊಡೆ
ಒರ್ತಿಯೇ ತಂಗಡಿನ ಕುಂಕುಮೊನುರ್ದುನೆಂಚೇನ್ ॥

12

ಬಾಲೆ ಅಬಿಮನ್ಯುನವೆ ಪಿರಯೊದ
ಜೋಕುಲೆಡ ಕಾದುನವೆ ಪರಿಸಿತಿ
ಆಯಿನೆನ್ ಗೆರೆಪುನಗ ಕಣ್ಣ್‌ಡೆ ನೀರ್ ಅರಿದಾಂಡ್ ॥
ಮಾತೆರೆನ್ ಕೆರ್‌ದೇನ್ ಬದ್‌ಕ್‌ಗ್
ಬೋಡದೇ ಮಹ ನರಕೊ ಗುಂಡಿಗ್
ಬೂರುನಂಚಿನ ಕೆಲಸೊ ಮಲ್ಪೊಡೆ ಎನ್ನ ಹಣೆಬರೊನೊ ॥

13

ಬದ್‌ಕ್ ಸಾಸಿತೊ ಅತ್ತ್ ಪನುಪುನ
ತೆರಿದ್ ಗುರು ಹಿರಿಯೆರೆನ್ ಕೆರ್ದ್‌ಲ
ಪಡೆಪುನವು ನರಮನಿಗ್ ಎಡ್ಡೆನೆ ಅತ್ತ್ ಗ್ರೇಯ್ಪುನಗ ॥
ಸಯಿರೊ ಬೆಗರ್‌ದ್ ಕಾರ್ ಕುಂಬರ್ -
ದಪಗ ತೇರ್‌ಡ್ ಉಂತ್ಯೆರಾಯಿಜಿ
ಬಿರುನು ಪತ್ತ್‌ನ ಕೈಯ್ಯ್ ನಡ್ಗ್‌ದ್ ಮಾಲ್ ಮಾಲೊಂದು ॥

14

ತೇರ್‌ದಾ ಕಮ್ಮೊದವೆ ಆದರೊ -
ಡಾಯೆ ಉಂತಿಯೆ ಬಿರುನು ದಕ್ಕ್‌ದ್
ತಾನ್ ಲಡಯಿದ ಕಳಕ್ ಜಪ್ಪಯೆ ಪನ್ಪಿ ಯೇಚನೆಡ್ ॥
ಪಾರ್ತೆ ಉಂತ್‌ನ ತೂದು ಕ್ರಿಷ್ಣಗ್
ಬಾರಿ ಆಚಿರೊಲಾಂಡ್ ಮನಸ್‌ಡ್
ತಾನ್ ನೆನೆತೆನೆ ಪಾರ್ತೆ ಬುದ್ದಿಗ್ ಮೋಹೊ ಕಬಿದುಂಡು ॥

॥ ಸಿರಿಕ್ರಿಷ್ಣೆ ಅರ್ಜುನನ ಮೋಹೊ ಮುಸುಕುನು ತೆಲಪಾಯೆ ॥

ತರೆನಡಿಕ್ ಪಾಡೊಂದು ಪಾರ್ತೆನೆ
ರತೊಟು ಉಂತ್‌ನ ತೂದು ಮುರಹರೆ
ಮುಗುರು ತೆಲಿಕೆಡ್ ಕೇಂಡೆನಾಯಡ ದಾನೆ ಆಂಡ್‌ಂದ್ ॥
ತರೆನ್ ತಗ್ಗದ್ ಸೇಂಕ್ ಸೇಂಕ್‌ದ್
ಉಸುಲು ದೆತ್ತೊಂದುಲ್ಲ ದಾಯೆಗ್
ಪನ್‌ಲ ಎನ್ನಡ ಬಾವ ಸೌಕ್ಯೊನೆ ಇದ್ಯೊ ನಿಕ್ಕಿತ್ತೆ ॥

1

ಕಾಳಗೊದ ಕಳಟತ್ತಿ ವೈರಿಲು
ತೂಪೆರತ್ತೊಯ ನಿನನ್ ಈಯೇ
ಪೋಡಿದುಲ್ಲನೆ ಪನ್ದ್‌ಲಾಕ್‌ಲ್ ರಂಗ್ ಮಲ್ಪಯೆರೊ ॥
ಮೂಲು ಯುದ್ದೊಗು ಸುರುವೆ ಆತ್‌ಜಿ
ಬಾಣೊ ತಾಗ್‌ಜಿ ಗಾಯೊ ತೋಜುಜಿ
ಈಯೆ ಬುಲ್ಪುವ ದಾಯೆ ಪಂಡ್‌ದ್ ಎಂಕ್ ಗೊಂತಾಯ್ಜಿ ॥

2

ಮೂಜಿ ಲೋಕೊದ ವೀರೆ ನಿನ್ನನ್
ಯಾನ್ ನಂಬುದು ಕಾಳಗೊದವೇ
ಬೂಳ್ಯೊ ಪತ್ತ್‌ದೆ ಇತ್ತೆ ಎನ್ನವೆ ನಾಲಿ ಕೊಯ್ಯತ್ತೊ ॥
ಆನಿ ಪನ್ತ್ವಡ ದಾನೆ ಆತುಯ
ಬೂಟು ಬಿಸ್ರಾತಿಗೆಡ್ ಎನ್ನಡ
ದಾನೆ ಪನ್ತಯ ನೆಂಪು ಮಲ್ಪುಲ ಪಾರ್ತೆ ಸರಿಯಾದ್ ॥

3

ಹರಿಯೆ ಸಾಸಿತೊ ಅತ್ತ್‌ಂದಿತ್ತ್‌ನ
ಬದ್‌ಕ್ ರಾಜ್ಯೊಗು ಬೋಡದೇನಿನಿ
ಹಿರಿಯೆರೆನ್ ಗುರುಕುಲೆನ್ ಬಂದುಲೆ ಪೊದ್ವೆರಿಸ್ಪೆರೆನ್ ॥
ಕೆರೊಡೆ ಪನ್ಪುನ ದುಕ್ಕೊಡೇನೇ
ಮರುಗುನೆನೆ ಕೇನೆನ್ನ ಮನಸ್‌ಗ್
ತೆರಿನ ಸಂಗತಿ ಪನ್ಪೆ ಕೇನ್‌ಲ ಬಾವ ಕೆಬಿಕೊರ್ದು ॥

4

ಸಾಂಕ್‌ನಜ್ಜನ್ ವಿದ್ಯೆ ಕಲ್ಪಯಿ -
ನಾಕ್‌ಲೆನ್ ಬಂದುಲೆನ್ ಜೋಕ್ಲೆನ್

ರಾಜ್ಯೊದಾಸೆಗ್ ಬೋಡದೇನೇ ಕೆರ್ದ್ ಗೆಲ್ತೊಂದು ॥
ಏತ್‌ದಿನೊ ಬದ್‌ಕೊಂದು ರಾಜ್ಯೊನು
ಆಳುವೆನೊ ಪನ್ ಸೈತ್ತ್‌ದಾದ್‌ಲ
ಯಾನ್ ಮಲ್ತ್‌ನ ಪಾಪೊದಾಪಲೊ ಪೋವೊ ಪನ್‌ಲೆನಡ ॥

5

ಪಾಪಿಗುಂಡೊಯ ಸೊರ್ಗೊ ನರಕೊನೆ
ಆಯಗಾಪುನೆ ನಾನ ಜಾತಿದ
ಪ್ರಾಣಿಯಾದೋ ಪಕ್ಕಿಯಾದೋ ಅತ್ತ್ ಪುರಿಯಾದೊ ॥
ಹಾಲ್ ಜಲ್ಮೊನೆ ಪನ್ಪಿ ಸಂಗತಿ–
ಡೇನ್ ದಾಯೆಗ್ ಲಡಯಿ ಮಲ್ತ್‌ದ್
ಪಾಪೊನೇ ಮೇಲ್ಪೊಗ್ಯೆತ್ತ್ ಪಾಡೊನುನೆಂದ್ ಶ್ರೀ ಕ್ರಿಷ್ಣ ॥

6

ಏರ್ ದೂರಡ್ ರಂಗ್ ಮಲ್ಪಡ್
ಯಾನ್ ಕಾಡ್‌ಗ್ ಪೋಪೆ ಧರ್ಮಜ
ಭೀಮನಾಕ್‌ಲ್ ದಾಲ ಮಲ್ಪಡ್ ಎಂಕ್ ಬೊಡ್ಚಿತ್ತೆ ॥
ಪಾರ್ತೆ ಪನ್ಪುನ ಕೇನ್ದ್ ಕ್ರಿಷ್ಣಗ್
ಆಯ ಬುದ್ಧಿಗ್ ಮೋಹೊ ಕಬಿತ್‌ನ
ಪೂರ ತೆಲಪಾಯೆರೆಗ್‌ಲಾದ್‌ಲ ಪನ್ಪೆನದ್ವೈತೊ ॥

7

ಏರೆನೀ ಕೆರ್ಪುನೆಯ ಅಕ್‌ಲೆನ
ಆತ್ಮೊನೋ ಪನ್ ದೇಹೊನೋ ಪನ್
ಏರೆಗೇರೆನ್ ಕೆರ್‍ಯೆರೆಗ್ ತೀರುಂದು ಪನ್‌ಲೆನಡ ॥
ದೇಹೊ ಮಾತ್ರೊನೆ ಸೈಪ್ಪುನತ್ತೊಯ
ಆತ್ಮೊ ಸಯ್ಯೆರೆಗಿದ್ದಿ ಅವ್ವೇ
ಸಾಸಿತೊನೆ ಆದುಂಡು ತೆರಿಯೊನು ಪಾರ್ತ ಪನ್ಪುನೆನ್ ॥

8

ಸೂಟು ಪೊತ್ತುನವತ್ತ್ ಗಾಳಿಗ್
ಆಜಿದುನ್ನುನವತ್ತ್ ಕತ್ತಿದ
ಗಾಯೊ ತಾಗುನವತ್ತ್ ನೀರ್‌ಡ್ ಪಾಡ್ದ್ ಬೊದುಲಂದ್ ॥
ದೇಹೊ ಪರತಾವೊಂದು ಬನ್ನಗ
ಆತ್ಮೊ ಜಾರ್‌ದ್ ಬೇತೆ ಸೈರೊನು
ಸೇರುನೆಕ್ ಮರಣೊಂದು ಪನ್ಪುನ ಪುದರ್ ಗೊಂತಾಂಡೊ ॥

9

ಮರಣೊ ಕಾಲೊಡು ದೇಹೊದುಲಯಿದ
ಪರಮ ತೇಜಿದ ಆತ್ಮೊ ಕರ್ಮೊದ
ಪಲೊಕು ಸರಿಯಾಯಿನವೆ ದೇಹೊನು ಸೇರುನೆನೆ ಪಾರ್ತ ॥
ಪರತ್ ಅಂಗಿನ್ ದೆತ್ತ್‌ದಕ್ಕ್‌ದ್
ಪೊಸತ್ ಪಾಡುನ ಲೆಕೊನೆ ಆತ್ಮೊಲ
ಅಪಗಪಗ ಬದಲೊಂದು ಉಪ್ಪುನೆ ಕರ್ಮೊದಾ ಪಲೊಟು ॥

10

ನಿಕ್ಕ್ ಕೆರ್‍ಯೆರೆ ಬಲ್ಲಿ ನಿನಡ್‌ದ್
ಸೈಪ್ಪುನಕ್‌ಲೇರುಂಡು ಬಾನೊಗು
ಕತ್ತಿ ದಕ್ಕಡ ಬಾನೋ ಪೋಡಿವೊ ಕೇನ್‌ಲಯ ಪಾರ್ತ ॥
ಕರ್ಮೊದಾ ಪಲೊಟಾತ್ಮೊ ಸೇರುನೆ
ಐಕ್ಕ್ ಬೋಡಯಿ ದೇಹೊ ದುಲಯಿಡ್
ನಿತ್ಯೊ ನಿರ್ಮಲೊ ಚಿನುಮಯಾತ್ಮೊನೆ ಪನ್ದ್ ತೆರಿಯೊನುಲ ॥

11

ಪಾರ್ತೆ ಬಂದುಲೆನೇತೊ ಕೆರ್‌ನಯೆ
ಪಾಪಿ ಪಂಡ್‌ದ್ ಲೋಕೊದಾಕ್‌ಲ್
ದೂರುವೆರ್ ಎನನತ್ತೊ ಕ್ರಿಷ್ಣಾ ದಾಯೆಗೀ ಲಡಯಿ ॥
ಸೂರ್ಯ ಕಿರಣೊನೆ ಪೀತ ಗುಂಡಿಗ್
ಬೂರ್ಂದ್ ಕಿರಣೊಗು ನಾತೊ ಉಂಡೊಯ
ಏರ್‌ದೂರಡ್ ನಿನ್ನವಾತ್ಮೊಗು ಕೊರತೆ ಎಂಚಿನವು ॥

12

ಪರಮತತ್ತೊನು ತೆರಿನ ಜ್ಞಾನಿಗ್
ಪುಗರುನವೆ ದೂರುನವೆ ಪನ್ಪುನ
ಗುಣೊತ ಲೇಪನೊ ಇದ್ದಿ ತೆರಿಯೊನು ಪಾರ್ತ ನನದುಂಬು ॥
ಕೆರಿಯೆನೇ ಯಾನಯನ್ ಎಂಕ್‌ಲ
ನರಕೊ ಪಾತಕೊ ಆಂಡ್ ಪಂಡ್‌ದ್
ಮರುಗುನಾಯಗ್ ಮಾಯೊದಾ ಮಮಕಾರೊ ಉಂಡಾವು ॥

13

ಹರಿಯೆ ಹಿಂಸೆನ್ ಮಲ್ತ್‌ನಾಯಗ್
ನರಕೊ ತಪ್ಪಂದೆನ್ಪಿ ಪಾತೆರೊ
ತೆರಿದ್ ಬಂದುಲೆ ನಾಸೊ ಮಲ್ಪುನ ಸಮೊನೊ ಪನ್‌ಲೆನಡ ॥
ಪರಮ ತೇಜಿದ ಆತ್ಮೊ ಸಾಸಿತೊ
ಸಯಿರೊ ನಾಸೊಗೆ ಇತ್ತ್‌ನವು ನಿಜೊ
ಅಯಿನ್ ದೆತ್ತಡ ನಿಕ್ಕ್ ಹಿಂಸೆದ ದೋಸೊ ತಟ್ಟಂದ್ ॥

14

ಕರ್ಮೊನೇ ಸೈರೊನುಲ ಪಡೆವುನೆ
ಕರ್ಮೊನೇ ಕಾಪುನೆಲ ಸೈರೊನು
ಕರ್ಮೊನೇ ಕೆರ್ಪುನೆಲ ಸೈರೊದ ಮೋಕೆದಾಕ್‌ಲೆನ್ ॥
ಕರ್ಮೊದಾಯ್ತುಲ ಉಪ್ಪಡಕ್‌ಲೆನ
ನಿನ್ನ ಕರ್ಮೊನು ಮಲ್ಪು ಮೋಹೊನು
ಬುಡ್ಡುಲಪಗನೆ ನಿಕ್ಕ್ ಕರ್ಮೊದ ದೋಸೊ ತಾಗಂದ್ ॥

15

ಕೇನ್‌ಲರ್ಜುನ ಲೋಕೊಡಿತ್ತ್‌ನ
ಈಚರಾಚರೊ ಮಾತ ಎನ್ನವೆ

ಯೆನ್ನ ಇಚ್ಚೆಡೆ ನಡಪುನತ್ತಂದತ್ತ್ ಏರ್ನವುಲ ॥
ಲೋಕ ನಡಪುಂಡಿಂಚ ಸುರೆರೆಗ್
ಸಾನ್ ಎನ್ನವೆ ಆಜ್ಞೆ ಮಾತೆರೆ –
ನಾತ್ಮೊಡೇ ಯಾನುಲ್ಲೆ ಪಂಡ್‌ದ್ ಈಯೆ ತೆರಿಯೊನೊಡು ॥

16

ಎನ್ನವೇ ಸಂಕಲ್ಪುಡಾಪುನೆ
ಸಿಸ್ಟಿ ಸಿತಿಲಯೊ ಪನ್ದ್ ತೆರಿಯೊನು
ಅನ್ಯ ಗ್ರೇಯಿಕೆ ಬೊಡ್ಚಿ ಕೆರ್ಪುನೆ ಯಾನೆ ಗೊಂತಾಂಡೊ ॥
ನಿಕ್ಕ್ ನಿನ್ನವೆ ಕರ್ಮೊ ಮಲ್ಪುನ
ಹಕ್ಕ್ ಮಾತ್ರೊನೆ ಕೈದ್ ಪತ್ತ್‌ಲ
ಯುದ್ದೊ ಮಲ್ತ್‌ದ್ ನಿನ್ನ ಸಾಮಾರ್ತಿಕೆನ್ ತೋಜಾಲ ॥

17

ಸೂರ್ಯ ತೇಜಿಡ್ ಚಂದ್ರ ಕಿರಣೊಡು
ಬೀಜಿ ಗಾಳಿಡ್ ನೀರ್ದ ಪರಿಪುಡು
ಸೇರುದುಲ್ಲೆನೆ ಯಾನ್ ಎನ್ನವೆ ಮಯಿಮೆ ಪಂಡೊನುವೆ ॥
ದೇವತೇಲೆಡ್ ಯಾನ್ ಇಂದ್ರೆನೆ
ದಾರಗೇಲೆಡ್ ಯಾನ್ ಚಂದ್ರೆನೆ
ಮಾನವೇರೆಡ್ ಯಾನ್ ರಾಜೆನೆ ಕೇನ್ ಕೆಬಿ ಕೊರುದು ॥

18

ಪರ್ವತೋಲೆಡ್ ಮೇರು ಯಾನೇ
ಸಾಗರೊಲೆಡೇ ಮಲ್ಲ ಸಾಗರೊ
ಮಾತ ಮುರ್ಗೊಲೆಡೇನ್ ಸಿಮ್ಮೊನೆ ಸೇಸೆ ಮರಿಕುಲೆಡ್ ॥
ಪಕ್ಕಿಲೆಡ್‌ಲಾ ಗರುಡೆ, ಕಾಡ್‌ದ
ಮಲ್ಲ ಮರೊಕುಲೆಡೇನ್ ಅತ್ತಸ
ಪೊರ್ಲೆರೆಡ್ ಮನ್ಮತೆನೆ ರುಸಿಕುಲೆಡೇನ್ ಬ್ರುಗುರುಸಿಯೆ ॥

19

ಅಚ್ಚರೊಲೆ ಪೈಕಿಡ್‌ಲ ಸುರುತವೆ
ಅಚ್ಚರೊನೆಯಾನತ್ತೊ ಪೊಣ್ಣುಲೆ
ಡಿತ್ತಿನಾ ಗುಣೊ ಏಳ್ ಮಾತಲ ಯಾನ್ ಯಾನಾದ್ ॥
ಉಲ್ಲೆ ಆಣುಲೆ ಪುರುಸ ಸಗ್ತಿಲ
ಮಲ್ಲವಾಜೀ ಸಾಸ್ತ್ರೊ ಮಾತಲ
ಯಾನೆ ಪಂಡ್‌ದ್ ಇತ್ತೆ ತೆರಿಯೊನು ನಿಕ್ಕ್ ಅರ್ತಾಂಡೊ ॥

20

ದೇವದೇವೆರೆ ದೈವೊ ಈಯೇ
ವಾಸುದೇವೆನೆ ಪನ್ದ್ ಇತ್ತೆನೆ
ಯಾನ್ ತೆರಿಯೊಂಡೆತ್ತೊ ಕೃಷ್ಣಾ ನಿನ್ನ ಮಯಿಮೆದವೆ ॥
ರೂಪೊನೊಂಜಿಟೆ ತೂವೊಡುಂದುದು
ಆಸೆ ಎಂಕಾಯಿನೆಟ್ ಎನ್ನಡ
ಮೋಕೆ ದೀಡ್‌ದ್ ಎಂಕ್ ತೋಜಲ ವಿಶ್ವರೂಪೊನೊರೊ ॥

॥ ವಿಶ್ವರೂಪೊನರ್ಜುನಗ್ ತೋಜಾಯೆ ॥

ಪಾರ್ತ ಇನಿ ನಿಕ್ಕೆನ್ನ ರೂಪೊನು
ತೂವೆರುಂಡುಡ ನಿನ್ನ ಕಣ್ಣ್‌ಡ್
ತೂಯೆರೆನೆ ಬಲ್ಯತ್ತೊ ಅಂಚದ್ ಜ್ಞಾನೊ ದಿಸ್ಟಿನ್‌ಲ ॥
ಯಾನ್ ಕೊರ್ಯೆನೆ ತೂಲ ಎನ್ನವೆ
ಮಾಮಯಿಮೆಡಿತ್ತ್‌ನವೆ ರೂಪೊನು
ಈತ್ ಪಂಡ್‌ದ್ ಪಾರ್ತನೆದುರುಡು ಉಂತ್ಯೆ ಪರಮಾತ್ಮೆ ॥

1

ಬೂಮಿಡ್‌ದ್ ಆಕಾಸೊಗೆತ್ತ್‌ನ
ಆ ಮಹಾಮಯಿಮೆದವೆ ರೂಪೊಡು
ಏತ್ ತರೆಕುಲು ಏತ್ ಕೈಕುಲು ಏತ್ ಆಯುದೊಲು ॥
ಸೂರ್ಯ ಚಂದ್ರೆರ್ ದಾರೆಗೆಲು ಸರಿ
ತೋಜಿಯೊನೆ ಕಣ್ಣುಲೆಡ್ ಸ್ಯೆರೊಡು
ದೇವ ದೇವತೆನಕ್ಲ್ ತೋಜ್ಯೆರ್ ವಸುಕುಲೊಟ್ಟಿಗೆನೆ ॥

2

ರುದ್ರೆರಾದಿತ್ಯೆರ್ ಬೂತೊಲು
ಇತ್ತೊ ರೋಮೊದ ಗುರಿಕುಲೆಡ್ ಸರಿ
ಪುಣ್ಯೊ ಸುದೆಕುಲು ಬೆಗರ ಪರಿಪುಡು ತೋಜ್ಯೋ ಫಲುಗುಣಗ್ ॥
ಗುಡ್ಡೆ ಪರ್ವತೊಲೊಟ್ಟು ಸ್ಯೆರೊಡು
ಒಲ್ಪಲಾ ತೋಜೊಂದು ಮಾಸೊದ
ಮುದ್ದೆದಂಚೆನೆ ಕಣ್ಣ್‌ಗಾಂಜಿದ್‌ಲಾಂಡ್ ಪೋಡಿಗೆನೆ ॥

3

ಕೋರೆದಾಡೆದ ಬಾಯಿದುಲಯಿಗ್
ಬೀಸ್ಮ ದ್ರೋಣೆರ್ ಕರ್ಣ ಸೌಬಲ–
ನಾಕ್ಲ್‌ಲ ಕೌರವೆರೆ ಒಟ್ಟಿಗೆ ತೂಯೆ ಪೊಗ್ಗುನೆನ್ ॥
ತೂದು ಬಿಂಗಿರಿಯಾದ್ ಪಾರ್ತನೆ
ಬಾರಿ ಪೋಡಿಗೆಯಾದ್ ನಡ್ಗ್ಯೆ
ಕಾರ್‌ಗಡ್ಡೊನೆ ಬೂರ್ದು ಪಾರ್ದನೊ ಪಂಡೆ ಪುಗರೊಂದು ॥

4

ದೇವ ನಿನ್ನವೆ ವಿಶ್ವರೊಪೊನು
ರೂಪ ರೂಪಾದೇನ್ ತೂಯೆನೆ
ದೇವಲೋಕೊದ ಸುಮನಸೇರೆನ ಜಾತಿ ಕೂಟೊಲೆನ್ ॥
ದೇವರಾಜನ್ ಬ್ರಮ್ಮನಕ್ಲೆನ್
ಸೂರ್ಯ ಚಂದ್ರನ್ ದಾರಗೇಲೆನ್
ಬೂಮಿ ನೀರ್‍ಸೊ ವಾಯು ಮಂಡಲೊ ಬೂತೊ ಗಣೊಕುಲೆನ್।

5

ಲೆಕ್ಕೆಸಿರಿ ಕಲ್ಲುರ್ಟಿ ಕಲ್ಕುಡೆ
ರೊಟ್ಟೆಗೆನೆ ಮಲರಾಯೆ ಜುಮಾದಿ
ಮಲ್ಲಮಹ ಪಂಜುರ್ಲಿ ಗುಳಿಗೆನೆ ಪನ್ಪಿ ಬೂತೊಗುಳು ॥
ನೆತ್ತೆರ್‌ದ ಆವರೊಗು ಬಾಯಿನ್
ಮಿತ್ತ್ ಅಂಗದ್ ಉದ್ದೊ ನಾಲಗೆ
ಬುಡ್ತನೆನ್ ತೂನಗನೆ ಪೋಡಿಗೆಯಾಂಡ್ ಮಾಮಯಿಮ ॥

6

ಮುರ್ಗೊ ಪಕ್ಕಿಲು ಸರ್ಪಜಾತಿಲು
ಪಳ್ಳಿ ಅರಣೆಲು ಓಂತಿ ಪೆರ್ಗುಡೆ
ನಿನ್ನ ಕಾರೊಡೆ ತಿಗಲೆಡೊರ್ಮೆಲ ಸೇರ್‌ದುಲ್ಲತ್ತೊ ॥
ನಿನ್ನ ಕಣ್ಣ್‌ಲೆಡಿತ್ತೆ ರಾವೊಂ –
ದರ್ಲ್ಲನಾ ಸೂ ಮೂಜಿ ಲೋಕೊನು
ಪೊತ್ತವುನಕನ್ಮಾನೊ ಇದ್ದಿಂದೇನ್ ಪೋಡ್ಯೊಂದೆ ॥

7

ಹರಿಯೆ ಪಾವನ ಮೂರ್ತಿ ಮಂಗಲ
ಮಹಿಮೆದಾ ಪರ ಬ್ರಮ್ಮೆ ನಿನ್ನನ್
ಬಜನೆ ಮಲ್ತ್‌ದ್ ಸರಣು ಸರಣೆಂದೇನ್ ಕೈ ಮುಗಿದ್ ॥
ನಿನಡ ಪನ್ಪುನೆ ಯಾನ್ ಎನ್ನವೆ
ಬುಡೆದಿ ಪಲಯೆನೆ ಬಾವೆ ಪನ್ಪುನ
ಸಲಿಗೆಡೇ ನೆರ್‌ದುಪ್ಪೆ ನಿನ್ನನ್ ಕೊರ್ಲ ಮಾಪೆಂಕ್ ॥

8

ನಿನ್ನ ಕಾರ್‌ಗ್ ಅಡ್ಡೊ ಬೂರುವೆ
ಕ್ರಿಷ್ಣೆನೇ ಈಯತ್ತ್ ಲೋಕೊದ
ರಕ್ಷಕೆನೆ ಪರಮಾತ್ಮೆ ನಿರ್ಗುಣೆ ವಿಶ್ವೊ ನಾಯಕೆನೆ ॥

ವಿಶ್ವೊ ರೂಪೊನು ತೂದು ಪೋಡಿಗೆ
ಡೆನ್ನ ಜೂವೂನೆ ಇತ್ತೆ ಒರಿಪುಜಿ
ಪೊರ್ಲುದಾ ಸಿರಿ ರೂಪೊ ತೋಜಲ ದುಂಬುಡಿತ್ತ್‌ನೆನ್ ॥

9

ಆತ್ ಪೊರ್ತುಗು ವಿಶ್ವೊರೂಪೊನೆ
ಮಾಜಿ ಮಾಜಿದ್ ದುಂಬುದಾ ಸಿರಿ
ರೂಪೊ ಕ್ರಿಷ್ಣನ ತೋಜಿದಾನಗ ಪಾರ್ತೆ ಕೈ ಮುಗಿಯೆ ॥
ತೂಯನಯ ಓ ಬಾವ ಕೆರ್ಪುನೆ
ಏರ್ ಏರೆನ್ ಪನ್ಪಿ ಸಂಗತಿ
ಪೂರ ಸರಿ ತೆರಿಂಡತ್ತೊ ಪತ್ತ್‌ಲ ಬಿರುನು ಕೈ ಕೊರ್ದು ।

10

ನಿಕ್ಕ್ ಧರ್ಮಾಧರ್ಮೊ ಪನ್ಪುನ
ಬೊಡ್ಚಿ ಯೋಚನೆ ನಿನ್ನ ಕರ್ಮೊನು
ಮಲ್ಪು ಎನ್ನನೆ ನಂಬುದಿತ್ತೆನೆ ಕಳಕ್ ನುರ್ಕುಲಯ ॥
ಪನ್ಪಿ ಪಾತೆರೊ ಕೇನ್ದ್‌ಲರ್ಜುನೆ
ದತ್ತ ಕೈಟೇ ತನ್ನ ಗಾಂಡಿವೊ
ಪತ್ತ್ ಕುರ್ಕದ್ ಲಕ್ಕದುಂತಿಯೆ ಮಲ್ಲ ಅಟ್ಟಸ್‌ಡ್ ॥

11

ಪಾರ್ತ ಮನಸ್‌ಡ್ ಇತ್ತಿ ಮೋಕೆದ
ಪಾಸೊ ಕಡ್ತ್‌ದ್ ಕ್ರಿಷ್ಣೆ ತೇರ್‌ಡ್
ಚಾಟಿ ಬೀಜದ್ ಕುದುರೆಲೆಗ್ ನಾಲ್ನಾಲ್ ಹಾಕ್‌ನಗ ॥
ಲಾಗೊ ದೆಪ್ಪುನ ತೂದು ಹನುಮೆನೆ
ಕೀರಿ ಕುಟ್ಟಿಯೆ ತೇರ್ದ ಕೊಡಿ ಮರ
ನೇರ್‌ದೇ ಕುರ್ಕಾದ್ ರಾಮೆನೆ ಕ್ರಿಷ್ಣೆ ಪಂಡೊಂದು ॥

ರಡ್ಡನೆ ಸಂಧಿ

ಲಡಯಿ ಸುರುವಾಂಡ್

1

ಬೀಷ್ಮನಾಜ್ಞೆಡ್ ಕೌರವಾದಿಲೆ
ಸೇನೆ ಕಾದ್ಯೆರೆ ಕಳಕ್ ಬನ್ನಗ
ಪಾಂಡವೇರೆನ ಕಡೆಲ ಎತ್ತ್‌ದ್‌ಲಾಂಡ್ ಕಳತಾಡೆ ॥
ಬೇರಿ ತಂಬಟೆ ಕೊಂಬು ವಾದ್ಯೊದ
ಬಾರಿ ಸೊರೊ ಲಕ್ಕಯೆರ್ ಅಪಗನೆ
ಕಾಳಗೊದ ಕಡು ವೀರನಾಕ್‌ಲ್ ದುಂಬು ನುರ್ಕಿಯೆರ್

ರತೊನು ಸಾರತಿನಕ್‌ಲ್ ನುರ್ಕದ್
ಎದುರೆದುರು ತಾಂಟಯೆರ್ ರತಿಕೆರ್
ಒರಿಯನೊರಿಯನ್ ನೆರ್‌ದ್ ಬಿಲ್ಲ್‌ಗ್ ಬಾಣೊ ಕೊಲ್ಪಯೆರ್ ॥
ಆನೆಲೆಗ್ ಅಂಕುಸೊಡು ಕುತ್ಯೆರ್
ಮಾವುತೆರ್‌ಲಾ ಆನೆಲಪಗನೇ
ಕೀರಿಕುಟ್ಟುದು ಪಿದಡ್‌ನಾಪಗ ವೀರೆರೆದುರಾದ್ ॥

2

ಬಾಣೊ ಬುಡಿಯೆರ್ ಮಡುಟು ಕಡ್ತೆರ್
ಆಂಡ ನಾಟ್‌ಜಿ ಅವೆಕ್ ನುರ್ಕಿಯೊ
ಸೇನೆ ಪೊಡಿ ಪೊಡಿಯಾಂಡ್ ಕಾರ್‌ದ ಅಡಿಕ್ ತಿಕ್ಕೊಂದು॥
ರಾವುತೆರ್ ಕುದುರೆಲೆನ್ ಏರ್‌ದ್
ಮೂಂಕುದಾ ಕಡಿಯಣೊನು ಒಯ್ತ್‌ನ
ಸಾತ್‌ಗವು ಲಾಗ್ಯೊಂದು ಬರಸ್‌ಡ್ ದೆರ್ತೊ ಬಕ್ಕಾರ್ ॥

3

ದೆರ್ತ್ ಪತ್ತಿನ ಕಾರ್ ದೀಡಿಯೊ
ತುರ್ತೊಡೆದುರುದ ಕುದುರೆನೇರ್‌ನ
ಬಿರ್ಸೆರೆನವೇ ತಿಗಲೆಗಪಗನೆ ತೂನಗಾಚಿರೊನೆ ॥
ದರ್ಪುದಾಕ್‌ಲ್ ಕಡ್ತಲೆಡ್ ಸರಿ
ಕೆರ್ಪೊ ಕೆರ್ಪೊಂದಕ್‌ಲ್ ಕಡ್ತೆರ್
ಬರ್ಪುನಕ್‌ಲೇರುಂಡು ಎದುರುಗು ಪಾರ್‍ಯೆರಲ್ಪಡ್‌ದ್ ॥

4

ಈಟಿ ಬರ್ಚಿನ್ ಕತ್ತಿ ಕೈದ್‌ಲೆ –
ನೇತೊ ಪತ್ತ್‌ನ ವೀರನಾಕ್‌ಲ್
ಕಾಳಗೊದ ನಡುನಡುಕು ಜತ್ತ್‌ದ್ ಕಡ್ತ್ ಕುತ್ತಿಯೆರ್ ॥
ನಾಲ್ ನಮುನೆದ ಸೇನೆ ನುರ್ಕುದು
ಕಾಳಗೊನು ಮಲ್ಪುನಗ ಆಯಿನ
ಬಾರಿ ಬೊಬ್ಬೆನೆ ಮೂಜಿಲೋಕೊದ ಕೆಬಿಯೆ ಕೀಲ್ದಾಂಡ್ ॥

5

ರಡ್ಡ್ ಕಡೆಟ್‌ಲ ಒಟ್ಟು ಸೇರ್‌ನ
ಸೈನ್ಯೊ ಲೆಕ್ಕೊಗು ಆಂಡ್‌ಲಾ ಪದ್ –
ನೆನ್ಮೊ ಅಕ್ಷೋಯಿಣಿಯೆ ಲಡಯಿಡ್ ನುರ್ಕ್ ನುರ್ಕ್‌ನಗ ॥
ಒರ್ಯನೊರ್ಯನ ಗುರ್ತೊನಕ್‌ಲೆಗ್
ಪತ್ಯೆರಾವಂದಕ್‌ಲ್ ನೋಪುನ –
ಗಲ್ಪ ಸೈತ್ತೆರ್ ಆಕ್‌ಲಾಕ್‌ಲೆ ಕಡೆತ ಪಟು ಬಟೆರ್ ॥

6

ಏರ್ ಸೈತೆರೊ ಏರ್ ಕೆರ್‍ಯೆರೊ
ಏರ್ ಏರೆನ ಗುರ್ತೊ ಏರೆಗ್
ಬೂರು ಬೂರುದು ಸೈತ್ತಿ ಪುಣಕುಲೆ ರಾಸಿ ಬೂರ್ದಾಂಡ್ ॥
ಕಾರ್ ಕೈ ಪೊಲಿನಕ್‌ಲ್ ಕೆಲವೆರ್
ಪ್ರಾಣೊ ಸಂಕಡೊಡರೆದುನಾಕ್‌ಲ್
ಮೋನೆ ಪೊಡಿ ಪೊಡಿ ಆಯಿನಾಕ್‌ಲ್ ಬೂರ್ದು ಪುಡೆರಿಯೆರ್

7

ತರೆನೆ ಬಿಚ್ಚಿದ್ ಬೊಂಡು ಸೀಂತ್‌ನ
ಪುಣಕುಲೇತ್‌ಲ ಇತ್ತೊ ಬಂಜಿದ
ಕರ್‌ಳ್ ಮಾಸೊಲದೊರಿದ್ ಸೈತ್ತ್‌ನ ವೀರ ಯೋದೆರೆನ ॥
ಬುಡೆದಿ ಬಾಲ್ಲೆನ ಗತಿಯೆ ದಾಯ್ತನೊ
ಪನುಪುನೇರೆಡ ಅರಸುನಾಜ್ಲೆಗ್
ತರೆನ್ ಬಗ್ಗದ್ ಜೂವೊ ಕೊರ್‍ಯರೆ ಬೈದ್‌ನಕ್‌ಲತ್ತೊ ॥

8

ನೆತ್ತೆರರಿದ್‌ಲ ದಾರೆಕಟ್ಟ್‌ದ್
ಒಯ್ಲ್ದಂಚೆನೆ ಪೋದು ಎರ್ಕ್‌ದ್
ಅಲ್ಪ ಅಲ್ಪನೆ ಆಂಡ್ ಎಲ್ಯವು ಕೆದುವೆ ನೆತ್ತೆರ್‌ದ ॥
ಐಕ್ಕೆ ಬೂರ್‍ಯೆರ್ ಜಾರ್ದ್ ಕೆಲವೆರ್
ಮಿತ್ತ್ ಬನ್ನಗ ಕೆಂಪು ಕೆಂಪುದ
ನೆತ್ತೆರ್‌ದ ಓಕುಳಿಯೆ ಆಂಡ್‌ಲ ಮಾರಿ ಪೂಜೆದವೆ ॥

9

ತೇರ್ ಪೊಡಿ ಪೊಡಿಯಾದ್ ಬೂರ್‌ನ
ಆನೆಲೆನ ಪುಣತಟ್ಟೆ ಒಯ್ತ್‌ನ
ರಾವುತೆರ್ ಕುದುರೆಲೆನ ಪುಣಕುಲೆ ರಾಸಿ ಏತ್‌ಂದ್ ॥
ತೂದು ಲೆಕ್ಕೊನು ಪನ್ಪುನೇರೆಗ್
ಏರ್ ಏರೆಗ್ ಉಲ್ಲೆರ್‌ಂದ್‌ದ್
ಕಾಳೊಗೊನೆ ಕೈದಾದ್ ಮಾತ್ರೊನೆ ತೆರಿಯೊಡಾತೆತ್ತೊ ॥

10

ಪಾಂಡು ಬಾಲೆಲು ತೇರ್‌ನೇರ್‌ದ್
ಕಾಳಗೊಗು ನುರ್ಕ್‌ನಗ ಪಿರವುಡೆ
ಸೇನೆ ಸರ್ವೊಲ ಕಾದ್ಯೆರುಂತಿಯೊ ಕಾಳಗೊದ ಕಳಟ್ ॥
ಬೀಸ್ಮೆ ನೆರ್ಪುನ ಕೇನ್ದ್ದಲಪಗನೆ
ಕೌರವಾದಿಲು ಕಳಕ್ ನುರ್ಕ್ಯೆರ್
ಬಾರಿ ಗೌಜಿದ ಲಡಯಿ ಸುರುವಾಂಡಪಗ ಕಳಟೊರ್ಮೆ ॥

11

ಸಲ್ಯೆ ನಕುಲಡ ಸಕುನಿ ಯುದ್ದೊನು
ಮಲ್ತೆ ಸಹದೇವಡನೆ ಅರ್ಜುನೆ
ಲೆತ್ತೆನಾ ಗುರುಮಗನ್ ನಮೊ ನಮೊ ತೂವೊನುಗೊ ಪನ್ದ್ ॥
ದುಸ್ಪ ದುಸ್ಸಾಸನೆನೆ ಸಾತ್ಯಕಿ –
ಡಲ್ಪ ಕಾದಿಯೆ ಕುಂತಿ ಬೋಜಡ
ದುಸ್ಸಲೆನ ಕಂಡನಿಯೆ ಲಡಯಿಗ್ ಉಂತ್ಯೆನಬ್ಬರೊಡು ॥

12

ದ್ರುಸ್ಪದುಮ್ಮನೆ ದ್ರೋಣನೆದುರುಡು
ಲಚ್ಚಣಗ್ ಎದುರಾಯೆನಾ ಅಬಿ
ಮನ್ಯು ಬೀಮೆನೆ ಲೆತ್ತೆ ಲಡಯಿಗ್ ಕುರುಡ ಬಾಲೆಲೆನ್ ॥
ಭೀಮನಾ ಮಗೆ ನರಕ ಮಗಟನೆ

ಕಾದ್ಯೆರುಂತಿಯೆ ರಡ್ಡ್ ಕಡೆತಲ
ವೀರೆರೆನ ಕಡುಲಡಯಿದಟ್ಟಿಸ್ ಬಾರಿ ಜೋರಾಂಡ್ ॥

13

ಬಾಣೊ ಬುಡಿಯೆರ್ ಗದೆಟ್ ಹಾಕ್ಯೆರ್
ಈಟಿ ಬರ್ಚಿಡ್ ಕುತ್ತ್ ಕೆರ್ಯೆರ್
ಬಾರಿ ಪುಣ ಪಾಡಿಯೆರ್ ಕಡ್ತಲೆಡಕ್ಲ್ ಕಡ್ತೊಂದು ॥
ದಾರೆ ಕಟ್ಟ್‌ದ್ ನೆತ್ತೆರರಿದ್‌ಲ
ಬೂರ್ನ ಪುಣಕುಲೆ ರಾಸಿ ಏತ್‌ಲ
ಆಂಡ್ ಆನೆಲು ಸೈತ್ತೊ ಕುದುರೆಲು ಬೂರ್ದು ಪುಡೆರಿಯೊನೆ ॥

14

ಕಳನೆ ಪೊಡಿ ಪೊಡಿಯಾದ್ ನೆತ್ತೆರ್
ಅರಿದ್ ಎರ್ಕ್‌ದ್ ಕೆಸರ್ ದಿಂಜಿದ್
ಕೊಳಕೆ ಕಂಡೊನೆ ಆಂಡ್‌ಲಾ ಕುರುಕಂಡೊದಾ ಕಳನೆ ॥
ಲಡಯಿ ತೂಯೆರೆ ಮಿತ್ತ್ ಬಾನೊಡು
ಸುಮನಸೆರ್ ಉಂತೊಂದು ಪಂಡೆರ್
ನರಮನಿಯೆರೆನ ಲಡಯಿ ತೂನಗ ಬಾರಿ ಆಚಿರೊನೆ ॥

15

ಭೀಮೆ ಗದೆ ಬೀಜಾದ್ ಬರ್ಪುನ
ತೂದು ಜೋರುರ್ಬೊಂದು ಪಾರ್ಯೆರ್
ಜೂವೊ ಒರಿದಾಂಡೆಂಕ್ಲು ಪೆಜ್ಜಿದ್ ತಿನುವೊ ಪಂಡೊಂದು ॥
ಓಲು ದೆಂಗ್‌ದ್ ಉಲ್ಲೆ ಕೌರವೆ
ಆಯ ಬೂಮಿದ ಕೊದಿನ್ ಬುಡ್ಪವೆ
ತೋಜುಜೆನೆ ಪಂಡೊಂದು ಭೀಮೆನೆ ತಿರ್ಗೊಂದುಪ್ಪುನಗ ॥

16

ಜುಗರಿ ಗೊಬ್ಬುದು ಕಳೆಯಿ ರಾಜ್ಯೊನು
ಪೆರಪ ಪಡೆಯೆರೆ ಲಡಯಿಗುಂತುನ
ಕೊದಿಯೆ ನಿಕ್‌ಲೆಗ್ ಸೈಪ್ಪಿ ಕಾಲೊನೆ ಪನ್ದ್ ಕುರುಪತಿಯೆ ॥
ಎದುರು ಬನ್ನಗ ಭೀಮೆ ಹಾಕ್ಯೆನೆ
ಗದೆಟ್ ಕೌರವ ತರೆಕ್‌ಲಪಗನೆ
ತರೆನೆ ತಿರ್ಗ್‌ದ್ ಬೂರ್ನಸಾತ್‌ಗ್ ಬೀಸ್ಮೆನೆದುರಾಯೆ ॥

17

ಅಜ್ಜ ಈರೇ ಸಾಂಕ್‌ನಾರ್‌ಲ
ಕೆರ್ಪರ್‌ಡ ಕೆರ್ಲೆಂದ್ ಭೀಮೆನೆ
ತನ್ನ ಗದೆನೇ ದಕ್ಕ್‌ದಾಪೆಕ್ ತಿಗಲೆ ತೋಜಾಯೆ ॥
ಎಲ್ಯ ಬಾಣೊನು ಬುಡುದು ಭೀಮನ್
ಅಲ್ಪಡ್‌ದ್ ರಟ್ಟಾದ್ ಬೀಸ್ಮೆನೆ
ಕ್ರಿಷ್ಣ ಪಾರ್ತೆರೆ ತೇರ್ ನಾಡ್ಯೆರೆ ಪೋಯೆ ರತೊನೇರ್ದ್ ॥

18

ಸಲ್ಯೆ ಸಹದೇವನ್‌ಲ ರಟ್ಟದ್
ಬನ್ನಗೆದುರುಗು ತಿಕ್ಯೆನುತ್ತರೆ
ಬಿರ್ಸೆ ಬಲಿಪುನೆಟೀಯೆ ಬಲಿತಡ ಕೆರ್ವೆ ಪಂಡೊಂದು ॥
ಉತ್ತರನ ತರೆಕೊಂಜಿ ಪಗರಿನ್
ಬುಡ್ದು ತೂನಗ ತರೆನೆ ತಿರ್ಗ್‌ದ್
ಕುತ್ತ ಕಂಡೆನೆ ಬೂರ್ಯೆ ಸೈತ್ತ್‌ದ್ ಪೊರ್ತು ಕಂತ್‌ನಗ ॥

19

ಸೇನೆದಾ ತಂಡೇಲನಾಕ್‌ಲೆ
ಸೂಚನೆದ ರಣೊ ಕೊಂಬುದಾ ಸೊರೊ
ಕೇಂಡ್‌ದಾನಗ ಲಡಯಿನುಂತದ್ ಮಾತ ಸೈನಿಕೆರ್ ॥
ಆಕ್‌ಲಾಕ್‌ಲೆ ಸಿಬಿರೊದುಲಯಿಗ್
ಪೋಯೆರೊಟ್ಟುಗು ರಾತ್ರೆಡಾಕ್‌ಲ್
ಕಾಳಗೊನು ಮಲ್ಪಿಯೆರೆ ಬಲ್ಲಿಂದಕ್‌ಲೆ ನಿರ್ಣಯೊನೆ ॥

॥ ರಾತ್ರೆ ಸಿಬಿರೊದುಲಯಿ ॥

ಸಿಬಿರೊದುಲಯಿಗ್ ಬತ್ತಿ ವೀರೆರ್
ತರೆತ ಟೊಪ್ಪಿ ಕಿರೀಟೊ ಮುಂಡಸ್
ಗಿರಿತ್ ಗೆತ್ತೆರ್ ಅಂಗಿ ಕವಚೊನು ಪೂರ ಬಿಚ್ಚಯೆರ್ ॥
ತಿಗಲೆ ಬಂಜಿಗ್ ಬೆರಿಕ್ ಸೊಂಟೊಗು
ಕಣೆಟ್ ಕತ್ತಿಡ್ ಗದೆಟ್ ಬರ್ಚಿಡ್
ಕುದರಿಡಾಯಿನ ಗಾಯೊ ಮಾತೆನ್ ತೂದು ದೆಕ್ಕಿಯೆರ್ ॥

1

ಮರ್ದ್ ತಾಗದ್ ಪರ್ತಿಡೆಣ್ಣೆನ್
ಮುಟ್ಟಯೆರ್ ಪೊಸ ಕುಂಟು ಕಟ್ಟ್‌ದ್
ಮಲ್ಲ ವೈದ್ಯೆರ್ ಮಂತ್ರವಾದಿಲು ಮಾತ ಸೇರೊಂದು ॥
ಗಾಳಿ ಪಾಡ್ಯೆರ್ ಮಂತ್ರೊ ಮಲ್ತ್‌ದ್
ನೀರ್ ಮೈತ್ತೆರ್ ಪರಕೆ ಪಂಡೆರ್
ಜೋರು ಪೆಟ್ಟ್‌ಡ್ ನರೆಲುನಾಕ್‌ಲ್ ಕಣ್ಣ್ ಮುಚ್ಚಿಯೆರ್ ॥

2

ಕಾರ್ ಕೈ ತುಂಡಾಯಿನಕ್‌ಲೆನ್
ತೂಪಿ ಕಣ್ಣ್‌ಲ ಪೋಯಿನಕ್‌ಲೆನ್
ಪ್ರಾಣೊ ಸಂಕಡೊ ತಡೆಯೆರಾವಂದಕ್‌ಲೆನೊಟ್ಟಗೆನೆ ॥
ಆರೆಕೆಗ್ ಬೋಡಿತ್ತಿ ವೈದ್ಯೆರ್
ಸೇರ್‌ದಿತ್ತೆರ್ ಸಿಬಿರೊದುಲಯಿಡ್
ಆಡೆಗೆನೆ ಕಡಪುಡುದು ಆರೆಕೆ ಸರಿಟ್ ಮಲ್ಪಯೆರ್ ॥

3

ಆನೆಲೆನ ಕುದುರೆಲೆನ ಪೆಟ್ಟ್‌ನ್
ತೂದು ಮರ್ದ್‌ನ್ ಕೊರ್ಪಿ ಪಂಡಿತ –
ನಾಕ್‌ಲಿತ್ತೆರ್ ರಡ್ಡ್ ಮೆಯಿತಲ ಸೇನೆದೊಟ್ಟಿಗೆನೆ ॥
ಆನೆ ವೈದ್ಯೆರ್ ಕುದುರೆ ವೈದ್ಯೆರ್
ಬೇತೆ ಬೇತೆನೆ ಇತ್ತೆರಾಕ್‌ಲ್
ಮಾಯೊ ಮಂತ್ರೊಡು ಲಕ್ಕದುಂತವೂ ಪನ್ಡ್ ಕೊಚ್ಚೊಂದು ॥

4

ಉನ್ಪುನಕ್‌ಲೆಗ್ ತಿನ್ಪುನಕ್‌ಲೆಗ್
ಪರ್ಪುನಕ್‌ಲೆಗ್ ಬೋಡು ಬೋಡಯಿ–
ನಲ್ಪ ಮಲ್ತ್‌ದ್ ಕೊರ‍್ಯೆರಿತ್ತೆರ್ ಅಡಿಗೆದಕ್‌ಲೇತೊ ॥
ಚೆಪ್ಪುವೆರ್ ಕುಲ್ಲುವೆರ್ ಕೆಲವೆರ್
ಬುಲ್ಪುವೆರ್ ಲಕ್ಕುವೆರ್ ಕೆಲವೆರ್
ದಮ್ಮು ಕಟ್ಟ್‌ದ್ ಸೈತ್ತೆರಲ್ಪನೆ ಪೆಟ್ಟ್‌ಲಾಯ್ನಕ್‌ಲ್ ॥

5

ಕಕ್ಕೆ ಕರುಕುಲು ನಾಯಿ ಕುದ್ಕೆರ್
ಕರ್ಲ್ ಮಾಸೊನು ಒಯ್ಪುನಾಪಗ
ತುಚ್ಚೊನುನ ಬೌರೊನುನ ಬೊಬ್ಬೆನೆ ಬೊಬ್ಬೆ ಪಿದಯಿಡ್‌ದ್।
ಕಾಟ್ ಪ್ರೇತೊಲು ರಣಪಿಸಾಸಿಲು
ಬೂರಿ ನೆತ್ತೆರ್ ನಕ್ಕ್ ನಕ್ಕ್‌ದ್
ಲಾಗೊದೆಪ್ಪುನ ಕೀರಿಕುಟ್ಟುನ ಸೊರೊನೆ ಕೇಂಡಾಡೆ ॥

6

ತೇರ್‌ದಾ ಚಕ್ರೊಲೆನ್ ಪೀಂಕದ್
ಬೇತೆ ಪೊಸತ್‌ನ್ ತಿಕ್ಕಯೆರ್ ಸರಿ
ಕೀಲ್ ಬೊಟ್ಟುದು ಗಟ್ಟಿ ಮಲ್ತೆರ್ ಸಿಲ್ಪಿನಕ್‌ಲೊಟ್ಟು ॥
ಆಯುದೊಲೆ ಪರಿತೆಲೆನ್ ತೂಯೆರ್
ಸಾಣೆ ಕಲ್ಲ್‌ಡ್ ಉರ್ದು ಉರ್ದ್ಯೆರ್
ಬಾಯಿ ಕೊಡತ್‌ದ್ ಪರಿತೆ ಮಲ್ತೆರ್ ಕತ್ತಿ ಕಡ್ಗೊಲೆನ್ ॥

7

ಪಗರಿಲೆನ ಕೊಡಿ ದೂಂಜಿ ಮಲ್ತೆರ್
ಬಿರುತ ನಾರ್‌ದ ಗಟ್ಟಿ ತೂಯೆರ್
ಕುಡರಿ ಮಡುಕುಲು ನಾಯೆರುಜ್ಜೆರ್ ಪನ್ಪುನಾಯುದೊಲೆ ॥
ಪುಡಿನ್ ಗಟ್ಟಿಯೆ ಮಲ್ತೆರಾಕ್‌ಲ್
ಅಕ್‌ಲಕ್‌ಲೆನಾಯುದೊಲು ಒಪ್ಪಂ–
ದಕ್‌ಲಕ್‌ಲೆ ನಾಡೊಂದು ಬೇತೆನೆ ದೀಡ್ಯೆರಕ್‌ಲಕ್‌ಲ್ ॥

8

ಆತ್ ಪೊರ್ತುಗು ಪುಲ್ಯ ಕಾಂಡೆದ
ಬೇರಿ ಬೊಟ್ಟುನ ಬೊಬ್ಬೆ ಕೇನ್ನಗ
ಮಾತೆರ್‌ಲ ಲಕ್ಕೊಂದು ಉಣಿಯೆರೆ ಮೋನೆ ದೆಕ್ಕಿಯೆರ್ ॥
ಸಾಲ್‌ಡೇ ಕುಲ್ಲೊಂದು ಉಂಡೆರ್
ಬಾಜೆಲ್‌ಗ್‌ಲಾ ಗರ್ವೊದೆಣ್ಣೆನ್
ಬೋಡು ಬೋಡಯಿನಾತ್ ದಿಂಜದ್ ಬುಡಿಯೆರಾರಿಗೆನ್ ॥

9

ಕಾಳಗೊದ ಕಳ ನುರ್ಕ್ಯೆರಾಪುನ
ಸೀಸಕೊನು ಕವಚೊಲೆನ್ ತಿಕ್ಕದ್
ವೀರ ಕಚ್ಚೆನ್ ಬಿಗಿತ್ ಕಟ್ಟ್‌ದ್ ಪಿದಡ್‌ದುಂತ್‌ನಗ ॥
ಮೂಡಯಿಡ್ ಬೊಲ್ಪಾಂಡ್ ಕೊಂಬುದ
ವೀರ ಗರ್ಜನೆ ಕೆಬಿಕ್ ನಾಟ್‌ದ್
ಆನೆಕುದುರೆಲು ತೇರ್ ಪಿದಡಿಯೊ ಜಯೊತ ಗೋಸಣೆಡ್ ।

ಬೀಸ್ಮೆ ಕ್ರಿಷ್ಣಡ ಚಕ್ರೊಪತ್ತಾಯೆ

ನಾಲ್ ರಂಗೊದ ಸೇನೆದಾಕ್‌ಲ್
ಕಾಳಗೊಡು ಪುಣೆವೊಂದು ಪೊಂರ್ಬುದು
ಏತ್ ಏತೋ ಸೈತೆರಲ್ಪನೆ ಲೆಕ್ಕೊ ಏತಾಂಡೊ ॥
ಬೀಸ್ಮೆ ಕೆರ್ನವೆ ಪತ್ತ್ ಸಾವಿರೊ
ಆಂಡ್ ಪೊರ್ತುಲ ಕಂತ್‌ದಾನಗ
ಆನಿದಾ ಲಡಯಿಡ್‌ಲ ಸೋಲೇ ಆಂಡ್ ಧರ್ಮಜಗ್ ॥

1

ಮೂಜನೆದ ದಿನೊ ಬೀಸ್ಮೆ ಭೀಮನ್
ಬಾಣೊಡೇ ಸರಿ ದೂರೊ ರಟ್ಟದ್
ಸಾತ್ಯಕಿನ ಎದುರುಂತ್ಯೆ ಲೆತ್ತ್‌ದ್ ಪಗರಿಡಾಕಿಯೆನೆ ॥
ಪಾರ್ತನಾ ಸಿಸ್ಯತ್ತೊ ಸಾತ್ಯಕಿ
ವಾಸುದೇವನ ಬಗ್ತೆ ಬುಡುವೆನೊ
ಬೀಸ್ಮನಾ ಪಗರಿಲೆನ್ ರಟ್ಟದ್ ಪೆರಪ ಹಾಕಿಯೆನೆ ॥

2

ಅಜ್ಜನಾ ರಚ್ಚಣೆಗ್ ಕೌರವೆ
ಸಲ್ಯ ಕೃಪ ದ್ರೋಣೆರೆನ್ ಕಡಪುಡು –
ದಲ್ಪ ಸಾತ್ಯಕಿನೆದುರು ಕಾದುನ ತೂದುಲರ್ಜುನೆನೆ॥
ಅಕ್ಷಯಾಸ್ತ್ರೊನು ದೆತ್ತ್ ರಟ್ಟದ್
ಮುಗಲ್ ಕಬಿಲೆಕ ಮಲ್ತ್ ಮಾತೆರೆ
ನಲ್ಪಡ್‌ದ್ ರಟ್ಟಾದ್ ಬೀಸ್ಮನ ಎದುರು ಉಂತೊಂಡೆ ॥

3

ಬತ್ತನಾಮಗ ಪಾರ್ತ ಈ ಎನ
ಪುಳ್ಳಿಯಂದ್‌ಡ ಎದುರು ಉಂತ್‌ಲ

ನಿನ್ನ ಬಾಣೊದ ಪೆಟ್ಟ್‌ದಾ ರುಚಿ ತೂಪೆ ಯಾನಿತ್ತೆ ॥
ಅಜ್ಜ ಲಡಯಿದ ಕಳನೆ ಪರೆಬೆರೆ
ಗತ್ತ್ ಮರ್‍ಯದಿಡೀರ್ ಪೋಲೆಯೆ
ಎನ್ನ ಸುದ್ದಿಗ್ ಬರಡೆ ಈರೆಡ ಕೋಪೊ ಎಂಕುಂಡು ॥

4

ಜಕ್ಕೆಲ್‌ಡ್ ಕುಲ್ಲಾದ್ ಸಾಂಕ್ಯರ್
ಇತ್ತೆ ಕೆರ್‍ಯೆರೆ ಬತ್ತರತ್ತೊಯೆ
ನಡ್ತಿ ಕೈಟೇ ಪೊರ್ತುದಕ್ವರೊ ತೀಂಡ್ರ ದಕ್ಕಲೆಯೆ ॥
ನಿನ್ನ ಸ್ವಾಮಿಯೆ ಕ್ರಿಷ್ಣೆ ನಿನ್ನಡ
ಎನ್ನ ಸಂಗತಿ ಪನುವೆ ಕೇನ್‌ಲ
ಇತ್ತೆ ಯಾನೇ ದಾಯೆ ಲಡಯಿಗ್ ಬತ್ತೆ ಪನ್ಪುನೆನ್ ॥

5

ಆನಿ ದುಸ್ಸಾಸನೆನೆ ದ್ರೋಪದಿ
ಸೀರೆನೊಯ್ಪುನತೂದು ಈರೇ
ದಾಯೆ ಮನಿಪಂದಲ್ಪ ಕುಲ್ಯರ್ ಹಿರಿಯೆರಾವೊಂದು ॥
ಆ ಮಹಾ ಪತಿರುತೆನ ಕಾರ್ನಿಕೊ
ಲೋಕೊ ಲೋಕೊಗು ತೆರಿಯೊಡುಂದುದು
ಯಾನ್ ಮನಿತ್‌ಜಿ ಧರ್ಮೊ ಸೂಸಿಮೊನರ್ತೊ ಮಲ್ತೊಂದು ॥

6

ಅನ್ಯೆರೆನ ಎರ್ಲ್ಲೆನ್ ಕಂಡುನ
ಕೌರವೇರೆನ ಜತೆಟ್ ಬತ್ತರ್
ಧರ್ಮ ತೆರಿದಿನ ಈರೆ ದೇರಿಯರತ್ತೆ ಎರ್ಮೆಲೆನ್ ॥
ತಪ್ಪು ಒಪ್ಪುದ ಚರ್ಚೆ ಮೂಲೊಯ
ಕ್ರಿಷ್ಣೆ ನಿನ್ನಡ ದಾನ್ನೊ ಪನ್ತೆಗೆ
ಸುದ್ದಿ ತೆರಿಪದೆ ಸಂಜಯೆನೆ ಈ ಯುದ್ದೊ ಮಲ್ಪು ಮಗ ॥

7

ಈತ್ ಪನ್ಪುನ ಕೇನ್ಡ್ ಪಾರ್ತಗ್
ತಾನ್ ತೂಯಿನ ವಿಶ್ವ ರೂಪೊದ
ನೋಟೊ ಕಣ್ಣ್‌ಗ್ ಆಂಜಿದಾನಗ ದೆರ್ತೆ ಗಾಂಡೀವೊ ॥
ಬೂಮಿ ಆಕಾಸೊಲೆನ್ ದೆಂಗವಿ
ಬಾಣೊ ಒಂಜೆನ್ ಬುಡುದುಲಾನಗ
ಸೇನೆ ಓಲೋ ಬೂಮಿ ಓಲೋ ಪನ್ಡ್ ಗೊಂತಾಯ್ಜಿ ॥

8

ನರನ ಪಗರಿಗ್ ಎದುರುದಸ್ತ್ರೊನು
ಬುಡುದು ತೂನಗ ಕ್ರಿಷ್ಣೆ ತೇರ್‌ನ್
ಎಡತ್ ಮೆಯಿಕೇ ತಿರ್ಗದುಂತಯೆ ಬೀಷ್ಮಗಾಚಿರೊನೆ ॥
ಪಗರಿನೆಡತ್‌ಗ್ ಬುಡ್ನ ಸಾತ್‌ಗ್
ಬಲತ್ ತಿರ್ಗವೇನೆತೊ ಬೇಗೊಡು
ಹರಿನ ಕೈತವೆ ಚಲಕ್‌ಡೆನ್ನವೆ ಬೇಳೆ ಬೆಯ್ತಿಜಿಯೆ ॥

9

ಪನ್ಪಿ ಯೋಚನೆ ಬೀಸ್ಮಗಾನಗ
ಗೆಲ್ಪವುನೆ ಸಿರಿ ಕ್ರಿಷ್ಣೆ ಪಾರ್ತನ್
ಸತ್ಯೊ ಪಂಡ್‌ದ್ ಅರ್ತೊ ಆಯೆನ್ಟ್ ತಾನ್ ನೆನೆತೊಂಡೆ ॥
ಕರ್ಣೆ ತನ್ನನ್ ಸಸರೊ ಮಲ್ಪುನ –
ಗಲ್ಪ ಬಾಸೆನ್ ಪಾಡ್ದೆ ಯಾನೇ
ಎನ್ನ ಬಾಸೆನ್ ತೀರ್ಸವೆಂದ್‌ದ್ ಪಗರಿ ರಟ್ಪಾಯೆ ॥

10

ಬೀಸ್ಮೆ ಬುಡ್ನವೆ ಪಗರಿ ಕ್ರಿಷ್ಣನ
ಮೋನೆ ಮುಂಡೊಗು ಕಂತ್‌ದಾನಗ
ದಾರೆದಾರೆನೆ ಅರಿದ್ ನೆತ್ತೆರ್ ಮೇಲ್ ಚಂಡ್ಯಾಂಡ್ ॥
ಬೇನೆ ತಡೆಯೆರೆಗಾಯ್ಜಿ ಅತ್ತಂ
ದಾಯೆ ತನ್ನವೆ ಮಾನೊ ಪೋಯಿನ
ಬೇನೆಡೇ ಪಿಸ್‌ರೇರ್ದ್ ಲಾಗಿಯೆ ತಿರ್ತ್ ತೇರ್‌ಡ್‌ದ್ ॥

11

ಬಲತ ಕೈದೇರ್ಪುನಗಲಾಯನ
ಮಹಸುದರ್ಸನೊ ಚಕ್ರೊ ಮೂಡುದು
ಕಿಟಿನ್ ರಟ್ಪದ್ ಗರಗರಂದ್‌ದ್ ತಿರ್ಗುನೆನ್ ತೂದು ॥
ಪರಬ ಬೀಸ್ಮನ್ ದೀಡಯೆಂದ್‌ದ್
ಗರುವೊ ಕೋಪೊಡು ಕಣ್ಣ್ ಮರಪ್ಪು
ನಪಗ ಬೂಮಿಗ್‌ಗೆಂಡೊ ಬರ್ಸೊನೆ ದೊರಿನ ಲೆಕ್ಕಾಂಡ್ ॥

12

ಬಿರುನು ದಕ್ಕ್‌ದ್ ಬೀಸ್ಮೆ ಕ್ರಿಷ್ಣನ
ಮಯಿಮೆದಾ ಸಿರಿ ಪಾದೊ ಕಮಲೊಗು
ತರೆನ್ ತಾಂಟದ್ ಮುಗುರು ತೆಲಿಕೆಡ್ ಪಂಡೆನಾಪಗನೆ ॥
ನಿನಡ ಪೊರ್ಂಬುದು ಸೈತ್ತ್‌ನಾಕ್‌ಲ್
ಪರಮ ಪದವಿನ್ ಪಡೆತೆರೆತ್‌ಲ
ಹರಿಯೆ ನಾರಾಯಣೆನೆ ಎನ್ನನ್ ಈಯೆ ಕೆರ್ಪನಯ ॥

13

ಕೆರ್ಪುನಯೆ ಅಂದಾಂಡ ಕೆರ್ಡ್‌ಲ
ನಿಕ್ಕ್ ತೀರಂದೆನನ್ ಕೆರ್‍ಯೆರೆ
ಬಗ್ತಿ ಹೀನೆರ್ ದುಸ್ಟೆರೆನ್ ಈ ಕೆರ್ಪುನಾಯೆತ್ತೊ ॥
ಎನ್ನ ಬಗ್ತಿಡ್ ಕೊರತೆ ಉಂಡುಡ
ಕೆರ್ಡ್‌ಲಗೆ ಯಾನಿತ್ತೆ ಸೈತ್ತ್‌ದ್
ಸೊರ್ಗೊ ಸೇರ್‌ದ್ ಸಾಂತಿಡುಪ್ಪೆನೆ ದೇವ ಸಿರಿ ಕ್ರಿಷ್ಣ ॥

14

ನಾಲಿನೊಡ್ಡವೆ ಚಕ್ರೊ ಬರಡ್‌ಯ
ಜೋಕುಲಾಟಿಗೆ ಪನ್ಡ್ ಗೆರೆಪಡ

ತೀರ್‍ವೊ ನಿನ್ನವೆ ಚಕ್ರೊಗೆನ್ನಾ ಜೂವೊ ದೆಪ್ಪೆರೆಗ್ ॥
ಯಾನ್ ಎಂಚಿನ ಬಗ್ತ ಪನ್ಪುನ
ಈ ನಿಗಂಟ್‍ನ್ ಇತ್ತೆ ತೂವೊನು
ದೇವ ದೇವನೆ ಬಗ್ತಗೇಪೊಲ ಸೋಲ್ಪುನಾಯೆತ್ತೊ ॥

15

ಹರಿಯೆ ಚಕ್ರೊನು ಮಾಯೆ ಮಲ್ತ್‌ದ್
ಮುಗುರು ತೆಲಿಕೆಡ್ ಕುಲ್ಯೆ ತೇರ್‌ಡ್
ಒರೊಕು ಬೂಮಿಯೆ ಪೊತ್ತುದರ್‍ಲ್ಲನ ಕೈದ್ ಆಂಡ್‌ಂದ್ ॥
ಸುಮನಸಾದಿಲು ಪೂತ ಬರ್ಸೊನು
ಜಪುಡಯೆರ್ ಸಿರಿ ಹರಿನ ತೇರ್‌ಗ್
ಬಿರುನು ಪೆಜ್ಜಿದ್ ಪತ್ಯೆ ಬೀಸ್ಮನೆ ಗೆಲ್ತೆಯಾನ್‌ಂದ್ ॥

॥ ಬೀಸ್ಮನ್ ಗೆಲ್ಪುನ ಸಾದಿ ನಾಡಿಯೆರ್॥

ಲಡಯಿದಬ್ಬರೊ ಜೋರು ಜೋರಾ
ವೊಂದು ಪಗೆಲ್‌ಡ್ ಮಾತ್ರೊ ಕಾದ್ವೆರ್
ಇರ್‌ಳ್ ಸಿಬಿರೊಡು ಉಪ್ಪೆರಾರೆಕಿ ಮಲ್ತ್ ಮಲ್ತೊಂದು ॥
ದಿನೊ ದಿನೊಟು ಸರಿ ಪತ್ತ್‌ಸಾರೊನೆ
ಕಿರಿಟೊದರಸುಲೆ ಪುಣನ್ ಬೀಸ್ಮನೆ
ಜೆಪುಡದಾನಗ ಸೋಲು ಪಾಂಡವನಕ್‌ಲೆಗಾಂಡತ್ತೊ ॥

1

ಇಂಚನೇ ಸರಿ ಒಂಬೊರ್ಂ ದಿನೊಲಾ
ಎಂಚ ಕರಿದಾಂಡ್‌ಂದ್ ಪನಿಯೆರೆ
ಗೆಂಚಲಾ ತೀರಂದ್ ಧರ್ಮಜೆ ಬಾರಿ ಬೇಜರೊಡು ॥
ಆನಿ ರಾತ್ರೆಡ್ ಮೆಗಿಯನಕ್‌ಲೆನ್
ಕೂಡ್ದು ಕ್ರಿಷ್ಣನ ಕೈ ತಡೆಗ್‌ಲಾ
ಪೋದು ಪಾದೊಗು ಅಡ್ಡೊ ಬೂರುದು ಪಂಡೆ ಬುಲ್ತೊಂದು ॥

2

ಲಡಯಿಡೇ ದಿನೊ ಒಂಬೊರ್ಂ ನೂಕ್ಯೊನೆ
ಕರಿನ ದಿನೊ ಒಂಜೆಟ್‌ಲ ಅಜ್ಜೆನೆ
ಕೆರ್‌ದ್ ಪಾಡ್ಯೆರ್ ಪತ್ತ್ ಪತ್ತೇ ಸಾರೊ ವೀರೆರೆನ್ ॥
ನಮೊನೆ ಸೋಲ್ಪುನೆ ಆಂಡ ಕ್ರಿಷ್ಣಾ
ನಿನನ್ ಕೂಡ್ಸದ್ ಎಂಕ್ಲು ನಿನ್ನವೆ
ಪುದರ್ ಕೀರ್ತಿಗ್ ಕೊರತೆ ಮಲ್ತ್‌ನ ಲೆಕೊನೆ ಆಂಡತ್ತೊ ॥

3

ಇತ್ತೆನೇ ನಮೊ ಪೋಯಿ ಬೀಸ್ಮನೆ
ಇತ್ತ್‌ನಾಡೆಗ್ ಈಯೆ ಆಯಡ
ಬುಲ್ತುದೇ ಪನ್ ಸೋಲು ಆಯಿನ ಮಾತ ಸಂಗತಿನ್ ॥
ಯುದ್ದೊದಾ ಕಲೊಟಾಯೆ ಪೆರಣೊನು
ಬುಡ್ಪಿ ನಮುನೆನ್ ಪನುವೆ ನಿನ್ನಡ
ತನ್ನ ಆಯಿಸ ಕೈದ್ ಮಲ್ಪೆರೆ ಸಮಯೊ ಕಾಪುವೆನೆ ॥

4

ಪಾಂಡವೆರ್ ಐವೆರ್‌ಲ ಕ್ರಿಷ್ಣನ್
ಕೂಟೊನುಂದೇ ಇರ್‍ಲ್ ಬೀಸ್ಮನ್
ತೂಯೆರೆಗ್ ಪೋದೆತ್ತೈರಾಕ್‌ಲ್ ಸಿಬಿರೊದಾಡೆಗೆನೆ ॥
ಬಾಕಿಲ್‌ನ್ ಕಾಪುನವೆ ದೂತಡ
ಬೀಸ್ಮೆರೆನ್ ತೂಯೆರೆಗ್ ಎಂಕುಲು
ಈಡೆ ಬತ್ತ್‌ನೆ ಉಲಯಿ ಬರೊಲಿಯೊ ಕೇನ್ ಆರೆಡನೆ ॥

5

ಆಯೆ ಉಲಯಿಗ್ ಪೋದು ಪಾಂಡುನ
ಬಾಲೆಗುಳು ಸಿರಿಕ್ರಿಷ್ಣನೊಟ್ಟಿಗೆ
ಈರೆನೇ ತೂಯೆರೆಗ್ ಬತ್ತ್‌ದ್ ಪಿದಯಿ ಉಂತ್‌ದೆರ್ ॥
ಪನ್ನಗನೆ ಆ ಬೀಸ್ಮೆ ಹಾ ಹಾ
ಪುಳ್ಳಿ ಕೌರವಗಾಂಡೆ ಸೋಲುಂ-
ದಲ್ಪ ನೆನೆತ್‌ದ್ ಪಂಡೆ ಉಲಯಿಗ್ ಅಕ್‌ಲ್ ಬರಡ್‌ಂದ್ ॥

6

ಬತ್ತಿ ಕ್ರಿಷ್ಣಗ್ ಅಡ್ಡೊ ಬೂರುದು
ಪುಳ್ಳಿನಕ್‌ಲೆನ ಬೆರಿನ್ ಈಸ್‌ದ್
ಕುಲ್ಲಿಯೆರೆ ಪಂಡೊಂದು ರಾತ್ರೆಡೆ ದಾಯೆಗೆತ್ತಿಯರ್ ॥
ಅನ್ಯಯೊದ ನರಮನಿಲು ಕೌರವ-
ನೊಟ್ಟು ಉಲ್ಲೆರ್ ನಿಕ್‌ಲ್ ರಾತ್ರೆಡ್
ತಿರ್‍ಗುನವು ಸರಿಯತ್ತ್ ಪನ್ನಗ ಪನ್ಪೆ ಧರ್ಮಜೆನೆ ॥

7

ಅಜ್ಜ ಎಂಕ್ಲೆಗ್ ಜೂವೊದಾಸೆನೆ
ಇಜ್ಜಿ ಈರೇ ದಿನೊಲ ಯುದ್ದೊಡು
ಪತ್ತ್ ಸಾರೊದ ಲೆಕೊನೆ ಕೆರ್ನಗ ಎಂಕ್ಲು ಬದುಕುವೊನೊ ॥
ಸೈಪ್ಪುನೆಕ್ ಪೋಡ್ಯಂದೆ ಈರೆಡ
ನಟ್ಟಿಯೆರೆ ಬತ್ತ್‌ದ್‌ನೆ ದ್ರೌಪದಿ
ಬೊಟ್ಟುನುರ್ದಡೆ ಪನ್ಡ್ ಬುಲ್ತೆನೆ ಸೇಂಕ್ ಸೇಂಕೊಂದು ॥

8

ಹರಿಯೆ ನಿಕ್‌ಲೆನ್ ಕಾಪುನಾಯೆನೆ
ಬೆರಿಯೆ ಉಂತೊಂದುಲ್ಲೆ ನನಲಾ
ಬದ್‌ಕಿಯೆರೆ ಬೋಡಾದ್ ಪೋಡ್ಯುನೆ ದಾಯೆ ಮಗ ಪನ್‌ಲ
ನಿಕ್‌ಲೆನೊರಿಪೆರೆಗೇನ್ ಉಲ್ಲೆನೆ

ಲಡಯಿನುಂತವೆ ಆಂಡ ಯಾನೇ
ಕಳಟ್ ಕಾದುನ ಪೊರ್ತುಡೆದುರುಗು ಆ ಸಿಕಂಡಿನ್‌ಲ ॥

9

ಲಡಯಿಗುಂತಲೆ ಯೇನ್ ದಕ್ಕುವೆ
ಬಿರುನು ಅಪಗನೆ ಪಾರ್ತೆ ಪಗರಿಡ್
ತಿಗಲೆಗಾಕಡ್ ಅಪಗ ಯಾನೇ ಹರಿನ ಎದುರೆದುರು ॥
ಪೆರಣೊ ಬುಡುವೆನೆ ಪನ್ನಗರ್ಜುನೆ
ಬುಡಯೆ ಬಾಣೊನು ಈರೆಗಜ್ಜೆರೆ
ಪನಡೆ ಆ ಪಾತೆರೊನು ಪನ್ನಗ ಬೀಸ್ಮೆ ತೆಲಿತೊಂದು ॥

10

ಕೆರ್ಪುನವು ದೀಪುನವು ಏರ್‌ಲ
ಅತ್ತ್ ಆಯನ ಕರ್ಮೊ ಮಾತ್ರೊನೆ
ಕೆರ್ಪವುನೆ ದೀಪವುನೆ ಅರ್ಜುನ ನಿಕ್ಕ್‌ಗೊಂತಿದ್ಯೊ ॥
ಮಲ್ಪು ಮಲ್ಪುಯ ನಿನ್ನ ಕರ್ಮೊನು
ಸೈಪ್ಪುನಾಕ್‌ಲ್ ಆಕ್‌ಲಾಕ್‌ಲೆ
ಕರ್ಮೊಡೇ ಸಯ್ಪೆರ್‌ಯ ಪೋಡ್ಯಡ ಪೋಲೆ ನಿಕ್‌ಲಿತ್ತೆ ॥

11

ಬೀಸ್ಮೆ ಪಂಡ್‌ನ ಕೇನ್ಡ್ ಮಾತೆರ್
ಬಾರಿ ಸಂತೋಸಾದ್ ಪಿದಡ್ದ್
ಪೋದು ಎತ್ತೆರ್ ಬೇಗ ಅಕ್‌ಲೆನ ಸಿಬಿರೊದುಲಯಿಗ್‌ಲ ॥
ರಾತ್ರೆ ಧರ್ಮಜೆ ಕಣ್ಣ್ ಮುಚ್ಚಿಜೆ
ದೇವಿ ಗಂಗೆನ ಮಗನ ಪ್ರೀತಿನ್
ತಾನ್ ನೆನೆತ್ದ್ ದುಕ್ಕೊಡುಪ್ಪುನಗಾಂಡ್ ಬೊಲ್ಪೊಲ್ಪು ॥

12

ಕಾಂಡೆ ಮಂಗಲ ವಾದ್ಯೊ ಕೇನ್ನಗ
ಪಾಂಡವೆರ್ ಲಕ್ಕೊಂದು ನಿತ್ಯೊಡು
ಆಪುನಾ ಕಿರ್ಯೆಲೆನ್ ಮಲ್ತ್ದ್ ಕಾಳೊಗೊದ ಕಳಕ್ ॥
ಬೇರಿ ವಾದ್ಯೊ ನಗಾರಿ ಗೌಜಿಡ್
ತೇರ್‌ಲೆನ್ ಏರೊಂದು ಪಿದಡ್‌ನ
ಗಾಪಗನೆಲಾ ಕುದುರೆಲಾನೆಲು ರಾಯ ರಾವುತೆರ್ ॥

13

ಜಯೊ ಜಯೊತ ಗೋಸಣೆಡ್ ಪಿದಡ್‌ನ
ಗಪಗ ಬೀಸ್ಮೆಲ ತನ್ನ ಸಿಬಿರೊದ
ಉಲಯಿ ಪಿದಡುನ ಅಟ್ಟಣೆಡ್ ಸರಿ ಉಪ್ಪುನಾಪಗನೆ ॥
ಕುರುಪತಿಯೆ ಪಾರ್ಬತ್ತ್‌ದಾಡೆಗ್
ಇನಿಯೆ ಕಂಡಿತೊ ಪಾಂಡು ಬಾಲೆಲೆ
ಪುದರ್ ಮಾಜುನ ದಿನೊನೆ ಪಂಡ್‌ದ್ ಕೊಂಬುನುರಿಪಾಯೆ ॥

ಪಾರ್ತನ ಬಿರ್ಸಾತಿಗೆ

ರಡ್ಡ್ ಕಡೆತಲ ಸೇನೆ ಸೇರ್‌ದ್
ಮಲ್ಪಿ ಕಾಳಗೊಡೇತೊ ಬೀರೆರ್
ಸೈತ್ತ್ ಬೂರ್ಯೆರ್ ಪೊಲಿನ ತೇರ್‌ಲೆ ರಾಸಿ ಬೂರ್ದಾಂಡ್ ॥
ಕರ್ಲ್‌ದೊರಿನವೆ ಮಂಡೆ ಪುಡಯಿನ
ಕಣ್ಣ್ ಸೀಂತ್‌ನ ತಿಗಲೆ ಬಿಚ್ಚಿನ
ಸೇನೆದಾಕುಲು ಬೂರ್ದು ಪುಡೆರುನ ತೂಪುನೇರವುಲು ॥

1

ಗುರುಮಗೆಲ ವ್ರಸಸೇನೆ ಮಾದ್ರೇ –
ಸ್ವರೆ ಜಯದ್ರತೆ ಸಕುನಿ ದುಸ್ಸಹೆ
ಗುರುಸುಸರ್ಮೆ ವಿಕರ್ಣೆ ಬೂರಿಸ್ರವೆ ಸುಲೋಚನೆಲ ॥
ನರಕನಾ ಮಗನೊಟ್ಟು ಯವನೇ–
ಸ್ವರೆ ಕಳಿಂಗೆ ಸುಕೇತು ದುರ್ಜಯೆ
ದುರುಳೆ ದುಸ್ಸಾಸನನ ಒಟ್ಟಿಗೆ ಕಳಟ್ ನುರ್ಕಿಯೆರ್ ॥

2

ಬರಡ್ ಎದುರುಗು ಬೀಮ ಪಾರ್ತೆರ್
ಹರಿನ ಸಾಯೊದ ದೈರೊಡೆಂಕ್ಲೆಡ
ಕಳಟ್ ತೋಜವಡಕ್‌ಲೆ ಬಿರ್ಸಾತಿಗೆನ್ ಬರಡಿತ್ತೆ ॥
ಲೆಪ್ಪುನಾ ಸೊರೊ ಕೇನ್ಡ್ ಎದುರುಗು
ಬತ್ತೆರೇ ನಕುಲಾದಿ ವೀರೆರ್
ಬಿರ್ಸೆ ಸೋಮಕೆ ಆ ಗಟೋತ್ಕಜೆ ವೀರೆ ಪ್ರತಿ ವಿಂದ್ಯೆ ॥

3

ಗುರುನ ಮಗೆನೇ ದ್ರುಪದ ಸೇನಡ
ಕ್ರಪೆನೆ ಸಾತ್ಯಕಿನೆದುರು ಕಾದಿಯೆ
ಗದೆನ್ ಬೀಜದ್ ದ್ರೋಣನೆದುರುಡು ಉಂತ್ಯೆ ಬಲ ಬೀಮೆ ॥
ನರನ ಮಗೆ ಅಬಿಮನ್ಯು ಬೀಸ್ಮಡ
ಲಡಯಿಗುಂತಿಯೆ ಪಾರ್ತೆ ದುಸ್ಸಾ
ಸಡನೆ ಕಾದಿಯೆನಾ ಗಟೋತ್ಕಜನೆದುರು ಬಗದತ್ತೆ ॥

4

ಬಾರಿ ಬಿರ್ಸ್‌ಡ್ ಲಡಯಿ ಮಲ್ತೆರ್
ಆಯುದೊಲು ತುಂಡಾಯಿನಾಕ್‌ಲ್
ಸಾರತಿಲು ಇದ್ಯಂದ್‌ನಾಕ್‌ಲ್ ತೇರ್ ಪೊಲಿನಕ್‌ಲ್ ॥
ಬೂರ್ದು ಪುಡೆರ್‌ದ್ ಲಕ್ಕ್‌ದುಂತುದು
ಪಾರುನಾಕ್‌ಲ್ ನರಕುನಾಕ್‌ಲ್
ಏತ್‌ಲಾ ಸರಿ ದಿಂಜಿದಾಯೆರ್ ಕಾಳಗೊದ ಕಳಟ್ ॥

5

ಪಾರ್ತೆ ದುಸ್ಸಾಸನನ್ ಮಗ್ತ್‌ದ್
ಪಾಣ್ಡ್ ಉಂತಿಯೆ ಅಪಗ ಕೌರವೆ
ತಾನೆ ಬತ್ತ್‌ದ್ ಉಂತ್‌ನಾಪಗ ಪಗರಿಡಾಯನ್‌ಲ ॥
ದೂರೊ ರಟ್ಟದ್ ದುಂಬು ಪೋನಗ
ಮಾದ್ರ ಬೂಪತಿ ಎದುರು ಉಂತಿಯೆ
ಆಯನ್‌ಲ ರಟ್ಟಾದ್ ಸಕುನಿನ್ ಕಳಟ್ ಜೆಪುಡಾಯೆ ॥

6

ದಾನೆ ಪನ್ಪುನೆ ಪಾರ್ತನಬ್ಬರೊ-
ಗೇರ್ ಬರ್ವೆರ್ ಎದುರು ಉಂತ್ಯೆರೆ
ದ್ರೋಣನಾ ಮಗೆ ಅಸ್ವತ್ತಾಮೆನೆ ಲೆತ್ತೆ ಅರ್ಜುನನ್ ॥
ದಾನೆಯಾ ನಿನ ಬಾರಿ ರಾಪಟೊ
ಆನಿ ಅಮ್ಮೆರ್ ಕಲ್ಪಯಿನೇಟೊ
ದಾನವಂತಕೆ ಸಾಯೊಗಿತ್ತ್‌ದೊ ಲಾಗೊ ದೆಪ್ಪುನನೊ ॥

7

ಬೆರಣ ಮಾಣಿಗ್ ಚತ್ರಿಯೇರೆಡ
ಲಡಯಿದಾಯೆಗ್ ಉಣಿಯೆರಿದ್ದಿಡ
ಗಜನಗರೊದರಮನೆಡ್ ಕಮ್ಮಿಯೊ ನಿಕ್ಕ್ ಕೊರ್ಪುಜೆರೊ ॥
ಕೊರೆಪಡಯ ಓ ಪಾರ್ತ ಬೆರಣೆರ್
ಬಿರುತ ವಿದ್ಯೆಡ್ ಬಲೊನೆ ಆಯ್ನೆಟ್
ಅರಸುನಕ್‌ಲೆಗ್ ಕಲ್ಪವೆರ್ ಸರಿ ಈಲ ಕಲ್ತ್‌ಜನ ॥

8

ಪಾತೆರುನ ಬೊಡ್ಚಿತ್ತೆ ಮಂತ್ರೊದ
ಬಾಣೊ ರಾಪವೆ ತೆರಣೊ ಉಂಡುಡ
ಈಯೆ ತಲಿಪುಗೆ ತೂಕೊ ನಮೊ ನಮೊ ಪನ್ದ್‌ಲರ್ಜುನೆನೆ ॥
ಸೂತ ಪಗರಿನ್ ಬುಡುದುಲಾನಗ
ನೀರ್‌ದಸ್ತ್ರೊಡು ತೆಕ್ಕಯೆನೆಲಾ
ಗಾಳಿ ಬೀಜನಗ್ಯೆಕ್ ಪರ್ವತೊನೆದುರು ಉಂತಾಯೆ ॥

9

ಅಕ್ಷಯಾಸ್ತ್ರೊಡು ಗುರುನ ಮಗನೇ
ಜೆಪ್ಪಯೆನೆ ಕಲಿ ಪಾರ್ತೆನಾಪಗ
ಲಕ್ಷವೀರೆರ್ ಎದುರು ಉಂತ್ಯೆರ್ ಬಾಣೊ ರಾಪಯೆರ್ ॥
ಗಣ್ಯೊ ಮಲ್ಪಂದಾಯೆ ಮಾತೆರೆ
ಮಣ್ಣ್ ಮುಕ್ಕಯೆ ಸೈತ್ತೆರೇತೋ
ದುಸ್ಪ ದುರ್ಜನ ಕಡೆಟ್ ಸೇರ್‌ದ್ ತೀರ್ಜಿ ಬದ್‌ಕಿಯೆರೆ ॥

॥ ಬೀಸ್ಮಾರ್ಜುನೆರೆ ಕಾಳಗೊ ॥

ಬೀಸ್ಮೆ ಲಡಯಿಗ್ ಪಿದಡಿ ಸಾತ್‌ಗ್
ಆಯನಾ ಬೆರಿಸಾಯೊಗಾದೇ
ಮಾದ್ರ ಮಾಗದೆ ಸಲ್ಯೆ ಸಕುನಿನ ಒಟ್ಟು ಬಗದತ್ತೆ ॥
ವೀರಸೈಂದವೆ ಕೌರವೇಂದ್ರನ
ಆಜ್ಞೆಡೇ ದುಸ್ಸಾಸನಾದಿಲು
ಸೇರ್‌ದೆತ್ಯೆರ್ ಕೊಂಬು ಬಾಂಕೆದ ಗೌಜಿಗದ್ದಲೊಡು ॥

1

ದ್ರೋಣೆ ಅಶ್ವತ್ಥಾಮನೊಟ್ಟಿಗೆ
ತೇರ್‌ಡೇ ಕುಲ್ಲೊಂದು ಬನ್ನಗ
ಬೀಮೆ ತಲಿತ್‌ದ್ ತೇರ್‌ನುಂತಯೆ ಗುರುಕುಲೋಡೆಂದ್ ॥
ಆತ್ ಪೊರ್ತುಗು ನಕುಲೆಸಹದೇ-
ವಾದಿ ವೀರೆರ್ ಕಳಕ್ ನುರ್ಕ್ಯೆರ್
ಸಾತ್ಯಕಿನ ರತೊ ತೂದು ಬೀಸ್ಮೆನೆ ಪಂಡೆನಾಕ್‌ಲೆಡ ॥

2

ಎನ್ನಡನೆ ಕಾದುವರೊ ನಾಯಿಲು
ಬ್ರಮ್ಮೆ ಬರೆಯಿನ ಬರವು ಮಾಜವೆ
ಎಡ್ಡೆ ಪಾತೆರೊಡಿತ್ತೆ ನಡಪುಲೆ ಎನ್ನ ಎದುರುಡ್ಡು ॥
ಅರ್ಜುನೆನೆ ಬರಡೀಡೆ ಪನ್ನಗ
ನುರ್ಕಿಯೆರ್ ಮಾತೆರ್ಲ ಬೀಸ್ಮನ
ಅಟ್ಟಸ್‌ಗ್ ಪೋಡ್ಯಂದೆ ಬಾಣೊದ ಬರ್ಸೊ ಜಪುಡಯೆರ್ ॥

3

ಎದುರಾದಕ್‌ಲ್ ಬುಡ್ನ ಪಗರಿಲೆ
ಪೊಡಿಯೆರಟ್ಟದ್ ಬೀಸ್ಮೆ ಸಾಸೊಡು
ಬುಡಿಯೆನೇತ್‌ಲ ಮಂತ್ರೊ ಬಾಣೊಲೆ ಕಣ್ಣ್ ಮೋನೆಗ್‌ಲ ॥
ನಕುಲೆ ಕಳಟೇ ಬೂರ್ಯೆ ಸಾತ್ಯಕಿ
ಬಲಿಪೆರಂದಜಿ ಮಲ್ತೆ ಬೀಮನ
ಮಗಕ್‌ಲಾ ಉಸುಲಿದ್ದಿ ಆಯನ ಕಡೆತ ರಕ್ಕಸೆರ್ ॥

4

ಸಾಲ್ ಸಾಲ್‌ಡೆ ಪಾರುನೆನ್ ಸರಿ
ತೂದು ಪಾರ್ತನೆ ಪಂಡೆ ಕ್ರಿಷ್ಣಡ
ದೇವ ನಮ್ಮವೆ ಕಡೆತ ವೀರೆರ್ ತೂಲ ಬಲಿಪುನೆನ್ ॥
ಸೋಲು ನಮ್ಮಾಕ್‌ಲೆಗ್ ಅಜ್ಜಡ
ಆಂಡ್ ನಮ್ಮವೆ ರತೊನು ಆರೆನ
ಕಾಲ ಭೈರವ ನಾಟ್ಯೊದೆದುರುಡು ಇತ್ತೆ ಉಂತಾಲ ॥

5

ಬೊಲ್ದು ಕುದುರೆಲು ಒಯ್ಪುನಾರತೊ
ಕ್ರಿಷ್ಣೆ ದೇರುನ ಪುಣ್ಯೊದಾ ರತೊ
ಬಗ್ತಿದಾ ಹನುಮಂತೆ ಕುಲ್ಲಿ ಪತಾಕೆದಾ ರತೊನೆ ॥
ಬರ್ಪುನೆನ್ ತೂವೊಂದು ಬೀಸ್ಮನೆ
ತಿರ್ತ್ ದೀಡ್‌ದ್ ತನ್ನವಾಯುದೊ
ಕಣ್ಣ್ ಮುಚ್ಚಿದ್ ಹರಿನ ದ್ಯಾನೊನು ಮಲ್ತ್‌ದಾಪಗನೆ ॥

6

ದತ್ತ ಕೈಟೇ ಬಿರುನು ಪತ್ತ್‌ದ್
ಕುರ್ಕಯಿನ ಸೊರೊ ಕೇನ್ಡ್‌ಲರ್ಜುನೆ
ಅಜ್ಜೆನೇ ಬಿರು ಕುರ್ಕಯಿನೆ ಪಂಡೊಂದು ತನಬಿರುನು ॥
ಪತ್ತ್‌ದೇ ಕುರ್ಕಾನಗಾ ಸೊರೊ
ಸೊರ್ಗ್ಗೊ ಲೋಕೊಗು ಸಾನ್ ಎತ್ತ್‌ದ್
ನಿಲ್ಕ್ ತೂಯೆರ್ ದೇವ ದೇವತೆಲೊಟ್ಟು ಮಿತ್ತ್‌ಡ್‌ದ್ ॥

7

ಎನ್ನ ಕುಟುಮೊದ ಬಾಲೆ ಬತ್ತನ
ಕಣ್ಣ್ ಮೂಜೆತ ಸಿವಡ ಲಡಯಿನ್
ಮಲ್ತ್‌ನಾಯೆನೆ ಎದುರು ಬತ್ತನ ಯಾನ್ ಪರಬೆತ್ತ ॥
ನಿನ್ನ ಬಾಣೊದ ಪೆಟ್ಟ್ ತಡೆಯೆರೆ
ಇತ್ತೆ ತೀರುವೊ ಎಂಕ್ ಮಗ ಈ
ಮುಲ್ಪಡ್ದಿತ್ತನೆ ಪೋಲ ಆಪೆಕ್ ಕೆರಡ ಎನನಿತ್ತೆ ॥

8

ತಮಸ್ ಮಲ್ಪುನೆ ದಾಯೆಗಜ್ಜಾ
ಪರಸುರಾಮನ್ ಗೆಲ್ತ್‌ನಾರೆಗ್
ಎನನ್ ಗೆಲ್ಪೆರೆ ಕಸ್ಟೊ ಆವೊಯೆ ಈರ್ ಪನ್‌ಲೆನಡ ॥
ಜವನ ಪಿರಯೊಡು ಪರಸುರಾಮಡ
ಲಡಯಿ ಮಲ್ತ್‌ದೆ ಆಂಡ ಎಂಕಿನಿ
ನಿನಡ ತೀರುವೊ ಕ್ರಿಷ್ಣೆ ಪನಡ್‌ಗೆ ಎನನ್ ತೂವೊಂದು ॥

9

ಕ್ರಿಷ್ಣೆ ಪನ್ತ್‌ನೆ ಲಡಯಿ ಮಲ್ಪೆರೆ
ಗೆಲ್ಪುನೆಕ್ ಸೋಲ್ಪುನೆಕ್ ಏಚನೆ
ಮಲ್ಪುನವು ಬೊಡ್ಚಿಂದ್ ಎನ್ನಡ ಅಂಚ ಯಾನಿತ್ತೆ ॥
ಕೆರ್ಪರ್‌ಡ ಕೆರ್ಲೆಂದ್ ಉಂತ್‌ದೆ
ಯುದ್ದೊದಾ ಕಳಟೆನ್ನ ಜೂವೊನೆ
ರಟ್ಟಡಜ್ಜೆರೆ ಬುಡ್ಲೆ ಬಾಣೊನು ಎನ್ನ ತಿಗಲೆಗ್‌ಲ ॥

10

ಪಾರ್ತನಾ ಪಾತೆರೊನು ಕೇಂಡ್‌ದ್
ಬೀಸ್ಮ ಕೈಡ್‌ದ್ ಬಿಲ್ಲ್ ತಾಲ್‌ದ್
ಆನಗನೆ ಸಿರಿಕ್ರಿಷ್ಣ ಮೋನೆನ್ ತೂಯೆನರ್ಜುನೆನೆ ॥
ದಾನೆ ಮಲ್ಪೊಡು ಯಾನ್ ಅಜ್ಜನ
ಮೋಕೆದಾಯೆನೆ ಆದ್ ಆರೆಗ್
ಬಾಣೊ ಬುಡ್ಪುನೆ ಎಂಚ ತೂಲಯ ಬಿಲ್ಲ್ ತಾಲ್ದ್‌ನೆನ್ ॥

11

ಮೋಕೆ ಮೋಹೊನು ಬುಡ್ದು ಕಾದ್‌ಲ
ಆನಿ ಯಾನೇ ಪಂಡಿ ಪಾತೆರೊ–
ನೀಯೆ ಮರತನ ಬುಡ್ಲ ಬಾಣೊನು ಬೀಸ್ಮನವೆ ಮೇಲ್ಗ್ ॥
ಈತ್ ಪನ್ಪುನ ಕೇನ್ಡ್‌ಲರ್ಜುನೆ
ಬಾಣೊ ರಾಪಯೆನಜ್ಜ ತಿಗಲೆಗ್
ತಾಗಿ ಪೆಟ್ಟ್‌ದ ಉರಿಕ್ ಬೀಸ್ಮಗ್ ಕೋಪೊ ಏರ್ದಾಂಡ್ ॥

12

ಸಿವಡ ಕಾದ್‌ನ ಗರ್ವೊಡೆನ್ನವೆ
ತಿಗಲೆಗಾಕ್ಯನ ಪೋಕ ನಿನ್ನವೆ
ಬಿರ್‌ಸತಿಗೆನೆತ್‌ಂದ್ ತೂವೆನೆ ಇತ್ತೆ ಎದುರುಂತು ॥
ಪಗರಿ ರಟ್ಟಯೆ ಬೀಸ್ಮೆ ಪಾರ್ತಗ್
ಅಯಿನ್ ಪೊಲ್ತುದು ಪೆರಪ ಹಾಕಿಯೆ
ಗರುವೊಡಾಕ್‌ಲ್ ಏತೊ ಬಾಣೊಲೆ ಬುಡಿಯೆರಿರ್ವೆರ್‌ಲ ॥

13

ಮರಿತ ಮಂತ್ರೊನು ಜಪಿತ್‌ದರ್ಜುನೆ
ಬುಡುದು ತೂನಗ ಗರುಡ ಬಾಣೊಡು
ಪೊಡಿಯೆ ರಟ್ಟದ್ ಆಯಿಸಾತ್‌ಗ್ ಸೂತ ಪಗರಿನ್‌ಲ ॥
ನರೆನೆ ಬುಡ್ನೆನ್ ಬರ್ಸೊ ಜಮುಡದ್
ಸರಿಟ್ ತೆಕ್ಕನಗಪಗ ಪರ್ವತೊ
ಗಿರಿತ ಬಾಣೊನು ಬುಡ್ನ ತೂದುಲ ವಜ್ರೊಡಾಕಿಯೆನೆ ॥

14

ಕತ್ತಲೆನೆ ಕಬಿದಾಂಡ್‌ಲರ್ಜುನೆ
ಬುಡ್ನ ಬಾಣೊಡುಲಪಗ ಬೀಸ್ಮನೆ
ಬೊಲ್ಪು ಬೆಳಗಯೆ ಸೂರ್ಯನಸ್ತ್ರೊಡು ನನಲ ಬುಡ್ಲಂದೆ ॥
ಅರ್ಜುನನ್ ಸರಿ ತಮಸ್ ಮಲ್ಪುನ
ಪೊರ್ತುಗಾಯೆನೆ ಕೋಪೊ ಏರ್‌ದ್
ಅಕ್ಷಯಾಸ್ತ್ರೊನು ಬುಡಿಯೆ ಅಜ್ಜೆರೆ ತೂಲೆ ತೂಲೆಂದ್ ॥

15

ಮೂಡಿಗೇಡ್‌ದ್ ದೆಪ್ಪುನಗನೇ
ಬಾಣೊ ಒಂಜಿಯೆ ಕೊಲ್ಪನಗ ಅವು
ಆಂಡ್ ಪತ್ತ್‌ಲ ಬುಡ್ನ ಸಾತ್‌ಗ್ ನೂದು ರಟ್ಟ್‌ನಗ ॥
ಸಾರೊ ವೈರಿನ ಮೇಲ್ಗ್ ಲಚ್ಚೊನೆ
ನಾಟ್‌ನಗ ಸರಿ ಕೋಟಿ ಕೆರ್ನಗ
ಪಾರ್ತ ಬಾಣೊನೆ ಲೆಕ್ಕೊದಾಂತಿನವತ್ತೊ ನಿಜೊ ನಿಜೊನೆ ॥

16

ಬೀಸ್ಮೆ ಕಂಗಾಲಾಯೆ ಪಂಡ್‌ದ್
ಪಾರ್ ಬತ್ತೆರ್ ದ್ರೋಣ ಕೃಪೆರ್‌ಲ
ಆ ದುಸ್ಸಾಸನೆ ದುಗ್ಗನಕ್‌ಲೆನ ಒಟ್ಟು ಸೇರೊಂದು ॥
ಸಾತ್ಯಕಿಲ ಸಹದೇವನಕುಲೆರ್
ಆ ಗಟೋದ್ಗಜೆ ದ್ರುಸ್ಟದ್ಯುಮ್ನೆಲ
ಸೇರ್‌ದೆತ್ತೆರ್ ಪಾರ್ತನಾ ಬೆರಿ ಸಾಯೊಗುಂತೈರೆಗ್ ॥

॥ ಬೀಸ್ಮೆ ಪಗರಿ ಮಂಚವುಡು ಬೂರ್ಯೆ ॥

ಆತ್ ಪೊರ್ತುಗುಲಾ ಸಿಕಂಡಿಯೆ
ಪಾರ್ ಬರ್ಪುನ ತೂದು ಪಾರ್ತೆನೆ
ಬಾರಿ ಎಡ್ಡೆನೆ ಆಂಡ್ ಅಜ್ಜಡ ಕಾದೊಡೀ ಇತ್ತೆ ॥
ಕಾಳಗೊದ ಕಳಟನಿಯೆ ನಿಕ್ಕೇ
ಮಾಲೆ ಪಾಡ್ವಲ್ ವಿಜಯ ಲಚ್ಚಿಮಿ
ಪೋಲ ಪಂಡ್‌ದ್ ಕಳಕ್ ನುರ್ಕಯೆ ತನ್ನ ಬಾವನ್‌ಲ ॥

1

ಕಳಟ್ ಎದುರುಂತಿಯೆ ಸಿಕಂಡಿಯೆ
ಪರಿತೆದಸ್ತ್ರೊನು ಬುಡುದುಲಾಪಗ
ಪರಬ ಎದುರುಂತೊಂದು ಪಂಡೆನೆ ದ್ರುಪದರಾಯ ಮಗೆ ॥
ಮೊಸಬೆ ಏರ್‌ಂದಲ್ಪ ಬೀಸ್ಮೆನೆ
ನಿಲ್‌ಕ್ ತೂನಗ ಈ ಸಿಕಂಡಿಡ
ಲಡಯಿ ಮಲ್ಪುನೆ ದಾಯೆ ಪಂಡ್‌ದ್ ಬಿರುನು ದಕ್ಕಿಯೆನೆ ॥

2

ಅರ್ಜುನೆಲ ತನ್ನಜ್ಜಗಾಪಗ
ಬಿಲ್ಲ್‌ದೆರ್ತ್‌ದ್ ಬಾಣೊರಾಪಯೆ
ಪೆಟ್ಟ್ ತಾಗ್‌ದ್ ಬೀಸ್ಮೆ ತೇರ್‌ದ ಕಬೆಟ್ ತಾಂಗೊಂದು ॥
ಸಲ್ಯ ಗುರುಕೃಪೆರಲ್ಪ ಉಲ್ಲರೊ
ಎನ್ನ ತಿಗಲೆಗ್ ತಾಗಿ ಬಾಣೊನೆ
ಅರ್ಜುನನನೇ ಆ ಸಿಕಂಡಿನವತ್ತ್ ಕಂಡಿತೊನೆ ॥

3

ಯಮನ ದಂಡೊದ ಪೆಟ್ಟ್ ತಾಂಗುವೆ
ಪರಸುರಾಮನ ಕುಡರಿ ಪೆಟ್ಟ್‌ನ್
ತಡೆವೆನಂತ್ಯೊದ ಕಾಲ ಬೈರವ ಸೂಲೊ ಗೆದುರುಂತ್ವೆ ॥
ಸೆಡಿಲ್ ಹಾಕಡ್ ಎನ್ನ ರೋಮೊನೆ
ಮೆದುಕುನವು ಅತ್ತಿತ್ತೆ ಪಾರ್ತನ
ಪಗರಿದಾ ಪೆಟ್ಟೆಂಕ್ ತಡೆಯೆರೆ ತೀರುನೆನೆ ಇದ್ದಿ॥

4

ಬಾಣೊಲೇತ್‌ಲ ಬೆರಿಟ್ ಕಂತ್‌ದ್
ತಾಲಂದಿತ್ತ್‌ನ ಲೆಕೊನೆ ಬೀಸ್ಮೆನೆ
ತಾನ್ ಬೂರ್ಯೆ ಮಲಂಕನೆನೆ ಸರಿ ಪಗರಿಲೆನ ಕೊಡಿಟ್॥
ತಾಂಗ್‌ದೇ ಮಂಚವುಡು ಜೆತ್ತ್‌ನ
ರೀತಿಡಾಯೆನೆ ಕಣ್ಣ್ ಮುಚ್ಚಿದ್
ಬೂರ್‌ನ ತೂದುಲ ಬುಲ್ತೆ ಸಾರತಿ ಬೊಬ್ಬೆ ಪಾಡೊಂದು॥

5

ಆಡೆಗೆತ್ತೈರ್ ಕೌರವಾದಿಲು
ಪಾಡಂವೆರ್ ಸಿರಿಕ್ರಿಷ್ಣನೊಟ್ಟಿಗೆ
ಬಾರಿಬುಲ್ತುದು ಸುತ್ತ ಉಂತ್ಯೆರ್ ಮುರ್ಯೊ ದೀಡೊಂದು ॥
ರಾಯೆ ಕುರುಪತಿ ಸೇಂಕ್ ಸೇಂಕ್‌ದ್
ತಾನ್ ಕೆರ್ಪಯೆ ಅಜ್ಜನೆಂದ್‌ದ್
ಏತ್‌ಲಾ ಬುಲ್ತೊಂಡೆ ತಿಗಲೆಗ್ ಹಾಕ್ ಹಾಕೊಂದು ॥

6

ಧರ್ಮನಂದನೆ ಮುರ್ಯೊ ದೀಡುನ
ಸವ್ದೊ ಕೇಂಡ್‌ದ್ ಬೀಸ್ಮೆ ಮೆಲ್ಲಡ್
ಕಣ್ಣ್ ಬುಡುದೇ ಪಂಡೆ ಬುಲ್ಪಡ ಎನ್ನವಾಂಡಿತ್ತೆ ॥
ಅರ್ಜುನೆನೆ ಅರಬಾಯಿ ಕೊರ್‌ನಗ
ಎನ್ನ ತರೆತಡಿಕೊಂಜಿ ಬಾಣೊನು
ಕುತ್ತ್‌ದೇ ತರೆ ದೆರ್ತ್ ಉಂತಲ ಪನ್ನಗುಂತಾಯೆ ॥

7

ದೊಂಡೆದಾಪಸೆ ಆಜಿದಾಜಿದ್
ಲಾಂಡೆ ಪರ್ಯೆರೆ ಕೊರ್ಲೆ ದಾಯ್ತಲ
ಪಂಡಿ ಸಾತ್‌ಗ್ ಸಿಮೊತ ನೀರ್‌ದ ಚೀಪೆ ಸರ್ಬತ್ತ್ ॥
ಮಲ್ಪದಾ ಕೌರವೆನೆ ಕೊರ್ನಗ
ಬೊಡ್ಚಿ ಎಂಕವು ಸುದ್ದೊ ನೀರ್‌ನ್
ಕೊರ್ಲ ಪಂಡ್‌ದ್ ಪಾರ್ತ ಮೋನೆನೆ ತೂಯಿನಾಪಗನೆ ॥

8

ನೀರ್ ಜಪುಡವಿ ಮಂತ್ರೊ ಬಾಣೊನು
ತಾನ್ ಬಾನೊಗು ಬುಡ್ನ ಸಾತ್‌ಗ್
ದಾರೆ ಕಟ್ಟ್‌ದ್ ಸುದ್ದೊ ಗಂಗೆನೆ ಬತ್ತ್‌ನೆನ್ ತೂದು॥
ಬೀಸ್ಮನಾ ಬಾಯಿಗ್‌ಲ ಅರಿಪಯೆ
ಬಾರಿ ಸಂತೋಸಾದ್ ಸುದ್ದೊದ
ನೀರ್ ಪರ್ದಾದಪಗ ಪಂಡೆನೆ ರಾಯ ಕೌರವಡ ॥

9

ತೂಲ ಪಾರ್ತನ ಗುಣೊನೆ ಬುದ್ದಿನ್
ಈಯೆ ದಾಯೆಗ್ ಪಗೆಟ್ ಕಾದುನೆ
ಪಾಂಡವೆರ್ ಗೆಲ್ಪುವೆರ್ ಕಂಡಿತೊ ಸೋಲು ನಿಕ್ಕಾವು ॥
ಈತ್‌ನೇಟಲ ಆಯಿನೆನ್ ಈ
ಪೂರ ಮರತ್‌ದ್ ರಾಜಿಗೊಪ್ಪುಲ
ಪ್ರೀತಿಡುಪ್ಪುಲೆ ನಿಕ್‌ಲ್ ಮೆಗಿಪಲಯಲ್ಲೆ ಬಾಲೆಗುಳು ॥

10

ಅಜ್ಜ ಈರೇ ದುಂಬು ಪನ್ತರ್
ಕ್ರಿಷ್ಣಲಾ ಪನ್ತೆನಡ ಬತ್ತ್‌ದ್
ಅಮ್ಮೆರ್‌ಲ ದುಂಬೇತೊ ಸರ್ತಿಲ ಪನ್ತೆರೆನ್ನಡನೆ ॥
ಎನ್ನ ಪಾತೆರೊ ಒಂಜೆ ಅಕ್‌ಲೆಡ
ಸೈತ್ತೆಡಲ ಸಮೊ ರಾಜಿಯಾವಯೆ
ದುಸ್ಪೆ ಆದೇ ಚಲೊಟು ಕಾದುವೆ ಕುಂತಿ ಜೋಕುಲೆಡ ॥

11

ಈತ್ ಪನ್ನಗ ಬೀಮೆ ಕೋಪೊಡು
ಯಾನ್ ಪಂಡ್‌ನ ಬಾಸೆ ತೀರ್ಸವೆ
ಈಯೆ ನಂಬುಲ ಕೌರವೇಸ್ವರ ಪನ್ನಗಾಪಗನೆ ॥
ದಾಯೆಗೀ ಪಾತೆರುವ ಅಜ್ಜೆರ್
ಬೂರುದುಲ್ಲೆರ್ ಆರೆನೆದುರುಡು
ಪೋಲ ಮುಲ್ಪಡ್ದಿತ್ತೆ ಪಂಡೆನೆ ಧರ್ಮನಂದನೆನೆ ॥

12

ಮಾತೆರೆನ್ ಪೋಯೆರೆಗ್ ಪಂಡ್‌ದ್
ಯೋಗೊ ದ್ಯಾನೊಡು ಆತ್ಮೊನುಂತದ್
ಬೀಸ್ಮೆ ಬಾಣೊದ ಕೊಡಿತ ಮಂಚವುಡಿತ್ತೆ ಜೆತ್ತೊಂದು ॥
ಮನಸ್ ನಾರಾಯಿಣನ ಪಾದೊಡು
ನಿಲೆಟ್ ಉಂತ್‌ನಗಾಯ ಸೈರೊಗು
ಬಡವು ಬಾಜೆಲ್ ಬೇನೆದಾಯ್ತುಲ ಬೀಸ್ಮಗಾಯ್ಜತ್ತೊ ॥

ಶ್ರೀ ಅನಂತಕೋಡಿ ಸುಬ್ರಾಯ ದೇವೆರೆ ನಿರ್ಪೊಡು;
ಪರಿವಾರೊದೈವೊಲೆನ ಬೆರಿ ಸಾಯೊಡು
ಕೆಲಿಂಜ ದೂರುಡು ನಿಲೆಯಾಯಿನ ಅಪ್ಪೆ
ಸಿರಿ ಉಳ್ಳಾಲ್ದಿನ ದಯೊಟು;
ತುಳು ಕೆಲಿಂಜ ಬಾರತೊದ ಬೀಸ್ಮಪರ್ವೊ ಪೂರ್ತಿಯಾಂಡ್ ●

ತುಳು ಕೆಲಿಂಜ ಬಾರತೊ

ದ್ರೋಣ ಪರ್ವೊ

ಸುರುತ ಸಂದಿ

॥ ದ್ರೋಣನ ದಳವಾಯಿ ಪಟ್ಟೊ ॥

ಪಗರಿ ಮಂಚವುದಲ್ತ್ ಕೌರವೆ
ಎಸನೊಡರಮನೆಗೆತ್ಯೆ ಪಾಟಕ-
ನಕ್ಲ್ ಮನಿತ್ಜೆರಪಗ ರಾಯನ ಮೋನೆ ತೂವೊಂದು॥
ಇರ್ಳ್ ಸಬೆ ಕೂಡ್ಸಾದ್ ಬರ್ಪಯೆ
ಸಕುನಿ ಸೈಂದವ ಸಲ್ಯನಕ್ಲೆನ್
ನನದ ದಳಪತಿ ಪಟ್ಟೊ ಏರೆಗ್ ಪನ್ದ್ ಕೇನಿಯೆರೆ॥

1

ಆತ್ ಪೊರ್ತುಗು ಜವನೆರೊಟ್ಟುಗು
ವೀರೆರೆನ ದುತ್ತ್ಯೆತೊಡೆತ್ತಿಯೆ
ವೀರ ಕರ್ಣನೆ ಕೌರವೇಂದ್ರನ ಸಬೆಕ್ ಸಂತೊಸುಡು॥
ಪ್ರೀತಿದಾಯೆನೆ ಬತ್ತೆ ಪಂಡ್ದ್
ಆಸನೋಡುದು ಲಕ್ಕ್ದುಂತುದು
ಬಾರಿ ಸಂಬ್ರುಮೊಡಯನ್ ಕೌರವೆ ಲೆತ್ತೆ ಕೈತಡೆಗ್॥

2

ಅಜ್ಜ ಬೀಸ್ಮೆರೆಗಾಂಡ್ಲಪಜಯೊ
ಕರ್ಣ ಎಂಕೇರುಂಡು ಪನ್ಲಯ
ಗೆಲ್ಪುನವೆ ಸಾದಿದ್ಯೆ ಪನ್ನಗ ಪನ್ಪೆನಾ ಕರ್ಣೆ॥
ಯುದ್ದೊಗೆಂಕಪ್ಪಣೆನ್ ಕೊರ್‍ಯಡ
ಗೆಲ್ಪವೆನೆ ನಿನನೇನ್ ಪೋಡ್ಯಡ
ಸಯ್ವೆರಾ ಪಾಂಡವೆರ್ ಎನ್ನಡ ಲಡಯಿ ಮಲ್ತೊಂದು॥

3

ಮುರನಿ ಬೀಸ್ಮೆರೆನೇನ್ ನೆರ್ತ್ನ
ಸಮೊನೆ ಅತ್ತ್ಂದೆಂಕ್ ಬೇಜರೊ
ಮನಸ್ಡಾಯ್ನೆನ್ ಕಳೆದ್ ಬರ್ಪನೆ ಇತ್ತೆ ಬೀಸ್ಮೆರೆಡ॥
ಸಮೆನ್ ಕೇನುವೆ ಪನ್ದ್ ಪೋಯೆನೆ
ಲಡಯಿದಾ ಕಳಟೋಲು ಬೀಸ್ಮನ
ಪಗರಿ ಮಂಚವು ಉಂಡು ಪಂಡ್ದ್ ನಾಡ್ ನಾಡೊಂದು॥

4

ಬನ್ನಗನೆ ನಾಯಿಗುಳು ಕರ್ಲ್ ನ್
ಒಯ್ಪುನವು ಬೌರೊಂದು ಪ್ರೇತೊಲು
ನೆತ್ತೆರ್ನ್ ಜುಂಬೊಂದು ಕಕ್ಕೆಲು ಇತ್ತೊ ರಾವೊಂದು॥
ಅಲ್ಪನೇ ಪಗರಿಲೆನ ಕೊಡಿಟೇ
ಜೆತ್ತ್ದಿತ್ತ್ನ ಯೋಗೊ ಮೂರ್ತಿನ್
ಕಣ್ಣ್ದೆರ್ತ್ದ್ ತೂಯೆ ಕರ್ಣನೆ ಸಿವ ಸಿವಾ ಪನ್ದ್॥

5

ಕಾರ್ದ್ದ ಮುದೆಲ್ಡ್ ಕಣ್ಣ್ಡೆನೆ ಸರಿ
ನೀರ್ ಅರಿಪದ್ ಬುಲ್ತು ಬುಲ್ತುದು
ಸೇಂಕುನಾ ಸೊರೊ ಕೇಂಡ್ದಾನಗ ಬೀಸ್ಮೆ ಕಣ್ಬುಡುದು॥
ಏರ್ಮಗ ಬುಲ್ಪುನಯೆ ಪಿಜಿರ್ದ್
ತೂಯೆರಾಪುಜೆ ನಿನ್ನ ಮೋನೆನ್
ಈಯೆ ಪನ್ಪನ್ ಪನ್ನಗಾಪಗ ಪನ್ಪೆ ಕಲಿಕರ್ಣೆ॥

6

ಆನಿ ಈರೆನ್ ಹಲ್ಕಿ ಮಲ್ತ್ನ
ಮೂರ್ಕೆ ಕರ್ಣನೆ ಯಾನ್ ಈರೆನ
ಕಾರ್ ಪತ್ತ್ದ್ ಸಮೆನ್ ಕೇನುವೆ ಕೊರ್ಲೆ ಸಮೆನೆಂಕ್॥
ತಾನೆ ಬಿರ್ಸೆಂದತ್ತೊ ಪನ್ತ್ನೆ
ಈಯೆ ಪಂಡ್ನ ತಪ್ಪು ಎಂಚಿನ
ಏರ್ಲಾಂಡಲ ಯುದ್ದೊ ಮಲ್ಪೆರೆ ತಾನ್ ತಾನ್ಂದ್॥

7

ಏವೂರೊಡು ನುರ್ಕುನವೆ ವೀರೆರೆ
ಗೇಪೊಲಾ ಬೋಡಿತ್ತಿ ಗುಣೊನೇ
ನೇಟ್ ನಿನ್ನವು ತಪ್ಪುದಾಯ್ತಲ ಇದ್ದಿಮಗ ಕರ್ಣ॥
ಈಯೆ ನನ ಕೌರವನ್ ಗೆಂದಲ
ದೇವೆರೇ ನಿನ ಸಾಯೊಗುಪ್ಪಡ್
ಯಾನ್ ಸಮೆ ಕೊರ್ವೆತ್ತೊ ಪಂಡ್ದ್ ತರೆಕ್ ಕೈದೀಡ್ಯೆ॥

8

ಹರಿಯೆ ಪಾಂಡವನಕ್‌ಲೆ ರೆಚ್ಚಣೆ
ಮಲುಪುನಾಯೆನೆ ಉಲ್ಲೆ ಅಕ್‌ಲೆನ
ಬೆರಿಯೆ ಎನ್ನವು ದಾಲ ನಡಪಂದಿತ್ತೆ ಕಾಳಗೊಡು॥
ಅರಸು ಕೌರವಗಾದ್ ಬೆನುಪುನ
ಮನಸ್ ಎನ್ನಡ ಮಾತ್ರೊ ಉಪ್ಪುನೆ
ಲಡಯಿ ಮಲ್ತೆಡ ಎನ್ನ ಜೂವೂನೆ ಪೋವು ಕಂಡಿತೊನೆ॥

9

ಸತ್ಯೊ ಜ್ಞಾನೊನು ದಿಂಜ ತೆರಿನಯೆ
ಪನ್ಡ್ ಅರ್ತೊನೆ ಆಂಡ್ ಯಾನ್‌ಲ
ನಿನ್ನ ಏಗಿತೊನರ್ತೊ ಮಲ್ತ್‌ಜಿ ಈಯೆ ಬುದ್ಯಂತೆ॥
ನಿಕ್ಕಲಕ್‌ಲೆನ್ ರಾಜಿ ಮಲ್ಪೆರೆ
ತಕ್ಕ ಯೇಗಿತೊ ಉಂಡು ಮಗ ಈ
ದುಸ್ಪನಕ್‌ಲೆಗ್ ಬುದ್ದಿ ಪಂಡ್‌ದ್ ರಾಜಿ ಮಲ್ಪಾಲ॥

10

ಬುದ್ದಿ ಪನಿಯೆರೆ ಯಾನ್ ಅರಸುಗು
ಇತ್ತ್‌ನಾಯೆನೆ ಅತ್ತ್ ಆಯನ
ಚಿತ್ತೊದಂಚೆನೆ ನಡಪುನಯೆನೇ ಆದ್ ಇನಿ ಮುಟ್ಟ॥
ಒಟ್ಟಿಗೆನೆ ದಿನೊ ದೆತ್ತೊ ಬೇಜರೊ
ಮಲ್ಪಡೆಂದ್‌ದ್ ಕಾರ್ ಪತ್ತ್‌ದ್
ಸರ್ತೊ ಪೋಯೆನೆ ಕೌರವನ ಸಬೆ ನಡಪುನಾಡೆಗೆನೆ॥

11

ಕರ್ಣೆ ಬತ್ತ್‌ನ ತೂದು ಕೌರವೆ
ಅಜ್ಜೆ ನಿನ್ನಡ ದಾನೆ ಪಂಡೆರ್
ನೆರ್ಯೆರೋ ನಿನನಾರ್ ಪನ್‌ಪನ್ ಪನ್ಡ್ ಕೇನ್ನಗನೆ॥
ಪುತ್ತೊಳಿದ ಗುಣೊ ಆರೆನೆಂದ್‌ದ್
ಅರ್ತೊ ಮಲ್ತ್‌ಜಿ ದುಂಬು ಈತ್ನೆಟ
ಎನ್ನ ತರೆಕೇ ಕೈನ್ ದೀಡ್‌ದ್ ಸಮೆನ್ ಕೊರ್ಯೆರ್‌ಯ॥

12

ಯಾನ್ ದುಂಬೇ ನೆನೆತ್‌ದಿತ್ತೆನೆ
ಆರ್ ಸರಣಾಗತೆರೆ ದೈವೊನೆ
ಕಾಂಡೆ ಲಡಯಿಗ್ ಪೋವೊಡತ್ತಯ ಏರ್ ದಲವಾಯಿ॥
ಈಯೆ ಪನ್‌ಲಯ ಕರ್ಣ ಪಂಡ್‌ದ್
ಕೇಂಡೆ ಕೌರವೆ ಅಪಗನೇ ಗುರು
ದ್ರೋಣೆರುಪ್ಪುನಗಿತ್ತೆ ಏರೆಗ್ ಪಟ್ಟೊ ಕಟ್ಟುವಯ॥

13

ಪಗರಿಡಾಯ್ಜಿಡ ಸಾಮೊ ಕೊರ್ದುಲ
ಕೆರಿಯೆರೆಗ್ ತೀರ್‌ನ್ನಾರ್ ದ್ರೋಣೆರ್
ದಳಪತಿಯೆ ನಮ ಸೇನೆಗಾರೇ ಎಡ್ಡೆ ಕುರುವೀರ॥
ಪುರಿನ್ ಮಚ್ಚರೊ ಬುಡುದು ಕರ್ಣನೆ
ಪನ್‌ಪಿ ಪಾತೆರೊ ಕೇನ್ಡ್‌ಲಾ ಸಬೆ
ತುಲಯಿ ಮಾತೆರ್ ತಾಟಿ ಬೊಟ್ಯೆರ್ ಪುಗರ್ ಪುಗರೊಂದು॥

14

ದ್ರೋಣೆರೆನ್ ತರ್ಪಾದ್ ಕೌರವೆ
ಪೀಟೊಡೇ ಕುಲ್ಲಾದ್ ಸಿಮ್ಮೊದ
ಮೋನೆದವೆ ಸಿರಿ ಮುಂಡೊ ಪಟ್ಟಿನ್ ದೀಡ್ಯೆ ಗುರುಕುಲೆಗ್॥
ವೇದೊ ಮಂತ್ರೊಡು ಪುಣ್ಯೊ ನೀರ್‌ನ್
ಬ್ರಾಣೆರೇ ತಲಿಪುನಗ ಪೊಣ್ಣುಲು
ಆರತಿನ್ ಬೆಳಗಾದ್ ಪಂಡೆರ್ ಪೊರ್ಲು ಸೋಬಾನೆ॥

15

ಪಾಟಕೆರ್ ಜಯೊ ಗೋಸೊ ಮಲ್ತೆರ್
ಕಾಣಿಗೆನ್ ಸಾಮಂತೆರೇತ್‌ಲ
ದೀಡಿಯೆರ್ ಕೌರವೆನೆ ಲಕ್ಕ್‌ದ್ ಪಂಡೆ ರಾಜಾಜ್ಞೆ॥
ನಾಲ್ ರಂಗೊದ ಸೇನೆದಾಕ್‌ಲ್
ಮಾತೆರ್‌ಲ ದಳವಾಯಿಲೆನ ನುಡಿ
ತಾಜ್ಞೆಡೇ ಸರಿ ಲಡಯಿ ಮಲ್ತ್‌ದ್ ಜಯೊನು ಸಂಪಲಿಪಿ॥

16

ದಳಪತಿನವಾಜ್ಞೆಲೆಸ್ ಮೀರ್‌ದ್
ನಡತ್‌ನಕ್‌ಲೆಗ್ ರಾಜ ಸಾಸನೊ
ತೆರಿದ್ ಮಾತೆರ್ ನಡಪೊಡುಂದುದು ಪಂಡೆ ಇವರಾದ್॥
ಈತ್ ಸಂಬ್ರುಮೊ ಆನಗನೆ ಸರಿ
ಮೂಡಯಿಡ್ ಬೊಲ್ಪಾಂಡ್ ಲಡಯಿಗ್
ಪೋಪುನಟ್ಟನೆ ಮಲ್ಪಿ ಪಂಡ್‌ದ್ ದ್ರೋಣೆ ತೆರಿಪಾಯೆ॥

॥ ದ್ರೋಣಾಚಾರ್ಯೆರೆನ ಸುರುತ ಲಡಯಿ ॥

ಸಾರತಿಗ್ ಕೈ ಮುಗಿದ್ ತೇರ್‌ಗ್
ಮೂಜಿಬಲಿ ಬತ್ತ್‌ದ್‌ಲ ಕುದುರೆಲೆ
ಮೋನೆ ಮುಂಡೊಗು ಮುತ್ತೊ ಕೊರ್ದೆ ದ್ರೋಣೆ ರತೊನೇರ್ಯೆ॥
ಆತ್ ಪೊರ್ತುಗು ಕೌರವೇಸ್ವರೆ
ದ್ರೋಣೆರೆಗ್ ಪುಡ್ಯಾಡ್ಡ್ ಪಂಡೆನೆ
ಈರ್ ಇನಿ ಧರ್ಮಜನ್ ಕಟ್ಟ್‌ದ್ ಕನಲೆ ಎನ್ನಾಡೆ॥

1

ಅರ್ಜುನನ್ ತಪ್ಪಯಡ ಕಂಡಿತೊ
ಧರ್ಮನಂದನನೊಯ್ತ್‌ಕೊಂಡ್ರುವೆ

ಪನ್ನಗನೆ ಅಂತ್‌ಂದ್ ಒತ್ತಿಯೆನಾ ಸುಯೋದನನೆ॥
ಕರ್ಣೆ ಅಶ್ವತ್ಥಾಮೆ ಶಕುನಿಲ
ಒಟ್ಟಿಗೆನೆ ರತೊನೇರ್ದ್ ಪಿದಡ್‌ದ್
ಬತ್ತ್‌ನಾಕ್‌ಲ್ ಕಳಕ್ ನುರ್ಕ್ಯೆರ್ ಬಾಣೊ ರಾಪಯೆರ್॥

2

ದ್ರುಪದರಾಜನ ಸೇನೆ ಎದುರುಗು
ಬರುಪುನೆನ್ ತೂವೊಂದು ದ್ರೋಣೆನೆ
ನೆರ್‌ದ್ ಪಂಡೆನೆ ನಿಕ್‌ಲ್ ನಾಯಿಲು ಎನಡ ಕಾದುವರೊ॥
ಬರಡ್ ಬೀಮಾರ್ಜುನೆರ್ ಎನ್ನಡ
ಲಡಯಿಗುಂತಡ್ ಪೆಟ್ಟ್ ತಿನಿಯೆರೆ
ಬಿರ್‌ಸೆರಾಕ್‌ಲ್ ಪಾರಯೆರ್ ನಿಜೊ ಪನ್‌ಲೆ ಅಕ್‌ಲೆಡನೆ॥

3

ಚತ್ರಿಯೆರೆ ನುಪ್ಪುದವೆ ಕಾರ್ಬರ್
ನಿತ್ತೆ ಉಂತವೆ ಪನ್ದ್ ರಾಪಯೆ
ದ್ರುಷ್ಟದ್ಯುಮ್ನನೆ ಮಂತ್ರ ಬಾಣೊನು ದ್ರೋಣನಾ ತರೆಕ್॥
ಬರ್ಪಿ ಬಾಣೊನು ಅರ್ದೊ ಸಾದಿಡೆ
ರಟ್ಟದಾ ಗುರು ಎದುರು ಪಗರಿನ್
ಬಿಲ್ಲ್‌ಗೇ ಕೊಲ್ಪಾದ್ ದ್ರುಪದನ ಮಗಕ್ ಬುಡುದುಂತ್ಯೆ॥

4

ದಾನೆ ಪನ್ಪುನೆ ದ್ರುಷ್ಟದ್ಯುಮ್ನನ್
ದೂರೊಗೇ ರಟ್ಟಾಂಡ್ ಬಾಣೊನೆ
ದ್ರೋಣೆ ಸೇನೆನ್ ಅರ್ದೊ ಚಂದ್ರನ ನಮುನೆಡುಂತಾದ್॥
ಬೀಮ ಪಾರ್ತೆರ್ ಬರ್ವೆರಿತ್ತೆನೆ
ಜಾಗ್ರತೆಡ್ ತೂವೊನುಲೆ ಪಂಡ್‌ದ್
ಸೇನೆಗಾಜ್ಞೆನ್ ಕೊರ್ದು ಉಂತಿಯೆ ಬಿರುನು ಪತ್ತೊಂದು॥

5

ದ್ರುಷ್ಟದ್ಯುಮ್ನನ್ ರಟ್ಟಯಿನ ಗುರು
ನಿತ್ತೆ ರಟ್ಟಾವೆಂದ್ ಬೀಮೆನೆ
ಅಟ್ಟಸ್‌ಡ್ ಎದುರುಂತಿನಾಪಗ ದ್ರೋಣೆ ತೆಲಿತೊಂದು॥
ರಕ್ಕಸನ ಮಡೆ ತಿಂದಿ ತಿಂಬಟು
ಬತ್ತನಯ ಓ ಬೀಮ ಈಯೇ
ಚೆನ್ನ ನಾಯಿದ ಬಂಜಿದಾಯೆನೆ ತಿನ್‌ಲ ಪಣೊಕುಲೆನ್॥

6

ಪುಳಿ ಕಜಿಪು ತಿಂದ್‌ನವೆ ಬ್ರಾಣೆರ್
ಎನಡ ಲಡಯಿಗ್ ಉಂತ್ವೆರೋ ಪನಿ
ಗುರುಕುಲೀರೇ ಕಚ್ಚೆಡುರ್ಚ್ವರ್ ಪೆಟ್ಟ್ ತಾಗ್‌ನಗ॥
ಗದೆನ್ ಪತ್ತ್‌ಲ ತೂಕೊ ನಿನ್ನವು
ಬಿರ್‌ಸತಿಗೆ ಏತುಂಡು ಗೆಲ್ತಡ
ಕಲ್‌ಪಯಿನ ಮರ್ಯಾದಿ ಎಂಕೇ ತಿಕ್ಕು ಬಲಬೀಮ॥

7

ಈ ಪೆದಂಬೆನೆ ದುಂಬು ಕಲ್ಪುನ
ಕಾಲೊಡತ್ತಯ ಇತ್ತೆಲಾ ನಿನ
ಪೋಕಲೊದ ರಾಪಟೊನೆ ಉಂಡೊಯ ಪನ್ದ್ ಹಾಕ್‌ನಗ॥
ಬೀಮೆ ಪೆಟ್ಟ್‌ನ್ ತಪ್ಪವೊಂದೇ
ನೋಟೊ ತೂದೇ ಗದೆಟ್ ಹಾಕ್ಯೆನೆ
ದ್ರೋಣೆ ತಪ್ಪದ್ ಪೆರಪ ಹಾಕ್‌ನ ಪಟ್ಟ್‌ಡಾ ಬೀಮೆ॥

8

ತರೆನೆ ತಿರ್ಗ್‌ದ್ ಬೂರ್ನ ತೂದೇ
ಯಮನ ಮಗೆ ಧರ್ಮಜೆನೆ ಬತ್ತ್‌ದ್
ಗುರುಕು ಕೈ ಮುಗಿಯೊಂದು ಪಂಡೆನೆ ಸ್ವಾಮಿ ಈರಿತ್ತೆ॥
ಲಡಯಿಗುಂತುದು ಎಂಕ್ಲೆಗಾಕ್ವರೊ
ಪೆರಪ ಎಂಕುಲು ಕೈನ್ ದರ್ಪಯೊ
ಎದುರು ಉಂತಿಯೆ ಕೆರ್ಲೆ ಪಂಡ್‌ದ್ ಬಿರುನು ಕೈ ಬುಡುದು॥

9

ತಿಕ್ಯೆ ಧರ್ಮಜೆ ಪನ್ದ್ ದ್ರೋಣೆನೆ
ಸುತ್ತು ಪಾಡ್‌ದ್ ಪತ್ತ್‌ಲೆಂದ್‌ದ್
ಸೈನ್ಯೊದಕ್‌ಲೆಡ ಪನ್ಪಿ ಪೊರ್ತುಡು ಎತ್ಯೆನರ್ಜುನೆನೆ॥
ಪತ್ಯೆರೆಗ್ ಪುಣೆಪುನವೆ ವೀರೆರ್
ಅಲ್ಕ್‌ದುಂತ್ಯೆರ್ ಪಾರ್ತೆ ತೇರ್‌ಡ್
ಬತ್ತ್‌ನೆನ್ ತೂವೊಂದು ಪೋಡಿಗೆಡಕ್‌ಲ್ ನಡ್ಗಿಯೆರ್॥

10

ಪಾರ್ತೆ ದ್ರೋಣೆರೆನೆದುರು ಉಂತುದು
ಗಾಂಡಿವೊನು ಕೈ ಬುಡುದು ಕೈ ಮುಗಿ
ದಾದ್ ಗುರುಕುಲೆ ಈರ್ ಕಲ್ಪಯಿನೇನ್ ಈರೆಡನೆ॥
ತೋಜನಗ ದಾಚೀನೊ ಮಲ್ಪಡೆ
ಲೋಕೊದಾ ಗುರು ಕ್ರಿಷ್ಣನೆದುರುಡೆ
ಮೋಕ್ಷೊಗೇರುವೆ ಪನ್ದ್ ಪತ್ಯೆನೆ ದಿವ್ಯೊ ಕೋದಂಡೊ ॥

11

ದುಸ್ವೆರುನ್ಪುನು ತಿಂದಿ ಸೈರೊನು
ಸಿಸ್ಯ ಬಾಣೊಡೆ ಕ್ರಿಷ್ಣನೆದುರುಡು
ದೆಪ್ಪುನವೆ ಎಡ್ಡೆತ್ತ ಕಲ್ಪಯಿ ದಿವ್ಯೊದನುರ್ವೇದೊ ॥
ನಿಕ್ಕ್ ಪಲಿತ್‌ದ್ ಉಂಡೊ ಪನ್ಪಿ ಪ –
ರೀಕ್ಷೆ ಉಂದೇ ಲಡಯಿ ಬುಡ್ಲಯ
ಬಿಲ್ಲ್ ದೆರ್ತ್‌ದ್ ಬಾಣೊನರ್ಜುನ ಎನ್ನ ತಿಗಲೆಗ್‌ಲ ॥

12

ವೀರ ಪಾರ್ತೆನೆ ಮಂತ್ರೊ ಬಾಣೊನು
ದ್ರೋಣ ಮೇಲ್‌ಗ್ ಬುಡ್ನ ಸಾತ್‌ಗ್

ದೂರೊಗೇ ರಟ್ಟಾದ್ ಆನಗ ಗುರುಕು ಮತಿಯಿದ್ದಿ ॥
ಗಾಳಿ ಪಾಡ್ಯೆರ್ ಒಟ್ಟುಗಿತ್ತ್‌ನ
ಸೇನೆದಾಕ್‌ಲ್ ಅಪಗ ಕಣ್ಣ್‌ನ್
ಪೂರ್ತಿಬುಲದ್‌ಲ ತೂಪಿ ಸಮಯೊಡು ಆಂಡ್ ಕತ್ತಲೆನೆ ॥

॥ ಸಮಸಪ್ತಕೆರ್ ಲಡಯಿಗ್ ಪಿದಡಿಯೆರ್ ॥

ದ್ರೋಣನಾ ದಳವಾಯಿ ಪಟ್ಟೊದ
ಕಾಳಗೊಡು ಸುರುತಾನಿ ಕತ್ತಲೆ
ಆಯಿ ಸಾತ್‌ಗ್ ಕೌರವೆನೆ ಸಬೆ ಕೂಡ್ಸಯೆನೆ ಬೇಕೊ ॥
ಸೇರ್‌ದಿತ್ತೆರ್ ಕರ್ಣ ಸಕುನಿಲು
ಆ ದುಸ್ಯಾಸನೆ ಸಲ್ಯೆ ಸೈಂದವೆ
ಮಾತೆರೆನ ಸರಿ ಮೋನೆ ತೂವೊಂದಾಯೆ ಬೇಜರೊಡು ॥

1

ಇನಿತ ಲಡಯಿಡ್ ಸೋಲು ಆಯಿನೆ
ಪನ್‌ಲೆ ಎಂಚಂದೆನಡ ದಳಪತಿ
ಗುರುಕುಲೇ ಆಯಿನೆಟ್‌ಲಾಚಿರೊ ಎಂಕ್ ಆಂಡತ್ತೊ ॥
ಮನಿಪುಜರ್ ದಾಯೆಂದ್ ಕೇನ್ನಗ
ಸಬೆಟ್ ಇತ್ತ್‌ನ ಕರ್ಣೆ ಲಕ್ಕ್‌ದ್
ಕುರುಪತಿಯೆ ಕೇನಿತ್ತೆ ಯಾನೇ ಪನ್ಪಿ ಪಾತೆರೊನು ॥

2

ದ್ರೋಣೆರೇ ಧರ್ಮಜನ್ ಪತ್ಯೆರೆ
ಸೇನೆಗಾಜ್ಞೆನ್ ಕೊರ್ನ ಸಾತ್‌ಗ್
ಪಾರ್ತೆನಾಡೆಗ್ ಎತ್ಯೆ ಎಂಚನೊ ತೆರಿದ್ ಪಾರೊಂದು ॥
ಬಾರಿ ಕಾಳಗೊ ನಡತ್‌ದಾನಗ
ಆ ಯುದಿಸ್ಟಿರೆ ಗುರುಕು ತಿಕ್ಕ್‌ಜೆ
ಕಾದ್‌ಕಾದ್‌ದ್ ಬಯ್ಯಗಾನಗ ಸೋಲು ನಂಕಾಂಡ್ ॥

3

ಕ್ರಿಷ್ಣೆ ಪಾಂಡವನಕ್‌ಲೆ ರಚ್ಚಣೆ
ಮಲ್ಪುನಾಯೆನೆ ಆಯಿನೆಟ್ ನಮೊ
ಗೆಲ್ಪಿಯೆರೆ ಕಸ್ಟೊಂಡು ಪನ್ನಗ ಆ ತ್ರಿಗರ್ತೆರೆನ ॥
ಕಣ್ಣ್ ಕೆಂಪಾಂಡಪಗ ಕೋಪೊಡು
ಲಕ್ಕ್‌ದುಂತುದು ಪನ್ಪೆರಾ ಸಬೆ
ಟಿತ್ತ್‌ನಕ್‌ಲೆನ ಮೋನೆ ತೂವೊಂದಲ್ಪ ಅಟ್ಟಸ್ಡ್ ॥

4

ಕೇನ್ ಕೌರವ ಕರ್ಣ ಕೇನ್‌ಲ
ವೀರೆರಾ ದುಸ್ಯಾಸನಾದಿಲು
ಕೇನಿ ಸೈಂದವ ಸಲ್ಯ ಸಕುನಿಲು ಮಾತಾ ಸೈನಿಕೆರ್ ॥
ಏಳ್ ಮಗಿ ಪಲಯಲ್ಲು ಎಂಕುಲು
ದಾನವೆರೆ ಕುಲೊ ಕೀರ್ತಿನೊರಿಪೆರೆ –
ಗಾದ್ ಪುಟ್ಟ್‌ದು ಬತ್ತಿ ಸಮ ಸಪ್ತಕೆರ್ ತೆರಿಯೊನುಲೆ ॥

5

ಎಂಕ್ಲೆನಮ್ಮೆ ನಿವಾತಕವಚೆಂ
ದೆನ್ಪಿ ವೀರೆನೆ ಸೊರ್ಗೊ ಲೋಕೊಡು
ಯುದ್ಧೊ ಮಲ್ಪುನಗಪಗಲರ್ಜುನೆ ಕೆರ್ತೆನಾಯನ್‌ಲ ॥
ಇತ್ತೆ ಆಯನ ಪಗೆನ್ ಸಂದವೊ
ನೆಕ್ಕ ತತ್ಯೊಡ ಅಮ್ಮನೆಂಕುಲು
ಕೆರ್ನ ದೋಸೊದ ಪಾಪೊ ಬರ್ಜುನ ಬರಡ್ ಪಂಡೊಂದು ॥

6

ಆಜೊ ಪಾಡ್‌ದ್ ಪಿದಡ್‌ದುಂತ್‌ನ–
ಗಾಪಗನೆ ಬೊಲ್ಪಾಂಡ್ ದೂತೆರ್
ಪಾರ್ತನಾಡೆಗ್ ಪೋದು ಪಂಡೆರ್ ಆಣ್ ಈಯಾಂಡ ॥
ಕಾಳಗೊದ ಕಳತಾಡೆ ಬತ್ತ್‌ದ್
ವೀರ ಸಮಸಪ್ತಕೆರೆ ಎದುರುಡು
ಕಾದೊಡುಗೆ ಇದ್ದಿಡನೆ ದಮ್ಮಯ ಪಾಡ್ದ್ ಬದುಕೊಡುಗೆ ॥

7

ಈತ್ ಎಂಕ್ಲೆಡ ಪನ್ತೆರಾಕ್‌ಲ್
ಏಳ್‌ಜನೊ ರಕ್ಕಸೆರ್ ಉಲ್ಲೆರ್
ಪಾತಳೊದ ಲೋಕೊಡುದು ಬತ್ತ್‌ನವಕ್‌ಲ್ ಕೆರ್ಡುವೆರ್ ॥
ಈಯೆ ಬದುಕುನ ಸಾದಿ ತೂವೊನು
ಕಾದುನವು ಬೊಡ್ಚಿಂದ್ ಪನ್ನಗ
ಪಾರ್ತೆ ದೂತೆರೆ ಗೆಬ್ಬುಗೆತ್ತಯೆ ಕೈಟ್ ನಾಲ್ನಾಲ್ ॥

8

ನಿಕ್‌ಲೆನಾ ದನಿ ಬರಡ್ ಎನ್ನಡ
ಲಡಯಿ ಮಲ್ಪೆರೆ ಕಾಳಗೊದ ಕಳ–
ತಡೆಗ್ ಪನಿಯೆರೆ ಪೋಲೆ ಎನ್ನಡ ಮುಲ್ಪ ತಿಂದ್‌ನೆನ್ ॥
ಅಕ್‌ಲೆಡಲ ಸರಿ ಪನ್‌ಲೆ ಪನ್ನಗ
ಪುಕುಳಿಗೇ ಕಾರ್ಕೊರ್ದು ಪಾರ್‍ಯೆರ್
ದನಿಕುಲೆಡ ಪನ್ಪೊಂದು ದೂತೆರ್ ಸಿಬಿರೊದಾಡೆಗೆನೆ ॥

9

ಅಣ್ಣನ್‌ಲ ತೂವೊನುಲ ದ್ರೋಣೆರ್
ಒಯ್ತ್‌ದೇ ಕೊಂಡೊವೆರ್ ಬೀಮಾ
ತಪ್ಪವಡ ಸಮ ಸಪ್ತಕೇರೆಡ ಯಾನ್ ಕಾದಿಯೆರೆ ॥
ಇತ್ತೆನೇ ಪೋವೊಡುಗೆ ಕಾಳಗೊ
ಮಲ್ಪಡ್‌ಯ ಸಹದೇವ ನಕುಲೆರ್
ದ್ರುಪ್ಪದ್ಯುಮ್ನೆಲ ನಮ ಗಟೋದ್ಗಜೆ ಪನ್ಡ್ ಪಿದಡಿಯೆನೆ॥

10

ದ್ರೋಣನಾಳ್ತಿದ್ ಕೇನೆ ಓದದ್
ಕುನುಂಚಿರೆ ತಯರಾದ್ ಉಂತ್ನ–
ಗಾಪಗನೆ ಪಾಂಡವರೆ ಕಡೆತಕ್‌ಲಾಡೆಗೆತ್ತಿಯೆರ್ ॥
ಬೀಮ ಸೇನೆನೆ ಕೌರವೇಂದ್ರಡ
ಸಾತ್ಯಕಿಯೆ ಕಲಿಕರ್ಣನೆದುರುಡು
ವೀರೆನಾ ಸಹದೇವೆ ಸಲ್ಯಡ ನಕುಲೆ ಸಕುನಿಡನೆ ॥

11

ಕಾದಿಯೆರ್ ಅತಿರತೆರ್ ಮಾತೆರ್
ನಾಲ್ ರಂಗೊದ ಸೇನೆದಾಕ್‌ಲ್
ಕಾಳಗೊದ ಕಳನಲ್ಪ ಪೊಡಿ ಪೊಡಿ ರಟ್ಟದಾನಗನೆ ॥
ಬೀಮೆ ಗದೆ ಬೀಜೊಂದು ಕೌರವ
ನಾಯಿ ಬಲಬಲ ಗದೆಟ್ ಗೊಬ್ಬುಗೊ
ಜೂಜಿ ಮಣ್ಣದ ಆಸೆದಾಯಗ್ ಮಣ್ಣ್ ತಿನ್ಪವೆನೆ ॥

12

ತರೆಕ್ ತಿಗಲೆಗ್ ಹಾಕ್‌ದಾನಗ
ತರೆನೆ ತಿರ್ಗ್‌ದ್ ಬೂರ್‍ೈ ಕುರುಪತಿ
ಕೆರ್‌ಪನೇ ಬೀಮೆಂದ್ ಬತ್ತೆರ್ ಜಯದ್ರತಾದಿಗುಳು ॥
ಎದುರು ಬತ್ತ್‌ದ್ ಸೈಂದವನ್‌ಲಾ
ಗದೆಟ್ ಹಾಕ್‌ದ್ ಮಗತ್ ಪಾಡಿಯೆ
ಕುರುಪತಿನ ಮೆಗ್ಯಲ್ಲು ಲಡಯಿಗ್ ಬತ್ತ್‌ನಾಪಗನೆ ॥

13

ಓ ದುಸ್ಯಾಸನ ನಿನ್ನ ನೆತ್ತೆರ್ –
ದಾಂಡ್ ಬಾಜೆಲ್ ಎದುರು ಉಂತುಲ
ಸೀರೆನೊಯ್ತ್‌ನ ಕೈಟ್ ಪತ್ತ್‌ಲ ನಿನ್ನ ಬಿರುಪಗರಿ ॥
ಹಾಕ್ ಹಾಕ್‌ದ್ ಮಗ್ತ್ ಪಾಡ್ನೆನ್
ತೂದು ಪಾರ್‍ೈರ್ ಮೆಗ್ಯನಾಕ್‌ಲ್
ದ್ರೋಣೆ ದ್ರುಪದನ್ ಗಿಡರ್‌ದಾಡೆಗ್ ಬತ್ತ್ ತೂನಗನೆ ॥

14

ಕಳಟ್ ಬೂರುದು ಪುಡೆರ್ ಪುಡೆರ್‌ದ್
ಬುಳುಪುನಾ ವೀರೆರೆನ್ ತೂನಗ
ಕನಿಕರೊಡು ಪಂಡೊಂಡೆ ತನ್ನನ್ ತಾನೆ ನೆರೊನುಂದು ॥
ದಳಪತಿಯೆ ತಾನಾದ್ ಇಂಚಿನ
ಹಣೆಬರೊನು ತೂಯೆರೆಗ್ ಎಂಕೇ
ಒದಗ್‌ನೆನೆ ಪಂಡೊಂದು ಉಂತ್‌ನಗಪಗ ಬಗದತ್ತೆ ॥

15

ಸುಪ್ರತೀಕೊನೆ ಪನ್ಪುನಾನೆಗ್
ಕುತ್ತೈ ಸೂಲೊಡು ಅಪಗಲವ್ವೇ
ನುರ್‍ಕು ನುರ್‍ಕುದು ಕೆಂಡ್ರ್ ಒದ್ದುದು ಸಾರೊ ಸೈನ್ಯೊಲೆನ್ ॥
ತಡ್ಪೆ ಕೆಬಿನಾಡಾದ್ ತುಂಬಿಡ್
ರಟ್ಟದೇತೋ ರತೊನು ಪೊಡಿ ಪೊಡಿ
ಮಲ್ತ್‌ದಾನಗ ಬೀಮೆ ಗದೆಟೇ ಹಾಕೈ ತೀರ್‍ನಾತ್ ॥

16

ಗದೆತ ಪೆಟ್ಟ್‌ನ್ ಗಣ್ಯೊ ಮಲ್ಪಂ–
ದವುಲು ನುರ್‍ಕುದು ಕೆರ್ಪಿ ನಮುನೆನ್
ತೆರಿದ್‌ಲಾ ಹರಿ ಪಂಡೆನರ್ಜುನಡಪಗ ಅಮಸರೊಡು ॥
ನಮನ ಸೇನೆನ್ ಸುಪ್ರತೀಕೊನೆ
ಪೊಡಿಯೆ ರಟ್ಟದ್ ಆಂಡ್‌ಲಾಡೆಗ್
ರತೊನು ತಿರ್ಗ್‌ಗೊ ಪನ್ದ್ ತಿರ್ಗ್‌ಯೆ ಆನೆದಾಡೆಗೆನೆ ॥

17

ನುರ್‍ಕುನಾನೆಗ್ ಪಾರ್ತೆ ಹಾಕ್‌ದ್
ಕೆರ್ದ್ ಪಾಡಿಯೆನಪಗಲಾ ಬಗ–
ದತ್ತೆ ಬತ್ತ್‌ದ್ ಎದುರು ಉಂತಿಯೆ ಬಾಣೊರಾಪಾದ್ ॥
ಅರ್ಜುನೆನೆ ಬಗದತ್ತ ಬಾಣೊನು
ರಟ್ಟದಾಪಗ ಎದುರುಗಸ್ತ್ರೊನು
ಬುಡ್ಡು ತೂನಗಲೈನ್ ರಟ್ಟದ್ ಅಂಕುಶಾಸ್ತ್ರೊನುಲ ॥

18

ಮೂಡಿಗೆಡ್ ಇತ್ತ್‌ನೆನ್ ದೆಪ್ಪುನ–
ಗಾಂಡ್ ಸೂರ್ಯ ಪ್ರಕಾಶೊ ಪಾಂಡವ
ಸೇನೆಗೇ ಗಂಡಾಂತ್ರೊ ಪಂಡ್‌ದ್ ಕ್ರಿಷ್ಣೆ ತೆರಿಯೊಂಡೆ ॥
ನೋಟೊ ಪತ್ತ್‌ದ್ ಪಾರ್ತೆ ತಿಗಲೆಗ್
ವೀರೆನಾ ಬಗದತ್ತೆ ಬಾಣೊನು
ರಾಪನಗ ಎದುರುಂತೈ ಕ್ರಿಷ್ಣೆನೆ ತಿಗಲೆನೊಡ್ಡಾದ್ ॥

19

ಕ್ರಿಷ್ಣೆ ತಿಗಲೆಡ್ ಅಂಕುಶಾಸ್ತ್ರೊನೆ
ಕೌಸ್ತುಬೊದ ಮಣಿತಂಚ ಮಣ್ಕ್‌ದ್
ಇತ್ತ್‌ನೆನ್ ತೂವೊಂದು ಪಾರ್ತೆನೆ ಆಚಿರಾನಗನೆ ॥
ಇತ್ತೆ ಕತ್ತಲೆ ಆಂಡ್ ನಮೊ ನನ
ಯುದ್ದೊನುಂತದ್ ಸಿಬಿರೊದುಲಯಿಗ್
ಪೊಗ್ಗುಗೊಯ ಯಾನಲ್ಪ ಬಾಣೊದ ಕತೆನ್ ತೆರಿಪಾವೆ ॥

॥ ಬಗದತ್ತನ ಮರಣೊ ॥

ರಾತ್ರೆ ಸಿಬಿರೊದ ಉಲಯಿ ಬತ್ತೆರ್
ಪಾರ್ತೆ ಕ್ರಿಷ್ಣೆರ್ ಲಡಯಿದೈತ್ತೊನು

ಪೂರ ಬಿಚ್ಚದ್ ಬೆಚ್ಚ ನೀರ್‌ಡ್ ಮೀದ್ ಕುಲ್ಲಿಯೆರ್ ॥
ಅತ್ ಪೊರ್ತುಗು ಒಣಸ್ ಮಲ್ಪೆರೆ–
ಗಾಕ್‌ಲೆನ್ ಲೆಪ್ಪುನಗ ಉಂಡುದು
ಆಸಿಗೆಡ್ ಜೆತ್ತೊಂದು ಕ್ರಿಷ್ಣಡ ಕೇಂಡೆನರ್ಜುನೆನೆ ॥

1

ದೇವ ಅಂಕುಸೊ ಬಾಣೊದಾಕತೆ
ಕೇನಿಯೆರೆ ತೊಡುವಾಂಡ್ ಐನೇ
ಪ್ರೀತಿದೀಡ್‌ದ್ ಪನೊಡು ಪನ್ನಗ ಕ್ರಿಷ್ಣೆ ಸಂತೊಸುಡು ॥
ಕಾಸ್ಯಪೆರೆ ಮಗೆ ದುಸ್ಪೇ ಕನ–
ಕಾಕ್ಷೆ ಪನ್ಪುನ ದೈತ್ಯೆ ಲೋಕೊದ
ಬ್ರಾಣೆರೆಗ್ ಪೊಂಜೊವೆಗ್ ಮಲ್ತೆನೆ ಬಾರಿ ಅನ್ಯಾಯೊ ॥

2

ಯಜ್ನೊ ಯಾಗೊನು ಪೂಜೆ ಮಾತೆನ್
ಮಲ್ಪುನಾ ಬ್ರಾಣೆರೆನ್ ಕೆರ್ಯೆನೆ
ಬುಕ್ಕೊ ಬೂಮಿಡ್ ದೈವೊ ದೇವೆರೆನೇರ್ಲ ನಂಬಂದೆ ॥
ಮಲ್ಲ ದೇವೆರೆ ಇಂಬ್ಯೆ ಪಂಡ್‌ದ್
ಬಗ್ಗಿಡಿತ್ತೆರ್ ಪಾಪೊದಾಕ್‌ಲ್
ತನ್ನ ಸಾಮಾರ್ತಿಕೆನ್ ವರುಣಡ ತೋಜಯೆರೆಗಾದ್ ॥

3

ಕಡಲ್‌ದಾ ಸಿರೆಕಾಯೆ ಹಾಕೊಂ–
ದಪಗ ಬತ್ತ್‌ದ್ ಬೂಮಿ ದೇವಿಯೆ
ಎನಡ ಪನ್ನಗ ಯಾನ್ ಆಯನ್ ಕೆರ್ದ್ ಪಾಡ್ವೆಂದ್ ॥
ಬೊಲುದು ಪಂಜಿದ ರೂಪೂಡೆನ್ನವೆ
ಅಬತರೊಡು ದಾನವನ್ ಕೆರ್ಯೆನೆ
ಪುರುಸೆ ಯಾನೇ ಪ್ರಕೃತಿ ಎನ್ನವೆ ಬುಡೆದಿ ಅಂದತ್ತೊ ॥

4

ಬೂಮಿ ದೇವಿಗ್ ಎನಡ ಮೋಕೆನೆ
ಆದ್ ಅವ್ವೇ ಪಂಜಿ ರೂಪೊಡು
ಕೂಡಿಯಲ್ ಎನ್ನೊಟ್ಟುಲಾಪಗ ಪುಟ್ಯೆನಾ ನರಕೆ ॥
ಆಪಗನೆ ಎನದಾಡೆ ಉದುರುದ್ –
ನೇನ್ ಪೆಜ್ಜಿದ್ ಬೂಮಿ ದೇವಿಯೆ
ಆ ನರಕ ದಾನವಗ್ ಕೊರ್ಯಲ್ ಬಾಣೊ ಮಲ್ಪಯರೆ ॥

5

ನರಕೆ ಅಂಕುಸೊ ಬಾಣೊ ಮಲ್ತೆನೆ
ಲಡಯಿಡಾಯೆನೆ ಸೈತ್ತೆ ಎನ್ನಡ
ಪಗರಿ ಉಂದೇ ನರಕ ಮಗೆ ಬಗದತ್ತಗಾಂಡವುಲ ॥
ಎನ್ನ ಸೈರೊದ ಸೊತ್ತುನೇನೇ
ಕುಲ್ಲಯಿನೆ ತಿಗಲೆಡ್‌ಲ ಪನ್ನಗ
ಅರ್ಜುನಗ್ ಸಿರಿ ಕ್ರಿಷ್ಣ ಮೈಮೆನೆ ಪೂರ ತೆರಿದಾಂಡ್ ॥

6

ಕೌರವೆರೆ ಸಿಬಿರೊದವೆ ಉಲಯಿಡ್
ಪಾರ್ತನಾ ಬಾಣೊದವೆ ಪೆಟ್ಟ್‌ಡ್
ವೀರೆನಾ ಬಗದತ್ತೆ ನರೆಲೊಂದಿತ್ತೆ ನರಕೊಂದು ॥
ಪೋಂಡೆ ಎನ್ನವೆ ಸುಪ್ರತೀಕೊನೆ
ಬಾಣೊ ಕ್ರಿಷ್ಣನ ತಿಗಲೆಗಾಂಡ್‌ಲ
ಯಾನ್ ಬದುಕುಜೆ ಪನ್ಡ್ ಬುಲ್ಪುನಗುಸುಲು ಮಿತ್ತಾಂಡ್ ॥

7

ಸೈತ್ತೆನೇ ಬಗದತ್ತೆ ಪಂಡ್‌ದ್
ಬುಲ್ತೆರೇತ್‌ಲ ಸಿಬಿರೊದುಲಯಿಡ್
ಬತ್ತ್ ಪಂಡೆರ್ ಕೌರವೇಸ್ವರಡಪಗ ಬುಲ್ತೊಂದು ॥
ಅಲ್ಪನೇ ಸಬೆ ಕೂಡ್ಸದಾದ್‌ಲ
ಸೈತ್ತ್‌ನಾಯಗ್ ಮೋಕ್ಷೊ ತಿಕ್ಕಡ್
ಪನ್ಪಿ ದುಕ್ಕೊದ ಪಾತೆರೊಡು ಸರಿಟೆಸನೊ ತೋಜಾಯೆ ॥

8

ಲಡಯಿಡೇ ಸೋಲಾಂಡೆ ಬೀಸ್ಮೆರ್
ಪಗರಿ ಮಂಚವುಡಾರೆ ಜೆತ್ತೆರ್
ಗುರುಕುಲೆನ್ನಡ ಬಾಸೆ ಪಾಡ್ದೆರ್ ಆ ಯುದಿಸ್ಟಿರನ್ ॥
ಕಟ್‌ದ್ ಕನಪೆಂದಾರ್ ಪಂಡ್‌ನ
ನಡತ್‌ನೆನೆ ಇದ್ಯತ್ತೊ ಬ್ರಾಣೆರ್
ಉಣುಪುನೆನೆ ಎನ್ನವುಲು ಅಕ್‌ಲೆನ ಪಾಂಡವೆರೆ ಪಕ್ಷೊ ॥

9

ಈತ್ ಪನ್ನಗ ದ್ರೋಣ ಮನಸ್‌ಗ್
ಬಾರಿ ಬೇಜರೊ ಆಂಡ್‌ಲಾಪಗ
ಕೇನ್ ಕೌರವ ಎಲ್ಲೆ ಯುದ್ದೊಡು ಧರ್ಮನಂದನನ್ ॥
ಈಡೆ ಒಯ್ತ್‌ದ್ ಕನಪೆ ಕಟ್ಟ್‌ದ್
ಬಾರಿ ಬಿರ್ಸ್‌ದ ಚಕ್ರೊ ಕೋಟೆನ್
ಯಾನೆ ಮಲ್ತ್‌ದ್ ಪತ್ವೆನಾಯನ್ ನಂಬು ಮಹರಾಜ ॥

10

ಪಾರ್ತನೀ ತಪ್ಪಯಡ ಮಾತ್ರೊನೆ
ಆ ಯುದಿಸ್ಟಿರೆ ತಿಕ್ವೆ ಇದ್ದಿಡ ಯಾನ್ ಮಲ್ಪುನ ಕೆಲಸೊ
ನೀರ್‌ಡ್ ಹೋಮೊ ದೀಡಿಲೆಕೊ
ಆವು ಪಾರ್ತನ್ ತಪ್ಪಯೆರೆನೇ
ತೀರುನಕ್‌ಲೇರುಂಡು ಪನ್ನಗ
ವೀರೆರಾ ಸಮಸಪ್ತಕೆರ್ ಲಕ್‌ದುಂತ್ಯೆರಾಪಗನೆ ॥

11

ಅಭ್ಯಾಸ್ ಇನಿ ಲಡಯಿಡೆಂಕುಲು
ಮಗ್ಗ್, ಮುಕ್ಕಪ್ಪೊ ಕೌರವೇಶ್ವರ
ಚಕ್ರ ಕೋಟೆನ್ ಕಟ್ಟುದಾಯು ಗುರು ದ್ರೋಣೆರಾ ಕಳಟ್ ॥
ಕತ್ತಲೆದ ಸಬೆ ಕೌರವೇರನ
ಪಸ್ಸಿ ಪಾತೆರೊನಂದ್ ಮಲ್ಪೆರೆ
ಪೊರ್ತು ಮೂಡ್ಸಗ ಸಬೆನೆ ಅಗತ್ದ್‌ಲಾಂಡ್ ಅಮಸರೊಡು ॥

॥ ದ್ರೋಣನ ಚಕ್ರ ಕೋಟೆ ॥

ನಾಲ್ ರಂಗೊದ ಸೇನೆದಾಕ್‌ಲ್
ಕಾಂಡೆ ಲಕ್ಕ್‌ದ್ ಕರ್ಮೊ ಕಿರ್ಯೆನ್
ತೀರ್ಸದಾನಗ ದ್ರೋಣನಾಜ್ಞೆನೆ ಆಂಡ್ ಪಿದಡಿಯೆರೆ ॥
ಬೇರಿ ತಂಬಟೆ ಕೊಂಬು ವಾದ್ಯೊಡು
ಕಾಳಗೊದ ಕಳತಾಡೆ ಎತ್ಯೆರ್
ಆ ಸುಯೋದನ ಕಡೆತ ವೀರೆರ್ ಬೊಬ್ಬೆದಬ್ಬರೊಡು ॥

1

ದ್ರೋಣೆ ಲೆತ್ತೆನೆ ರಾವುತೇರೆನ್
ಬಾರಿ ಮಲ್ಲ ಉರುಂಟು ಕೋಟೆದ
ಆಕರೊಡು ಕುದುರೆಲೆನ್ ಉಂತಲೆ ಸಾರೊಲಕ್ಷೊನುಲ ॥
ಆನೆಲೆನ್ ಉಂತಾಲೆ ಪಿರವುಡು
ಏತ್ ಬೋಡೋ ಆತೆನ್‌ಲ ಸರಿ–
ಟಾದ್ ತೇರುಲು ಉಂತಡವೆತಾ ಬೆರಿತ ಸುತ್ತುಲೆಡ್ ॥

2

ಕಾರ್ನಡೆತ ವೀರೆರೆನ್ ಉಂತಲೆ
ತೇರ್‌ಲೆನ ಸುತ್ತುದವೆ ಪಿರವುಡು
ಆ ಸುಯೋದನ ಸೇನೆ ಉಂತಡ್ ನಡುತ ಕಳಟೌಲೆ ॥
ವೀರ ಸೈಂದವೆ ಎದುರು ಬಾಕಿಲ್
ಕಾಪಿಯೆರೆ ಉಂತೊಂದು ಪೊಗ್ಗೆರೆ
ಏರೆನ್‌ಲ ಬುಡಿಯೆರೆಗ್ ಬಲ್ಲಿಂದಾಂಡ್ ಗುರುನಾಜ್ಞೆ ॥

3

ಕರ್ಣೆ ಸೌಬಲೆ ಸಲ್ಯೆ ಗುರುಕೃಪೆ
ರೊಟ್ಟಿಗೆನೆ ಕುರುಪತಿನ ಸೇನೆದ
ಸುತ್ತ ತಿರ್ಗೊಡು ಕೌರವಾದಿಲೆ ಜೋಕ್ಲು ಅಲ್ಪಲ್ಪ ॥
ಚಕ್ರೊ ಸುತ್ತುದ ನಡುಟೆ ತಿರ್ಗೊಡು
ಪನ್ಡ್ ಉಂತಯೆ ದ್ರೋಣೆ ಸೈನ್ಯೊನು
ಕಟ್ಟ್‌ದಾಯಿನ ಸೈನ್ಯೊ ಕೋಟೆನ್ ತೂದು ಪುಗರಿಯೆರ್ ॥

4

ಆತ್ ಪೊರ್ತುಗುಲಾ ತ್ರಿಗರ್ತೆರೆ
ದೂತನಾಕ್‌ಲ್ ನರನ ಕೈತಡೆ
ಪೋದು ಪಂಡೆರ್ ಎಂಕ್ಲೆನರಸುಲು ನಿನನ್ ಕಾಳಗೊಗು ॥
ವೀರೆ ಅಂದ್‌ಡ ಬರೊಡು ಪಂಡ್‌ದ್
ಸಾರ್ದ್ ಪನಿಯೆರೆ ಎಂಕ್ಲು ಬತ್ತ್‌ನೆ
ಬಾರಿ ದುಸ್ಬೆರ್ ಅಕ್‌ಲ್ ನಿನ್ನನ್ ಪಜಿಯೆ ತಿನುವೆರ್‌ಯ ॥

5

ಬದುಕುವಡ ಈ ಓಡೆಗಾಂಡಲ
ಬಲಿಪುನವೆ ಎಡ್ಡೆಂದ್ ಸಾರ್‌ದ್
ಪನುಪೊ ನಿನ್ನಡ ಪಾಪೊ ಪುಣ್ಯೊನು ದಿಂಜ ನೆನೆತೊಂದು
ನಸೆನ್ ಕೊರ್ಂಡನೆ ನಾಯಿಲೆಗ್ ಅವು
ನೆಸಲೆ ನಕ್ಕುವೊ ಪಪ್ಪಿ ಪಾತೆರೊ
ಸಮೊನೆ ಪಂಡ್‌ದ್ ಕೆಬಿತ ಕಂಡೆಗ್ ಹಾಕ್ಯೆ ದೂತೆರೆಗ್ ॥

6

ಪೆಟ್ಟ್ ತಿಂದ್‌ನ ದೂತನಾಕ್‌ಲ್
ಅಯ್ಯೊ ಸೈತ್ತೊನೆ ಪನ್ಡ್ ಪಾರ್‌ರ್ಯೆರ್
ಕಟ್ಟಿ ಕೋಟೆನ್ ತೂದು ದ್ರೋಣೆನೆ ತನನ್ ಪುಗರೊಂಡೆ ॥
ಸುತ್ತ ತಿರ್ಗಿಯೆ ನಾಲ್ ರಂಗೊದ
ಸೈನ್ಯೊದಕ್‌ಲೆಗ್ ದೈರೊ ಪಂಡ್‌ದ್
ಲೆತ್ತ್ ಪಂಡೆನೆ ದೂತನಕ್‌ಲೆಡ ನಿಕ್‌ಲ್ ಧರ್ಮಜನ್ ॥

7

ತೂದು ಗುರುಕುಲು ಚಕ್ರೊ ಕೋಟೆನ್
ಕಾಳೊಗದ ಕಳಟಾರ್ ಕಟ್ಯೆರ್
ಬೀಮ ಪಾರ್ತೆರ್ ನುರ್ಕುನಾಕ್‌ಲೆನಿತ್ತೆ ಕಡಪುಡೊಡು ॥
ಈಯೆ ಪಂಡ್‌ದ್ ಬೇಕೊ ಬರೊಡುಂ –
ದಾಕ್‌ಲೆನ್ ಕಡಪುಡುದು ಕೋಟೆನ್
ಕಾತ್‌ದುಂತ್ಯೆನೆ ದ್ರೋಣೆ ಸುತ್ತಲ ತಿರ್ಗ್ ತಿರ್ಗೊಂದು ॥

8

ದೂತೆ ಬತ್ತ್‌ದ್ ಧರ್ಮನಂದನ
ಕಾರ್‌ಗಡ್ಡೊನೆ ಬೂರ್ದು ಪಂಡೆನೆ
ದ್ರೋಣೆರೆನ್ನನ್ ಈರೆನಾಡೆಗ್ ಇತ್ತೆ ಕಡಪುಡ್‌ನೆ ॥
ಆರ್ ಮಲ್ತ್‌ನ ಚಕ್ರೊ ಕೋಟೆಗ್
ಬೀಮ ಪಾರ್ತೆರ್ ನುರ್ಕಿಯೆರೆನೇ
ತೀರುನಕ್‌ಲಂದಾಂಡ ಬರೊಡಿಗೆ ಪನ್ತೆರೆನ್ನಡನೆ ॥

9

ಈತ್ ಪನ್ಪುನ ಕೇನ್ಡ್ ಧರ್ಮಣೆ
ಬಾರಿಯಸ್ಕ್‌ದ್ ಚಾಕ್ರಿದಾಯನ್

ಪೋಯೆರೆಗ್ ಪಂಡೊಂದು ತೂಯೆನೆ ಪಾರ್ತೆ ಓಲ್ಲೆಂದ್ ॥
ಆಯೆನೇ ಸಮಸಪ್ತಕೇರೆಡಿ
ಕಾಳಗೊಗು ಸಿರಿ ಕ್ರಿಷ್ಣನೊಟ್ಟಿಗೆ
ಪೋತೆ ಪನ್ಪುನ ಸುದ್ದಿ ಕೇಂಡ್‌ದ್ ಚಿಂತೆ ಮಲ್ತೊಂಡೆ ॥

॥ ಅಬಿಮನ್ಯು ಲಡಯಿಗ್ ಪಿದಡಿಯೆ ॥

ಧರ್ಮನಂದನೆ ತರೆಕ್ ಕೈ ದೀ–
ದಲ್ಪ ಚಿಂತೆಡ್ ದ್ರೋಣ ಗುರುಕುಲು
ಕಟ್ಟಿ ಸೈನ್ಯೊದ ಕೋಟೆನುರ್ಕುನ ಗಟ್ಟಿಗೆರೆ ಮೂಲು ॥
ಇದ್ಯೆರೇರ್‌ಲ ಪಾರ್ತೆ ಕ್ರಿಷ್ಣನೇ
ಬುಕ್ಕೊ ಬಲರಾಮೆತ್ತೊ ಕೋಟೆನ್
ನುರ್ಕುನಾಕ್‌ಲ್ ಪೊಡಿಯೆ ರಟ್ಟದ್ ಬರ್ಪುನಕ್‌ಲಿತ್ತೆ ॥

1

ಬಾಲೆನೇ ಅಬಿಮನ್ಯು ನುರ್ಕುವೆ
ಆಂಡ ಪಿರ ಬರ್‍ಯೆರೆಗ್ ತೀರಂ –
ದಾಯೆ ಕೆಡಗುವೆ ಬೇತೆ ಏರೆನ್ ಯಾನ್ ಕಡಪುಡೊಲಿ ॥
ದ್ರೋಣೆರೆನವೇ ಚಕ್ರ ಕೋಟೆಗ್
ಏರ್‌ಲಾ ನುರ್ಕಿಯೆರೆಗಿದ್ದಿಡ
ಸೋಲ್ತಿ ಲೆಕ್ಕೊನೆ ಪನ್ಡ್ ಬೇಜರೊಡಿತ್ತೆ ಧರ್ಮಜೆನೆ ॥

2

ಅಪಗನೇ ಅಬಿಮನ್ಯು ತೊನಗ
ಬುಲುಪುವೆರ್ ನೇಲ್ಯಮ್ಮೆರೆಂದ್‌ದ್
ಕಯಿತಲ್‌ಡ್ ಉಂತೊಂದು ಕೇಂಡೆನೆ ದಾಯೆ ಬುಲ್ಪುವರ್ ॥
ನೆರಿಯೆರೋ ಏರಾಂಡಲೀರೆನ್
ಲಡಯಿಡೇರ್‌ಲ ಕಂಡ್‌ದಾಕ್ಯೆರೊ
ಪನ್‌ಲೆ ಎನ್ನಡ ಪನ್ಡ್ ಕಾರ್‌ಗ್ ಅಡ್ಡೊ ಬೂರೊಂಡೆ ॥

3

ಕಾಳಗೊದ ಕಳಟಿನಿಯೆ ಗುರುಕುಲು
ಸೇನೆಡೇ ಮಹ ಚಕ್ರ ಕೋಟೆನ್
ತಾನೆ ಮಲ್ತ್‌ದ್ ನುರ್ಕುನಾಕ್‌ಲ್ ಬರಡ್ ಪಂಡೊಂದು ॥
ದೂತನೇ ಕಡಪುಡುದೆರೇಡೆಗ್
ಪಾರ್ತೆ ಇದ್ಯೆನೆ ಏರೆನೇನೀ
ಕೋಟೆ ನುರ್ಕೆರೆ ಇತ್ತೆ ಕಡಪುಡುವೆಂದ್ ದುಕ್ಕಾಂಡ್ ॥

4

ದುಕ್ಕೊ ಮಲ್ಪಡೆ ಈರ್ ಎನ್ನನ್
ಚಕ್ರ ಕೋಟೆನ್ ಪೊಡಿಯೆ ರಟ್ಟದ್
ಬರ್‍ಯೆರೆಗ್ ಕಡಪುಡುಲೆ ಪನ್ನಗ ಧರ್ಮನಂದನನೆ ॥
ಎಲ್ಯಯೆನೆ ಈ ಮಲ್ಲ ಕೆಲಸೊಗು
ನುರ್ಕುನವು ಸರಿಯತ್ತ್ ಮಗ ನಿನ
ಅಪ್ಪೆ ನೆರಯಲೊ ಪಾರ್ತೆ ಮನಿಪಂದಿತ್ತೆ ಕುಲ್ಲುವೆನೊ ॥

5

ವಾಸುದೇವನ ಮೆಗಿದಿಗೆನ್ನವೆ
ಪೋಡಿಗೆನೆ ಆದಾಂಡ ಲೋಕೊಡು
ಏರೆನಪ್ಪೆಗ್ ಮಗನ ದೈರೊನೆ ಬರುವೊ ಪನ್‌ಲೆನಡ ॥
ವೀರೆನೇ ಯಾನ್‌ಂದ್ ಅಮ್ಮೆರ್
ಏತ್‌ಲಾ ಪುಗರುವೆರ್ ಎನ್ನನ್ ।
ಈರ್ ಕಡಪುಡಿ ನಮನ ಗೇಲ್‌ಗ್ ಕಾಳಗೊದ ಕಳಕ್ ॥

6

ಕರ್ಣೆ ಸಕುನಿಲ ಆ ಜಯದ್ರತೆ
ಸಲ್ಯೆ ಮಾತೆರ್ ಚಕ್ರ ಕೋಟೆನ್
ನುರ್ಕುನಕ್‌ಲೆಡ ಲಡಯಿಗುಂತ್ವೆರ್ ನಿಕ್ಕ ಪೋಡ್ಯಯೆರ್ ॥
ಪಿಲಿತ ಕಿನ್ನಿಯೆ ಏಡ್ ಕುರಿಕುಲೆ
ಪಡೆಕ್ ಪೋಡ್ಯೆರೆ ಉಂಡೊ ಯಾನೇ –
ಪಲುಗುಣನ ಮಗೆಯಾದ್ ಪೋಡ್ವೆನೊ ಕೊರ್ಲೆ ಅಪ್ಪಣೆನ್ ॥

7

ರಾಜ್ಯೊದಾಸೆಗ್ ಧರ್ಮನಂದನೆ
ಬಾಲೆನೇ ವೈರಿಲೆನ ಬಾಯಿಗ್
ನೂಕ್ಯೆ ಪಂಡ್‌ದ್ ದೂರ್ವೆರೆನ್ನನ್ ಪೋಪುನವು ಬೊಡ್ಚಿ ॥
ಯಾನ್ ಜೈತ್ತ್‌ದ್ ಬತ್ತೆಡೆನ್ನನ್
ದೂರ್‌ನಾಕ್‌ಲೆ ಪುಗರುವೆರ್ ನಿಜೊ
ದಾಲ ಏಚನೆ ಬೊಡ್ಚಿ ಲಡಯಿಗ್ ಪೋಪೆ ನೇಲ್ಯಮ್ಮ ॥

8

ಆಂಡಲಾ ಈ ಪೋಪುನವು ಸರಿ –
ಯಾದ್ ತೋಜುಜಿ ಎಂಕ್ ಮಗ ನಿನ–
ನೇನ್ ಪೋಯೆರೆ ಪನ್ಪುಜಿಂದೇ ಮೋನೆ ತಿರ್ಗಾಯೆ ॥
ಈರ್ ಪಣಯರ್ ಯಾನೆ ಪೋವೆಂ–
ದಾಯೆ ಪಿದಡುನ ತೂದು ಧರ್ಮಜೆ
ಆಂಡ್ ಮಗ ಜಾಗ್‌ರ್ತೆ ಸಾಯೊಗು ಸೇನೆ ಕಡಪುಡುವೆ ॥

9

ಕಾರ್‌ಗಡ್ಡೊನೆ ಬೂರ್ದು ಪಿದಡಿಯೆ
ವೀರೆನಾ ಅಭಿಮನ್ಯು ಸೆಡಿಲ್‌ದ
ಸೂತಚೆಂಡ್‌ದಲೆಕೊನೆ ರಟ್ಟಿಯೆ ಬೀಮೆನಾಪಗನೆ ॥
ಪಾರ್‌ದೆತ್ತಿಯೆ ಸೇನೆದಕ್‌ಲೆನ್
ಕೂಟೊನುಂದೇ ಅಪಗ ಸಾರತಿ
ತೇರ್‌ಗೇ ಕುದುರೆಲೆನ್ ಒಡ್ಡದ್ ಕಟ್ಟ್‌ದುಂತಾಯೆ ॥

॥ ಅಭಿಮನ್ಯುನಾ ಮರಣೊ ॥

ಬೇರಿವಾದ್ಯೊ ನಗಾರಿ ಕೊಂಬುದ
ಬಾರಿ ಬೊಬ್ಬೆಡ್ ತೇರ್‌ನೇರಿಯೆ
ವೀರ ಪಾರ್ತನ ಮಗೆನೆ ಆ ಮಹ ವೀರೆನಭಿಮನ್ಯು ॥
ಷಾದಿ ಬುಡಿ ಜಯ ಸಿರಿನ ಮದಿಮಯೆ
ವಾಸುದೇವನ ಕಾಸ ಅರ್ವದೆ
ಮೂಜಿ ಲೋಕೊಡು ಕೀರ್ತಿ ಪಡೆಯಿನ ಸವ್ಯ ಸಾಚಿ ಮಗೆ ॥

1

ತೇರ್‌ನೇರ್‌ದ್ ಬರ್ಪೆ ಪಂಡ್‌ದ್
ಪಾಟಕೆರ್ ಸರಿ ಬೊಬ್ಬೆ ಪಾಡ್ಯೆರ್
ಸಾರತಿಯೆ ಕುದುರೆಲೆಗ್ ಚಾಟಿಡ್ ಹಾಕ್ಯೆ ನಾಲ್ನಾಲ್ ॥
ನಾಲ್ ಬಕ್ಕರ್‌ಡವ್ವೆ ಲಾಗೊಡು
ರಾದ್‌ಪೋನಗ ದಾನ್ಮೊ ಗ್ರೆಯ್ತ್‌ದ್
ತೇರ್‌ನುಂತಯೆ ಕುದುರೆಲೆನ ಕಡಿಯಣೊನು ಒಯ್ತೊಂದು ॥

2

ಏಲ್ಯ ಪಿರಯೊದ ಬಾಲೆ ಈಯೇ
ಚಕ್ರೊ ಕೋಟೆನ್ ನುರ್ಕುವನ ಪನ್
ಅಲ್ಪ ಏರೇರುಲ್ಲೆರ್‌ಂದ್‌ದ್ ನಿಕ್ಕ್ ತೆರಿದ್‌ಜೊಯ ॥
ಸಲ್ಯ ಬೂಪತಿ ಆ ಜಯದ್ರತೆ
ದುಸ್ಟ ದುಸ್ಸ್ಯಾಸನೆನೆ ಸಕುನಿಲ
ಉಲ್ಲೆರೇತ್‌ಲ ಕೋಟೆದುಲಯಿಡ್ ಪಂಡೆ ಸಾರತಿಯೆ ॥

3

ಗುರುಕುಲುಲ್ಲೆರ್ ಕೋಟೆ ಸುತ್ತಲ
ತಿರುಗುವೆರ್ ಓ ಬಾಲೆ ನಿಕ್ಕೇ
ಪಿರಯೊ ಏತಾಂಡ್‌ಂದ್ ಗೆರೆತೊನು ಕೋಟೆ ನುರ್ಕಿಯೆರೆ ।
ಪನ್‌ಪುನೆನ್ ಕೇನೊಂದು ಲಾಗಿಯೆ
ರತೊಡುದಾಯೆನೆ ಸಾರತಿನ್ ತಿರ್-
ತೊಯಿತ್ ಪಾಡ್‌ದ್ ಕಣ್ಣ್ ಮಗ್ತರ್‌ದಯನ್ ತೂವೊಂದು ॥

4

ಕೇನ್ ಸಾರತಿ ಎನ್ನ ಎದುರುಗು
ಏರ್ ಬರ್ವೆರ್ ಹರೆನೊ ಬ್ರಮ್ಮೆನೊ
ಜೂವೊನೊಯ್ಪುನ ಯಮೆನೊ ಅತ್ತ್‌ಡ ಕ್ರಿಷ್ಣೆ ಪಾರ್ತೆರೊಯ ॥
ಯಾನ್ ಮಲ್ಪುಯೆ ಗಣ್ಯೊನಕ್‌ಲೆನ್
ದ್ರೋಣೆರತ್ತ್‌ಡ ಕೌರವಾದಿಲು
ಮಾದ್ರ ಮಾಗದನಕ್‌ಲ್ ಬತ್ತೆರ್‌ಡೆಂಕ್ ವಾಲೆಕ್ಕೊ ॥

5

ಎಡ್ಡೆ ಪಾತೆರೊಡಿತ್ತೆ ತೇರ್‌ದ
ಮಿತ್ತ್ ಮಿತರ್‌ದ್ ಕುದುರೆ ದೇರ್‌ಲ
ಇದ್ದಿಡನೆ ನಿನ ತರೆನ್ ಕಡ್ತ್‌ದ್ ತೇರ್ಗ್ ಬಲಿ ಕೊರ್ವೆ ॥
ಬಿರ್ಸೆರೆಗ್ ಪುಟ್ಟ್‌ನವೆ ಜೋಕ್ಲೆಗ್
ಬುದ್ದಿ ಕಮ್ಮಿಯೆ ಪನ್ಪಿ ಪಾತೆರೊ
ಸತ್ಯೊ ಪಂಡೊಂದಾಯೆ ನೆನೆತ್‌ದ್ ದೇರ್ಯೆ ಕುದುರೆಲೆನ್ ॥

6

ತೇರ್ ಕೋಟೆದ ಸುತ್ತ ತಿರ್ಗ್‌ದ್
ಬಾಕಿಲ್‌ದ ಎದುರುಂತ್‌ನೇನ್‌ಲ
ವೀರ ಸೈಂದವೆ ತೂದು ಸಾದಿಗ್ ಅಡ್ಡೊ ಉಂತಿಯೆನೆ ॥
ಪಾರ್ತನಾ ಮಗೆ ಬಿಲ್ಲ್‌ಗೇ ಸರಿ
ಬಾಣೊ ಕೊಲ್ಪುದ್ ಹಾಕ್ಯೆನಪಗನೆ
ಆ ಜಯದ್ರತೆ ತರೆನೆ ತಿರ್ಗ್‌ದ್ ಬೂರ‍್ಯೆ ಕಂಕಣೆನೆ ॥

7

ಸುತ್ತ ತಿರ್ಗ್‌ದ್ ರಾವುತೇರೆನ್
ಮಗ್ತ್ ಪಾಡ್‌ದ್ ಆನೆಲೆನ್‌ಲಾ
ಕೆರ್ದ್ ತೇರ್‌ಲೆ ಪೊಡಿಯೆ ರಟ್ಟದ್ ಬುಕ್ಕೊ ಕಾರ್ನಡೆನ್ ॥
ಕುಟ್ಟೆ ಕೊರ್ದುಲ ನಡುಕು ಎತ್ಯೆನೆ
ಅಲ್ಪ ದುರ್ಯೋದನನ್ ತೂನಗ
ನೆತ್ತಿಗೇರ್‌ದ್ ಕೋಪೊ ಬಾಣೊಲೆ ಬರ್ಸೊ ಜಪುಡಾಯೆ ॥

8

ಅಣ್ಣಗಾಕುವೆ ಪನ್ದ್‌ಲಾಯನ
ಮೆಗ್ಯನಾಕ್‌ಲ್ ಎದುರು ಬತ್ತೆರ್
ಬಿಲ್ಲ್ ದೆರ್ತ್‌ದ್ ಬಾಣೋ ಬುಡಿಯೆರ್ ಸುತ್ತ ಉಂತೊಂದು
ಬತ್ತಿ ಬಾಣೊಲೆ ತುಂಡು ರಟ್ಟದ್
ಅಕ್ಷಯಾಸ್ತ್ರೊನು ಬುಡ್ನ ಸಾತ್‌ಗ್
ಮಿತ್ತ್ ತಿರ್ತಾಂಡಕ್‌ಲೆ ಉಸುಲೇ ಬೂರ‍್ದು ಪುಡೆರಿಯೆರ್ ॥

9

ಬಾಲೆನಾ ಬೆರಿಸಾಯೊಗೇನೇ
ಪೋಪೆ ಪಂಡ್‌ದ್ ಬೀಮೆ ನುರ್ಕುನ
ಗಾಪಗನೆ ಬಾಕಿಲ್‌ಡ್ ಸೈಂದವೆ ತಲಿತ್‌ದುಂತಾಯೆ ॥
ದ್ರೋಣನಾಜ್ಞೆಡ್ ಕರ್ಣ ಸಲ್ಯೆರ್
ಸೌಬಲಾದಿಲು ಪಾರ್ ಬತ್ತ್‌ದ್
ಪಾರ್ತನಾ ಮಗನಲ್ಪ ಸೋಲ್ಪುಯೆರಾದ್ ಪುಣೆವೊಂದು ॥

10

ಪೆಟ್ಟ್ ತಿನ್ಪುನ ತೂದು ದ್ರೋಣೆನೆ
ಬತ್ತ್‌ದೆದುರುಗು ಉಂತುದೇ ಅಭಿ-

ಮನ್ಯುನೇ ಪುಗರೊಂದು ಪಂಡೆನೆ ಬಾರಿ ಬಿರ್ಸಂದ್ ॥
ಎಲ್ಯ ಪಿರಯೊದ ಬಾಲೆ ಈಯೇ
ಚಕ್ರ ಕೋಟೆಗ್ ನುರ್ಕ್ಯ ಸೈ ಸೈ
ಸಯ್ಯಡಾ ಮಗ ಪೋಲ ಮುಲ್ಪಡ್ದಿತ್ತೆ ಬಲಿತೊಂದು ॥

11

ಬಲಿಪುನಾಯೆನ ಯಾನ್ ಗುರುಕುಲೆ
ಪಲುಗುಣಗ್ ಪುಟ್ಟ್‌ನಯೆ ಈರೆನ
ಬಿರಸತಿಗೆ ಯಾವುಂದು ಬುಡಿಯೆನೆ ಬಾಣೊ ದ್ರೋಣಗ್‌ಲ ॥
ಪಗರಿ ವಿದ್ಯೆನ್ ಕಲ್ಪವುನ ಗುರು
ಪಗರಿತಾಗ್‌ದೆ ಬೂರ್ಯೆನಲ್ಪನೆ
ಅಪಗ ಬತ್ತೆರ್ ಅತಿರತೆರ್ ಮಾರತೆರ್ ಎದುರಾದ್ ॥

12

ಬತ್ತ್‌ನಕ್‌ಲೆನ್ ಪೊಡಿಯೆ ರಟ್ಟದ್
ದುಸ್ಟ ದುರ್ಯೋದನನ್ ಬಾಣೊಡು
ಕಟ್ಟ್ ಪಾಡ್‌ದ್ ಕೇಂಡೆ ಜುಗರಿದ ಮಂಡೊ ನಿನಡುಂಡೊ ॥
ಕೆರ್ಪುಜಿಯ ನಿನನಿತ್ತೆ ಬೀಮನೆ
ನಿನ್ನ ತುಡೆ ಪೊಲಿಪೆಂದ್ ಬಾಸೆನ್
ಪಾಡ್ದ್‌ನೆಟ್ ಆ ಬಾಸೆ ನಡಪೆರೆ ಬುಡುವೆ ತೆರಿಯೊನುಲ॥

13

ಬಾಣೊಡಾಯನ್ ದೂರೊ ರಟ್ಟದ್
ಆನಗನೆ ದುಸ್ವಾಸೆ ತೋಜಿನ –
ಗಾಯನವೆ ಜುಟ್ಬೊಯ್ತ್ ಪತ್ತ್‌ದ್ ತಿಗಲೆಗೊದ್ದೊಂದು ॥
ದೇವಿ ದ್ರೌಪದಿ ಎನ್ನವೇ ನಿಜೊ
ಪ್ರೀತಿದಪ್ಪೆನೆ ಆರೆ ಸೀರೆನ್
ಮೂರ್ಕ ಈ ಸಬೆಟೊಯ್ತ ನಿನ್ನನ್ ಯಾನ್ ಕೆರ್ಪುಜಿಯ ॥

14

ನಿನ್ನ ಕರ್ಲ್‌ನ್ ಒಯ್ತ್‌ದಪ್ಪೆನ
ಜುಟ್ಟುಗೇ ಮುಡಿಪಾವೆ ಪಂಡ್‌ದ್
ಎನ್ನನೇ ನೇಲ್ಯಮ್ಮೆ ಆಜೊನು ಪಾಡ್ದ್ ಕಾಪುವೆರ್ ॥
ಕೆರ್ವೆರಾರೇ ಪನ್ದ್ ಬಿಲ್ಲ್‌ಡ್
ಕುಡ್ತು ರಟ್ಟದ್ ತಿರ್ಗ್ ತೂನಗ
ಸಲ್ಯ ಕರ್ಣೆರ್ ಓಂಗುದಿತ್ತೆರ್ ಆಯಗಾಕಿಯೆರೆ ॥

15

ಬಾಣೊಡಕ್‌ಲೆಗ್ ಹಾಕ್‌ದಾಪೆಕ್
ದೂರೊ ರಟ್ಟದ್ ಕಡೆತ ಕಾಲೊದ
ಕಾಲ ಬೈರವ ನಾಟ್ಯೊ ಗೊಬ್ಬಿಯೆ ಅತಿರತೆರೆನೆದುರು ॥
ದ್ರೋಣೆನೆದುರುಗು ತಿಕ್ಕಿ ಸಾತ್‌ಗ್
ಸ್ವಾಮಿ ಗುರುಕುಲೆ ಈರ್ ಕಲ್ಪಯಿ
ಜೋಕುಲೆಗೆ ಎದುರುಂತಿ ವಿದ್ಯೆನ್ ಏರ್ ಕಲ್ಪಯೆರ್ ॥

16

ಯಾನ್ ಈರೆನ ಸಿಸ್ಯೆ ಅತ್ತ್‌ಯೆ
ದಾಚಿನೊಡು ಬುಡಿಯೆರೆಗ್ ಈರೆನ್
ಬೀಮ ಪಾರ್ತೆರ ನಮುನೆಡೆಂಕೇ ದಾಲ ಹಂಗಿದ್ದಿ ॥
ಈತ್ ಪಂಡ್‌ದ್ ಬಿರುನು ದೆರ್ತ್‌ದ್
ಬಾಣೊ ರಟ್ಟಯೆ ಗುರುನ ಮುಂಡೊಗು
ದ್ರೋಣ ಮುಂಡೊನೆ ಪುಡದ್ ನೆತ್ತೆರ್ ಅರಿನೆನುರ್ದೊಂದು॥

17

ಕರ್ಣನೀಪೆಕ್ ಲೆತ್ತ್‌ದಾಯಡ
ಗುಟ್ಟುಡೇ ಈ ಹುಡುಗೆ ಬಿಲ್ಲ್‌ನ್
ಪತ್ತ್‌ದುಂತ್ಯೆಡ ಸಿವಗ್ ಸಾದ್ಯೆನೆ ಇದ್ದಿ ಗೆಲ್ಪೆರೆಗ್ ॥
ಮೆಲ್ಲ ಪಿರವುಡೆ ಪೋದು ಬಿಲ್ಲ್‌ನ್
ಪೊಲ್ತು ರಟ್ಟಲ ಪನ್ದ್ ತೆರಿಪನ–
ಗಲ್ಪ ಕರ್ಣನೆ ಪಂಡೆ ಗುರುಕುಲೆ ಪನಡೆ ಎನಡೀರ್ ॥

18

ಗಾತಕೊಡು ಅಭಿಮನ್ಯುನೇ ನಮೊ
ಸೋಲ್ಪಯೊಡ ನಮಕವ್ವೆ ದೋಸೊನೆ
ಆವು ದುಂಬುಗು ನಂಕ್‌ಲಪಜಯೊ ಬರುವು ಕಂಡಿತೊನೆ ॥
ದಾನೆ ಪನ್ಪಯ ಕರ್ಣ ನಮೊ ಇನಿ
ಏರೆಗಾದೇ ಕಾದುನೆಂದ್‌ದ್
ಈಯೆ ಗೆರೆತೊನು ಪಾಪೊ ಪುಣ್ಯೊಗ್ ಬಾದ್ಯೆ ಕೌರವೆನೆ ॥

19

ನಮೊನೆ ಮಲ್ತ್‌ನ ತಪ್ಪು ಒಪ್ಪುಗು
ಹೊಣೆನೆ ಕೌರವೆ ನಂಕ್ ಉಪ್ಪುನೆ
ಲಡಯಿಡೇ ಗೆಲ್ಪುನವೆ ಹೊಣೆ ತೆರಿದಿತ್ತೆ ಬಿರುಪೊಲಿಪು ॥
ಗುರುಕುಲೇ ಪಂಡ್‌ನೆಟ್ ಕರ್ಣನೆ
ಪಿರವುಡೆನೆ ಓಂಗೊಂದು ಕಡ್ತೆನೆ
ಬಿರುನುಲಾ ಅಬಿಮನ್ಯು ಪತ್ತ್‌ನ ಮಲ್ಲ ಕೋದಂಡೋ ॥

20

ಕಳ್ವ ಕಡ್ತನ ಬಿರುನು ಕಂಡ್‌ದ್
ಕರ್ಣ ನಿನ್ನವೆ ಜಾತಿ ಸುಬವೊನು
ಎನ್ನಡನೆ ತೋಜಾಯ ಉಂತ್‌ಲ ನಿಕ್ಕ್ ಕಲ್ಪಾವೆ ॥
ಅಲ್ಪನೇರತೊ ಪೊಲಿದ್ ಬೂರ್ದ್‌ನ
ಚಕ್ರೊನ್ಯೊತ್ತ್‌ದ್ ಕರ್ಣಗಾಕಿಯೆ
ಬುಕ್ಕೊ ಎದುರುಗು ತಿಕ್ಕಿ ವೀರೆರೆ ತರೆನ್ ಪೊಡಿಮಲ್ತೆ ॥

21

ಸಕುನಿ ಸಲ್ಯೆನೆ ಕೌರವಾದಿಲು
ದುರುಳೆರಕ್‌ಲೆನ ನೂದು ಬಾಲೆಲು

..ದುರು ಬತ್ತೆರ್ ಚಕ್ರೊ ತುಂಡುಡೆ ಹಾಕ್ ಹಾಕೊಂದು ॥
ಕುರುಡ ಸಂತಾನೊದವೆ ಕೊಡಿಪುದ
ಜಿದೆನ್ ಮುತ್ತಯೆ ಕೌರವಾದಿಲು
ಪಿರವುಡುಂತುದು ಹಾಕಿ ಪೆಟ್ಟ್‌ಡ್ ಬೂರ್ಯೆನಭಿಮನ್ಯು ॥

22

ನೂದು ಜೋಕುಲೆ ಪುಣತ ಮೇಲ್‌ಡ್
ಬೂರ್ದುಲಾಯನ ಆತ್ಮೊನೇ ಸರಿ
ಮೇಲ್ ಲೋಕೊಗು ಪೋನಗನೆ ಆಂಡಪಗ ಕತ್ತಲೆನೆ ॥
ಬಾಲೆದಾ ಪುಣ ತೂವಯೆಂದ್‌ದ್
ಸೂರ್ಯೆ ಪಡ್ಡೊಯಿ ಕಡಲ್‌ದುಲಯಿಡ್
ಸೇರ್‌ದುಂತಿಯೆ ವಿಶ್ವ ಚೇತನೊಡಿದ್ದಿ ಮಮ್ಮುಮಣು ॥

॥ ಅರ್ಜುನನ ಎತೆ ॥

ಕೇರ್ದ್ಲಾ ಸಮ ಸಪ್ತಕೇರೆನ್
ಅರ್ಜುನೆನೆ ರತೊನೇರ್‌ದಾನಗ
ದುಸ್ಟ ಸಕುನೊನೆ ತೋಜಿನಪಗನೆ ಕ್ರಿಷ್ಣ ಸ್ವಾಮಿಡನೆ ॥
ಎನ್ನ ಬಲತವೆ ಕಣ್ಣ್ ರಟ್ಟ್‌ದ್
ಜಪ್ಪುನಾ ನೀರ್‌ನ್‌ಲ ಕುದುರೆಲೆ
ಕಣ್ಣ್‌ಡ್‌ಲ ನೀರರಿಪುನೆನ್ ತೂದೆಂಕ್ ಅಲ್ಮಾನೋ ॥

1

ಗುರುಕುಲಣ್ಣನ್ ಕಟ್‌ದ್ ಕೊನೊಯೆರೊ
ಪಡೆನ್ ಗೆಲ್ತೆರೊ ಕೌರವಾದಿಲು
ಪಿದಡ್‌ದೆನೊ ಅಭಿಮನ್ಯು ಕಾಳಗೊ ಕಳಕ್ ನುರ್ಕಿಯೆರೆ ॥
ಮನಸ್‌ಡೆಂಕಾಂಡಿತ್ತೆ ತಲಮಲೊ
ರತೊನು ತಿರ್ಗಲ ಸಿಬಿರೊದಾಡೆಗ್
ಪನುಪುನೆನ್ ಕೇನೊಂದು ಕ್ರಿಷ್ಣೆನೆ ತೇರ್ ತಿರ್ಗಾಯೆ ॥

2

ತೇರ್ ಸಿಬಿರೊದ ಉಲಯಿ ಬನ್ನಗ
ಮಾತೆರ್‌ಲ ಬುಲ್ತೊಂದು ಅರಬಯಿ
ದೀಡ್‌ನಾಪಗ ದಾನೆ ಆಂಡ್‌ಂದಿತ್ತೆ ಬುಲ್ಪೆರೆಗ್ ॥
ಏರ್‌ಲಾ ಮನಿತ್‌ಜೆರ್ ಪಾರ್ತಡ
ಸೇಂಕ್ ಸೇಂಕ್‌ದ್ ಬುಲ್ಪುನೆನ್ ತೂ-
ದಾಯೆ ಕೇಂಡೆನೆ ಎದುರು ತೋಜಿನ ಮಗನ ಸಾರತಿಡ ॥

3

ಪನುಪುನೆಂಚಿನೆನಿತ್ತೆ ಕಾಳಗೊ
ಕಳಟ್ ದ್ರೋಣೆರ್ ಚಕ್ರಕೋಟೆನ್
ಬಲೊಟು ಕಟ್ಯೆರ್ ಕೋಟೆ ನುರ್ಕುನ ವೀರರೇರುಂಡು ॥
ಬರಡ್ ಪಂಡ್‌ದ್ ಜನೊನು ಈಡೆಗ್
ಕಡಪುಡ್‌ನ ತೆರಿಯೊಂದು ಧರ್ಮಜೆ-
ರಪಗ ಬೇಜರೊಡಿತ್ತೆರೀರೇ ಇದ್ಯರ್‌ಂದಲ್ಪ ॥

4

ಕೋಟೆ ನುರ್ಕೆರೆ ತೀರುನಾಕ್‌ಲ್
ಏರ್ಲ ಇದ್ಯೆರೆ ಪನ್ಡ್ ಬೇಜರೋ -
ಡಾರ್ ಉಪ್ಪುನಗಪಗ ಈರೆನ ಮಗೆನೆ ಅಬಿಮನ್ಯು ॥
ತಾನ್ ಪೋಪೆಂದೇತೊ ಹಟೊತಾ
ಸಾದನೆನ್ ಮಲ್ಪುನಗ ಪಂಡೆರ್
ಬಾಲೆ ಈ ಪೋಪುನವು ಸರಿತಯತ್ತ್‌ಂದ್ ಪನ್ನಗನೆ ॥

5

ತಲಿಪಡೆನ್ನನ್ ಪಣ್ಡ್ ಪಿದಡ್‌ನ
ಮಗನ ಬೆರಿ ಸಾಯೊಗುಲ ಸೇನೆನ್
ಕಡಪುಡಿಯೆರಾ ಧರ್ಮರಾಯೆರ್ ಸ್ವಾಮಿ ಮಗನೊಟ್ಟು ॥
ರತೊನು ಏರ್‌ದ್ ಪಿದಡ್‌ನಾಯಗ್
ತೆರಿಪಯೆನೆ ಯಾನೇತೋ ಕೋಟೆಡ್
ಬರ್‌ಪಿ ಗಂಡಾಂತ್ರೊಲೆನ್ ಆಯಗ್ ಆಂಡ ಕೇನ್‌ಜೆನೆ ॥

6

ಕೋಟೆ ನುರ್ಕುದು ಕೌರವಾದಿಲೆ
ಸೇನೆ ಪೊಡಿ ಪೊಡಿ ರಟ್ಟದಾಯೆನೆ
ವೀರ ಕರ್ಣಗ್ ಸಕುನಿ ಸಲ್ಯಗ್ ದ್ರೋಣ ಗುರುಕುಲೆಗ್ ॥
ಹಾಕ್ ಹಾಕ್‌ದ್ ಕೆರ್ಯೆ ಕೌರವ -
ನಾಕ್‌ಲೆನ ಬಾಲೆಲೆನ್ ಅಪಗನೆ
ಮೋಸೊಡಾಯನ ಬಿರುನು ಕಡ್ತ್‌ದ್ ಕರ್ಣೆ ಸೋಲ್ಪಯೆನೆ ॥

7

ರತೊತ ಚಕ್ರೊನು ಪೆಜಿದ್ ಹಾಕ್ಯೆನೆ
ಅತಿರತೆರೆ ಮಾರತೆರೆ ಜೂವೊನು
ಯಮನ ಪಾಸೊಗು ತಿಕ್ಕಯೆನೆ ಆ ವೀರೆನೀರೆ ಮಗೆ ॥
ದುರುಳೆರೊಟ್ಟುಗು ಸೇರ್‌ದಾಯನ್
ಕೆರಿಯೆರೇ ಪಂಡೊಂದು ಬುಲ್ತುದು
ಪುಡೆರ್‌ನಾಯನ್ ದೆರ್ತ್ ಲಕ್ಕದ್ ತಿಗಲೆಗಾಕೊಂಡೆ ॥

8

ಅಯ್ಯೊ ಮಗನಿನ ಪೊರ್ಲು ತೂಯೆರೆ
ಎನ್ನ ಕಣ್ಣ್‌ಗ್ ಮಣ್ಣ್ ಪಾಡ್ಯೆರೆ
ನಿನ್ನವೇ ಗುಣೋ ಕೀರ್ತಿ ಪನ್ಪುನ ಯೋಗೊ ಎಂಕಿದ್ಯೆ ॥
ಜಿಷ್ಣು ಬುಲ್ಪುನ ತೂದು ಕ್ರಿಷ್ಣೆಲ
ರಕ್ಕ್‌ಡೇ ಕಣ ನೀರ್‌ನರಿಪದ್
ಬುಲ್ಪಡರ್ಜುನ ಪಗೆನ್ ಬೂಟುಗೊ ಕೌರವಾದಿಲೆನ ॥

9

ಇಸ್ಸೊ ರೂಪೊನು ತೂಯಿ ನಾಯಗ್
ಸೈತ್ತಿ ದುಕ್ಕೊನು ಮರಪಿಯೆರೆಗೇ
ಪೊರ್ತು ಏತ್‌ಲ ಬೊಡ್ಚಿ ಮಾಯೊದ ಬಲ್ಲ್ ಕಡಿಯೆರೆಗ್ ॥
ಬುಕ್ಕೊ ಬತ್ತ್‌ದ್ ಬುಲ್ತುದೇ ಮತಿ–
ತತ್ತ್‌ದ್‌ನ ಧರ್ಮಜನ್ ತೂದುಲ
ಮಲ್ತೆನಾರೆಕಿ ತಾನ್ ಸಮದಾನೊನುಲ ಪಂಡೊಂದು ॥

10

ಈಪೆಕ್‌ಡ್‌ಲಾ ಬೀಮೆ ಬುಲ್ಪುನ
ತೂದು ಪಾರ್ತೆನೆ ಕ್ರಿಷ್ಣನೊಟ್ಟಿಗೆ
ಪೋದು ಉಂತಿಯೆನಪಗ ಬೀಮೆನೆ ತರೆಕ್ ಹಾಕೊಂದು ॥
ದಾನೆ ಪನ್ಪುನೆ ಮೆಗ್ಯ ಯಾನೇ
ಆಯ ಪಿರವುಡೆ ಪೋದು ಕೋಟೆದ
ಬಾಕಿಲ್‌ಗ್ ಎತ್ತ್‌ನಗ ಸೈಂದವೆ ಆನೆ ಕುದುರೆಲೆನ್ ॥

11

ಎದುರು ಉಂತದ್ ಲಡಯಿ ಮಲ್ಪಯೆ
ಪಿದಯಿಡೇ ಯಾನೊರಿಯೆನಾಪಗ
ಉಲಯಿಡಿಂಚಿನ ಮೋಸೊ ಮಲ್ತೆರೆ ಕರ್ಣೆ ದ್ರೋಣೆರ್‌ಲ ॥
ಪನುಪುನೆನ್ ಕೇನೊಂದು ಪಾರ್ತೆನೆ
ಬುಲುಪಡಯ ಓ ಬೀಮ ಎನ್ನವೆ
ಮಗನ್ ಕೆರ‍್ಯೆರೆ ಸಾದಿ ಮಲ್ತ್‌ನ ಸೈಂದವನ್ ಯಾನ್ ॥

12

ಎಲ್ಲೆ ಉದಿತ್‌ನ ಸೂರ್ಯೆ ಕಡಲ್‌ಗ್
ಮುರ್ಕುನೆಕ್ ದುಂಬೇನ್ ಆಯನ್
ಕೆರ್ಜಿಡನೆ ಸೂತಗ್ನಿ ಕುಂಡೊಗು ಬೂರ್ವೆ ಕಂಡಿತೊನೆ ॥
ಕರ್ಣ ದ್ರೋಣೆರೆನೇನ್ ದೀಡಯೆ
ಕ್ರಿಷ್ಣನೆದುರುಡೆ ಆಜೊಪಾಡುವೆ
ಪನ್ದ್ ಬೀಮನ ಕಣ್ಣ ನೀರ್‌ನ್ ಉರ್ದ್ಯೆ ಬೈರಸ್‌ಡ್ ॥

13

ಯುದ್ದೊಡೇ ಅಭಿಮನ್ಯು ಸೈತ್ತ್‌ನ
ಸುದ್ದಿ ಕೇಂಡ್‌ದ್ ಉತ್ತರೆಗ್ ಮತಿ
ಇದ್ದಿಲಾಯನ ಅಪ್ಪೆ ಬುಲ್ಪುನು ಏರ್ ಉಂತವೆರ್ ॥
ಕ್ರಿಷ್ಣೆ ಸಮ್ಮಲೆ ಪಾರ್ತೆ ಅಮ್ಮೆನೆ
ಮಲ್ಲ ಸಗ್ತಿದ ಬೀಮೆನೇ ನೇ –
ಲ್ಯಮ್ಮೆನಾ ಸಹದೇವ ನಕುಲೆರ್ ನಿನನ್ ಗೊಬ್ಬಯಿನ ॥

14

ಪ್ರೀತಿದಾ ಸಿದ್ಯಮ್ಮನಾಕ್‌ಲ್
ಕಾಳಗೊಗು ಪೋಪುನವು ಬೊಡ್ಚಿಂ –
ದೇರ್‌ಲಾ ಪಂಡ್‌ಜೆರೆ ಸಿವ ಸಿವ ಬಂದುಲೇರುಂಡು ॥
ಆ ಸುಬದ್ರೆನೆ ಬುಲ್ತು ಬುಲ್ತುದು
ಬೂರ್‌ನಾಲೆಗ್ ಕ್ರಿಷ್ಣೆ ಮಾಯೊಡು
ಪ್ರೀತಿಡೇ ಸಮದಾನೋ ಪನ್ನಗ ಲಕ್‌ದ್ ಕುಲ್ಲಿಯಲ್ ॥

॥ ರಡ್ಡನೆದ ಸಂದಿ ॥

॥ ದ್ರೋಣಾರ್ಜುನೆರ್ ಎದುರೆದುರಾಯೆರ್ ॥

ಪಾರ್ತೆ ರಾತ್ರೆಡ್ ಬಾಣೊ ದೀಪುನ
ಕೋಣೆದುಲಯಿಡ್ ದೀಪೊ ದೀಡ್‌ದ್
ತಾನ್ ಪತ್ತುನ ಆಯುದೊಲೆ ಸರಿ ಸಾಲ್‌ಡುಂತಾದ್ ॥
ಗಾಂಡಿವೊನು ಮೂಡಿಗೆನ್ ಕವಚೊನು
ಸೀಸಕೊನುಲಾ ಬುಜೊ ಕಿರೀಟೊನು
ದೀಡ್ದ್ ದೂಪೊನು ಕೊರ್ದು ಪೂಜೆನ್ ಮಲ್ತೆ ಮಹವೀರೆ ॥

1

ನೆತ್ತೆರ್‌ದ ಆವರೊನು ಕೊರ‍್ಯೆನೆ
ರುದ್ರ ಗಣೊಕುಲೆ ಜಪೊನು ಮಲ್ತ್‌ದ್
ದಿಕ್ಕ್ ದಿಕ್ಕ್‌ಗ್ ಚರುನು ಬಲಸಿಯೆ ಬಗ್ತಿ ಬಾವನೆಡ್ ॥
ಆರತಿನ್ ಬೆಳಗಾದ್ ಮಲ್ಲುದ
ಆಸ್‌ದೇ ಕಣ್ಣಡ್ಡೊ ಮೋನಗ
ಮೂಡಯಿಡ್ ಬೊಲ್ಪಾಂಡ್ ಕಾಂಡೆನೆ ಲಕ್ಯೆ ಗೆಲ್ಮೆನೊಡು ॥

2

ಕಾಂಡೆ ಮಲ್ಪುನ ಕರ್ಮೊ ಕಿರ‍್ಯೆನ್
ತೀರ್‍ಸದಾಯೆನೆ ಲಡಯಿ ದೈತೊನು
ವೀರಕಚ್ಚೆನ್ ಬಿಗಿತ್ ಕಟ್ಟ್‌ದ್ ಕವಚೊ ಪಾಡೊಂದು ॥
ಮೂಡಿಗೆನ್ ಬೆರಿ ಬುಜೊಕು ತಿಕ್ಕದ್
ಶ್ರೀ ಹರಿನ ಕೈತಡೆಗ್ ಬತ್ತ್‌ದ್
ಕಾರ್‌ಗಡ್ಡೊನೆ ಬೂರ್ದು ಪಂಡೆನೆ ಪೋಯಿ ನಮೊ ಕಳಕ್ ॥

3

ಕೃಷ್ಣನಾರ್ಗ ಮೋಕೆ ತೂವೇ
ಗೆಲ್ಲೆಡುಲ್ಲನೆ ಬಾವ ಇನಿ ಈ
ಗೆಲ್ಲುವನೆ ಗುರುಕುಲೆನ್ ಸ್ಯೆಂದವ ಪುಣನ್ ಪಾಡುವನೆ ॥
ಪನ್ಪಿ ಲಚ್ಚಣೂ ನಿನ್ನ ಮೋನೆಡಾ
ಪೊರ್ಲು ನೆಗತ್‌ದ್ ತೋಜಿನೆಟ್‌ಯಾ –
ನಿತ್ತೆ ಪಿದಡಿಯೆ ಪನ್ನಗರ್ಜುನೆ ಹರಿಗ್ ಕೈ ಮುಗಿದ್ ॥

4

ಕೊಡಿಮರತ ಹನುಮಂತಗೊಂದನೆ
ಮಲ್‌ತ್‌ದಾದ್‌ಲ ತೇರ್ಗ್ ಸುತ್ತಲ
ಬಲಿಯೆ ಬತ್ತ್‌ದ್ ಕುದುರೆಲೆಗ್ ಪುಡ್ಯಾಡ್‌ದಾ ಪಾರ್ತೆ ॥
ರತೊನು ಏರ್‌ನ ಸಾತ್‌ಗಪಗನೆ
ಜಯೊ ಜಯೊನೆ ಪಂಡೊಂದು ಪಾಟಕ–
ನಕ್‌ಲ್ ಬನ್ನಗ ಕೊಂಬು ವಾದ್ಯೊ ನಗಾರಿ ಸೊರೊ ಏಂರ್ಡ್ ॥

5

ದ್ರೋಣೆರ್‌ಲ ಜನ್ಯೆರೊನ್ ಜಾರದ್
ವೀರ ಕಚ್ಚೆನ್ ಬಿಗಿತ್ ಕಟ್ಟ್‌ದ್
ಮೂಡಿಗೆನ್ ತಿಕ್ಕಾದ್ ಬಿಲ್ಲನ್ ಕೈಟ್ ಪತ್ತೊಂದು ॥
ಏಳ್ಯೊ ಗಳಿಗೆನ್ ತೂದು ಪಿದಡ್‌ದ್
ಆನಗನೆ ಜಯದ್ರತೆನೆ ಬತ್ತ್‌ದ್
ಕಾರ್‌ಗಡ್ಡೊನೆ ಬೂರ್ದು ಪಂಡೆನೆ ಪಾರ್ತೆ ಕೆರ್ವೆಂದ್ ॥

6

ಆಜೋ ಪಾಡ್ದೆಗೆ ಎನನ್ ಬದ್‌ಕವೊ –
ಡೀರ್ ಪಾರ್ತನ ಕಣ್ಣ್ ತಪ್ಪದ್
ಪಾಂಡವೇರೆಡ್ ಆಯೆ ಮಾತ್ರೊನೆ ಎನನ್ ಕೆರ್ಯೆರೆಗ್ ॥
ತೀರುನಾಯೆನೆ ಪನ್ಡ್ ಈಸ್ವರ
ದೇವೆರೇ ವರೊ ಕೊರ್ತ್ತೆರಾನಿಯೆ
ಯಾನ್ ಆಯನ ಎದುರು ತಿಕ್ಯಡ ಕೆರ್ವೆ ಕಂಡಿತೊನೆ ॥

7

ನಿನನ್ ಜಾಗ್ರ್‌ತೆಡೇನ್ ಕಾಪುವೆ
ಕೆರಿಯೆರಾಯನ್ ಬುಡಯೆ ಪಂಡ್‌ದ್
ಕುರುನ ಕುಟುಮೊದ ಪೊದ್ವ ಮನಸ್‌ಗ್ ದೈರೊ ಪಂಡೊಂದು ॥
ಪಿದಡ್‌ನಾಪಗ ಕೊಂಬು ಕಹಳೆದ
ಸೊರೊನೆ ಲಕ್ಕ್‌ದ್‌ಲಾಂಡ್ ಕೌರವ
ಕಡೆತ ವೀರೆರ್ ಆನೆ ಕುದುರೆಲೆತೇರ್ಡ್ ಪಿದಡಿಯೆರ್ ॥

8

ಸೇನೆ ಬತ್ತ್‌ದ್ ಕಳಟ್ ಉಂತ್‌ನ –
ಗಾಪಗನೆ ದುಸ್ವಾಸ ಸೌಬಲ
ಬಾಹ್ಲಿಕನ್ ಮಾಗದನ್ ಸಿಂದ್ಯನ್ ಒಟ್ಟುಗುಂತಾದ್ ॥
ಕೋಟೆ ಕಟ್ಯೆರೆ ಪಂಡ್‌ದಾಪೆಕ್
ಬಾರಿ ಸಗ್ತಿದ ಚಕ್ರ ಕೋಟೆನ್
ವೀರೆರೆನ್ ಉಂತಾದ್‌ಲಾಡೆಗ್ ಬತ್ತೆ ಕಾಂಬೋಚೆ ॥

9

ತೆನ್ಕಯಿದ ವಿಂದಾನುವಿಂದೆರ್
ಬುಕ್ಕೊ ಸಮ ಸಪ್ತಕೆರೆ ಕಡೆತವೆ
ರಕ್ಕಸೆರ್ ಸೇರ್‌ಯೆರ್‌ಲಾಕ್‌ಲೆ ದನಿಕುಲೆನ ಪಗೆಟ್ ॥
ಪತ್ತ್ ಸಾರೊನೆ ಅರಸುನಾಕ್‌ಲ್
ಲೆಕ್ಕೊಗೇ ತಿಕ್ಕಂದ್‌ನಾತ್‌ಲ
ಜಕ್ಕ ಜವ್ವನೆರೊಟ್ಟು ಸೇರ್ಯೆರ್ ಆನೆ ಕುದುರೆಲೆಡ್ ॥

10

ರಾವುತೆರೆ ಸುತ್ತುದವೆ ಪಿರವುಡು
ಆನೆ ಸೇನೆನ್ ಉಂತಯೆನೆ ಸರಿ
ತೇರ್‌ಲೆನ್‌ಲಾ ಪಿರವು ಸುತ್ತುಡು ನಡುಟು ಕಾರ್ನಡೆನ್ ॥
ದ್ರೋಣೆನೇ ನಿಯತಾಯು ಪನ್ಪುನ
ವೀರನಾ ಕಾಪಟಿಗೆಡುಂತದ್
ಕೋಟೆ ಕಟ್ಯೆನೆ ನಾಲ್ ರಂಗೊದ ಸೇನೆ ಕೂಡ್ಸಾದ್ ॥

11

ಆಪೆಕ್‌ಡ್ ಆ ಬೂರಿಸ್ರವನ್‌ಲ
ಮಾದ್ರ ಬೂಪನ್ ಕೃಪನ್ ವೃಷ ಸೇ–
ನಾದಿ ವೀರೆರೆನೊಟ್ಟುಗುಂತಯೆ ದೀರ್ಗ ಬಾವುಕನ್ ॥
ಸೋಮದತ್ತನ್ ದಂಡದಾರನ್
ಕ್ಷೇಮ ದೂರ್ತನ್ ವೀರ ಕರ್ಣನ್
ಬಾಹುಕನ್ ಕೃತವರ್ಮನಸ್ವತ್ತಾಮೆರೆನ್ ನಡುಟು ॥

12

ಜಾಗ್ರ್‌ತೆಡ್ ಉಂತಾದ್ ಅಕ್‌ಲೆನ
ಸ್ವಾದಿನೊಡು ಜಯದ್ರತನ್ ಬುಡಿಯೆನೆ
ಏರೆಗ್‌ಲ ತೆರಿಯಂದ್‌ನಂಚಿನೆ ದೆಂಗಯೆನೆ ದ್ರೋಣೆ ॥
ಕೀರಿ ಕುಟ್ಟಿಯೊ ಆನೆಲಂಕುಸೊ
ಬೇನೆಗಾಪಗ ತೇರ್ದ ಕುದುರೆಲು
ಲಾಗೊದೆತ್ತೊನೆ ಕತ್ತಿ ಬೀಜಯೆರಪಗ ಸೈನಿಕೆರ್ ॥

13

ಸುರುತ ಕೋಟೆದ ಎದುರು ಉಂತುದು
ಪಗರಿದಾ ಗುರು ಆ ಯುದಿಸ್ಟಿರ
ಕಡೆಕ್ ಪಂಡ್‌ದ್ ಕಡಮುಡಿಯೆನೇ ಕಳಕ್ ಬರಡ್‌ಂದ್ ॥
ಹರಿನ ಒಟ್ಟಿಗೆ ಪಾಂಡು ಬಾಲೆಲು
ಕಳಕ್ ಬತ್ತೆರ್ ಚೈದ್ಯೆ ಕೇರಳೆ
ಯವನೆ ಕೌಸಲೆ ಪಾಂಡ್ಯೆನಾ ಸಂವೀರೆರೆತ್ತಿಯೆರ್ ॥

14

ಪಾರ್ತೆ ಸಾತ್ಯಕಿ ಭೀಮ ಸೇನಿನ್
ಆ ಯುದಿಷ್ಟಿರನಲ್ಪ ಕಾಪ್ಯೆರೆ
ಜಾಗ್ರತೆಡ್ ಉಂತಾದ್ ಕ್ರಿಷ್ಣನ ಒಟ್ಟು ರತೊನೇರ್ದ್ ॥
ದೇವದತ್ತೊನು ಉರಿಪುನಾಪಗ
ಆ ವಿರೋದಿಲೆ ತಿಗಲೆ ನಡ್ಗ್‌ದ್ –
ಲಾಂಡ್ ಎದುರುಗು ಪೋಪುನಕ್‌ಲೇರ್ಂದ್ ಪನ್ನಗನೆ ॥

15

ದುಸ್ಪ ದುಸ್ಯಾಸನೆನೆ ಎದುರುಗು
ಬನ್ನಗನೆ ಆ ಪಾರ್ತೆ ಮನಸ್‌ಡ್
ಎಣ್ಣಿಯೆನೆ ಈ ಮೂರ್ಕನಾ ಕರ್ಲೊಯ್ಪೆ ಬೀಮೆಂದ್ ॥
ಅಣ್ಣೆ ಪನ್ತ್‌ನ ಆಜೊನೇನೇ
ತಪ್ಪವುನ ಸರಿಯತ್ತ್ ಪಂಡ್‌ದ್
ರಟ್ಟಯೆನೆ ಅಲ್ತ್‌ಡ್‌ದ್‌ಲಾಯನ್ ಪಗರಿಡಾಕೊಂದು ॥

16

ಹರಿಯೆ ರತೊ ತಿರ್ಗಾದ್ ದ್ರೋಣನ
ಎದುರು ಉಂತನಗಪಗ ಪಂಡೆನೆ
ಹರನ ಬಾಣೊಲ ಹರಿಯೆ ಸಾರತಿ ಹನುಮೆ ಕೊಡಿಮರಟ್ ॥
ತನ್‌ಕ್ ಸಾಯೊಗು ಉಲ್ಲೆರ್ಂದ್‌ದ್
ಎನಡ ಲಡಯಿಗ್ ಬತ್ತನರ್ಜುನ
ನಿನನ್ ಆಡೆಗೆ ಬುಡುವೆನೆಂದ್‌ದ್ ಈಯೆ ಗ್ರೇಯ್ತ್‌ದನ ॥

17

ಯಾನ್ ಈರೆಡ ಲಡಯಿ ಮಲ್ಪೆರೆ
ದಾಯೆ ಬತ್ತ್‌ನೆ ಪನ್ಡ್ ತೆರಿತ್‌ಜೊ
ಈರ್ ದೆಂಗದ್ ದೀತರತ್ತೊಯೆ ಮೂರ್ಕ ಸ್ಯೆಂದವನ್ ॥
ಆಯನೇ ಬುಡುಕೊರ್ಲೆ ಈರೆಡ –
ದಾಲ ಪಗೆ ಇದ್ಯೆಂಕ್ ಪನ್ನಗ
ಈಯೆ ಬುಡ್ಪಲ ತೀಂರ್ಡ ಆಯನ್ ಬಿರ್ಸೆ ಅಂದ್‌ಡನೆ ॥

18

ಎನ್ನ ಬಿರ್ಸತಿಗೆಲೆನ್ ಕೇನ್ವರೋ
ಕಲ್ಪಯಿನ ಗುರು ಈರೆ ತೂಲೆಂ –
ದಲ್ಪ ರಟ್ಟಯೆ ಮಂತ್ರೊ ಬಾಣೊನು ದ್ರೋಣ ಮೇಲ್ಗವುಲೆ ॥
ಕ್ರಿಷ್ಣೆ ತೂನಗ ದ್ರೋಣಗೇ ಸರಿ
ಸುತ್ತು ಬರ್ಪುನ ಮಂತ್ರೊ ಬಾಣೊನು
ಅರ್ಜುನಗ್ ತೋಜಾದ್ ಪಂಡೆನೆ ದ್ರೋಣೆರೇರ್ಂದ್ ॥

19

ಗೆರೆತ್‌ಜನ ಓ ಮರ್ಲ ಈಯೇ
ಗುರುಕು ಎದುರುಂತುವನ ಆರೆನ
ಕರುಣೆಡತ್ತೊಯ ಈಯೆ ಪುದರ್‌ಗ್ ಬತ್ತ್‌ನಯೆ ಪಾರ್ತ ॥
ಹರಿನ ಪಾತೆರೋ ಕೇನ್ದ್‌ಲಾಪಗ
ನರೆನೆ ಬಿಲ್ಲ್‌ನ್ ಒಯ್ತ್‌ದಾಪೆಕ್
ಅಡಕ್‌ದಾ ಗುರು ಪಾದೊ ಗಡ್ಡೊನೆ ಬೂರ್ಯೆ ಪುಗರೊಂದು ।

20

ಈರ್ ಪ್ರೀತಿಡ್ ಎಂಕ್ ಕಲ್ಪಯಿ –
ನಾರ್ ಪನ್ಪುನ ನೆಂಪು ಮರತ್‌ದ್
ಈರೆಗಾಕ್ಯೆರೆ ಎದುರು ಉಂತ್‌ನ ಮೂರ್ಕೆ ಎನನೀರ್ ॥
ಕಾಪೊಡಿತ್ತನೆ ಸಮನ್ ಕೊರಿ ಗುರು –
ದೇವೆರೆಂದ್‌ದ್ ಬುಲ್ಪುನಾಯನ್
ದೇರ್ತ್ ಲಕ್ಕದ್ ನಿನ್ನ ತಪ್ಪಿದ್ದಿಂದ್ ತರೆನೀಸ್ಯೆ ॥

21

ಅಸ್ವತ್ತಾಮನಲೆಕೊನೆ ಈಯೆ
ಎನ್ನ ಪ್ರೀತಿದ ಸಿಸ್ಯೆ ಕ್ರಿಷ್ಣನ
ಬಗ್ತೆ ಯುದ್ದೊಡು ಗೆಲ್ಪು ಪಂಡ್‌ದ್ ಮಲ್ತೆ ಸಮದಾನೊ ॥
ಬುಕ್ಕೊ ರತೊನೇರೊಂದು ಪಾರ್ತೆನೆ
ಸತ್ರು ಸೇನೆದ ನಡುಕು ನುರ್ಕಿಯೆ
ಬಿಲ್ಲ್ ದೆರ್ತ್‌ದ್ ಬಾಣೊರಾಪಯೆನೇತೊ ಬೆರಿ ಬೆರಿಕ್ ॥

22

ಬೂರ್ದು ಸೈತ್ತೆರ್ ನಾಲ್ ರಂಗೊದ
ಸೇನೆದಾಕ್‌ಲ್ ಆನೆ ಕುದುರೆಲು
ಏತೊ ಪುಡೆರ್‌ದ್ ಸೈತ್ತೊ ಪಲುಗುಣ ಬಾಣೊ ತಾಗ್‌ನೆಟ್ ॥
ತೇರ್ ಪೊಡಿ ಪೊಡಿಯಾದ್ ಬೂರ್ನವೆ
ರಾಸಿ ಬೈತವೆ ಮುಟ್ಟೆದಂಚೆನೆ
ತೋಜಿನಗ ದ್ರೋಣನ್‌ಲ ದೂರ್ಯೆರ್ ಕೌರವಾದಿಗುಳು ॥

23

ಆ ಸ್ರುತಾಯುದೆ ಸೈತ್‌ದಾನಗ
ವೀರ ಕಾಂಬೋಜೆನೆಲ ಎದುರುಗು
ಪಾರ್ ಬತ್ತ್‌ದ್ ನರನ ಬಾಣೊದ ಪೆಟ್ಟ್ ತಾಗ್‌ನೆಟ್ ॥
ಆಯೆಲಾ ಸೈತ್ತೆಂದ್ ಬತ್ತ್‌ನ
ವೀರೆರಾವಿಂದಾನುವಿಂದೆರ್
ಕಾದ್ ಕಾದ್‌ದ್ ಕಳಟ್ ಬೂರ್ಯೆರ್ ಅಪಗ ಕೌರವೆನೆ ॥

24

ಯುದ್ದೊಡೆಂಕುಲು ಮಲ್ಲ ಬಿರ್ಸೆರ್
ಪನ್ಡ್ ಬತ್ತ್‌ದ್ ಸೇರ್ಯೆರೆತ್‌ಲ
ಇತ್ತೆ ತೂನಗ ಚೆರಿಗೆ ಬರ್ತಿಗ್ ಬತ್ತ್‌ನಕ್‌ಲಾಂಡೆ ॥
ಅರ್ಜುನಡ ಒರೊ ತೂಪೆ ಪಂಡ್‌ದ್
ಬತ್ತ್‌ದಸ್ತ್ರೊನು ಬುಡಿಯೆನಪಗನೆ
ಬತ್ತಿ ಬಾಣೊನು ತುಂಡು ರಟ್ಟದ್ ಹಾಕ್ಯೆ ಕೌರವಗ್ ॥

25

ಪೆಟ್ಟ್ ತಿಂದ್‌ನ ಕೌರವೇಶ್ವರ
ರಟ್ಟಿಯೆನೆ ಅಲ್ಪಡ್ದ್ ಅರ್ಜುನನೆ
ಬುಕ್ಕೊಲಾ ಪುಣ ಪಾಡ್ಯೆ ಕಾಳಗೊ ಕಳಕ್ ನುರ್ಕೊಂದು ॥
ಮದ್ಯನದ ಪೊರ್ತಾಂಡ್ ಪಂಡ್‌ದ್
ಕ್ರಿಷ್ಣೆ ನೀರ್‌ದ ಕಿರೆಕ್ ಕುದುರೆಲೆ
ಜಪ್ಪುದಾನಗ ನೀರ್ ಬಂಜರೋ ಪರ್ಯೊ ಕುದುರೆಗುಳು ॥

॥ ಸಾತ್ಯಕಿ ಅರ್ಜುನನಾಡೆಗ್ ಬತ್ತೆ ॥

ಪಾರ್ಥೆ ಬತ್ತ್‌ಜೆದಾನೆ ಪಂಡ್‌ದ್
ಆ ಯುದಿಸ್ಟಿರೆ ಸಾತ್ಯಕಿನ್‌ಲಾ
ನಾಡಿಯೆರೆ ಕಡಪುಡಿಯೆನಾಪಗ ಧರ್ಮ ನಂದನನ್ ॥
ಕಾಪಿಯೆರೆ ಬೀಮಡನೆ ಪಂಡ್‌ದ್
ಸೀದ ಕಾಳಗೊ ಕಳಟೆ ಬನ್ನಗ
ದ್ರೋಣೆನೆದುರುಗು ತಿಕ್ಕ್‌ದುಂತದ್ ಕೇಂಡೆ ಸಾತ್ಯಕಿಡ ॥

1

ಅರ್ಜುನನ ಸಿಸ್ಯೆತ್ತೊ ಈಯೇ
ಬತ್ತ್‌ದ್‌ನೆ ಕಾದ್ಯೆರೆಗೊ ಆಂಡ್‌ಡ
ಮಲ್ಪು ಲಡಯಿಡ್ ನಿಕ್ಕ್ ತೀರುನೆ ಏತ್ ತೂವೊನುವೆ ॥
ಬಿಲ್ಲ್ ದಕ್ಕ್‌ದ್ ಗುರುನ ಪಾದೊಗು
ಅಡ್ಡೊ ಬೂರುದು ಪಂಡೆ ಈರೆಡ
ಯುದ್ದೊಗುಂತಯೆ ಯಾನೆ ಪಾರ್ತನ್ ನಾಡಿಯೆರೆಗಾದ್ ॥

2

ಮೂಲೆ ಬತ್ತ್‌ನೆ ಎಂಕ್ ಪೋಯೆರೆ
ಸಾದಿ ಬುಡಿ ಮಹ ಸ್ವಾಮಿ ಪನ್ನಗ
ದ್ರೋಣೆ ತೆಲವೊಂದುಂತ್ಯೆ ಸಾತ್ಯಕಿ ಪೋಯೆನಲ್ಪಡ್‌ದ್ ॥
ಪೋನಗನೆ ಕುರು ಸೇನೆ ಎದುರುಗು
ಪಾರ್ ಬತ್ತ್‌ದ್ ಬಾಣೊ ಬುಡಿಯೆರ್
ಬಾರಿ ಸಂಕ್ಯೆಡ್ ಗಾಂಡ್ ಗೌಜಿಡ್ ತಿಕ್ಯೆ ತಿಕ್ಯೆಂದ್ ॥

3

ಬಿರುಲಪಗರಿಲ ಸಾತ್ಯಕಿಡಲಾ
ಕಯಿಟ್ ಇತ್ತ್‌ನೆಟಾಯೆ ಹಾಕಿಯೆ
ಪಗರಿಡಾಪಗ ಸೈತ್ತೆರೇತ್‌ಲ ವೀರ ಸೈನಿಕೆರ್ ॥
ರತೊನೆ ಪೊಡಿ ಪೊಡಿಯಾಂಡ್ ಆನೆಲು
ಕುದುರೆಲೇತ್‌ಲ ಸೈತ್ತೊ ಸಾತ್ಯಕಿ
ನರನ್ ತೂಯೆರೆಗಾದ್ ಪೋಯೆನೆ ಕಳಟೆ ನಾಡೊಂದು ॥

4

ಅರ್ಜುನನ್ ತೂಯೆರೆಗ್ ಪೋಯಿನ
ಸಿಸ್ಯೆ ಸಾತ್ಯಕಿ ದಾನೆ ತೋಜುಜೆ
ಪನ್ದ್ ಬೀಮಡ ಪೋಯೆರೆಂದ್‌ದ್ ಧರ್ಮನಂದನೆನೆ ॥
ಪನ್ನಗನೆ ಆ ಬೀಮೆ ನಕುಲಡ
ಅಣ್ಣನೀಯೇ ಕಾಪು ಪಂಡ್‌ದ್
ದಡ್ಕ ಪಿದಡಿಯೆ ಗದೆನ್ ಪುಗೆಲ್‌ಡ್ ದೀಡ್ದ್‌ಲಮಸರೊಡು ॥

5

ದಡಧಡಂದ್‌ದ್ ಕಳಟೆ ಪೋನಗ
ಲಡಯಿಗುಂತ್‌ನ ವೈರಿನಾಕ್‌ಲೆ
ತಿಗಲೆ ನಡ್ಗ್‌ದ್ ಸಾದಿ ಬುಡಿಯೆರ್ ಅಡಿಕ್ ತೂವೊಂದು ॥
ಕಳಟ್ ಬೂರ್ದ್‌ನ ರಾಸಿ ರಾಸಿದ
ಪುಣಕುಲೆನ್ ಕಡತೊಂದು ಪೋನಗ
ಎದುರು ತಿಕ್ಕಿಯೆ ದ್ರೋಣೆ ಬೀಮನ್ ತೂದು ಕೇಂಡೆಯಡ ॥

6

ಓಡೆಗ್‌ಯ ಓ ಬೀಮ ದುಂಬುಗು
ಪೋಪುನೆಯ ಪನ್ ಲಡಯಿ ಮಲ್ಪುನ
ಆಸೆಡಂದ್‌ಡ ಎದುರು ಉಂತ್‌ಲ ಎನಡ ತೀರ್ವೊಂದು ॥
ತೂಲ ಇದ್ದಿಡ ಪಾರ್ತ ಸಾತ್ಯಕಿ –
ನಾಕ್‌ಲೆನಲಕೊ ಬಿರುನು ದಕ್ಕ್‌ದ್
ಕಾರ್‌ಗಡ್ಡೊನೆ ಬೂರ್ದು ಪೋಲಯ ನಿನ್ನ ಸಾದಿಡೆನೆ ॥

7

ಗುರುಕುಲೇ ಈರಾಂಡಲಾ ಇನಿ
ಲಡಯಿದಾ ಕಳಟತ್ತೊ ಉಪ್ಪುನೆ
ಮಟೊಟು ಪನ್ತರ್ ಲಡಯಿದಾ ಕಳಟೇರ್ ಇತ್ತೆರ್‌ಡ ॥
ಅಕ್‌ಲ್ ಏರೇ ಆದ್ ಉಪ್ಪಡ್
ಬಿರುನು ದಕ್ಕ್‌ದ್ ಅಡ್ಡೊ ಬೂರುನ
ಸುಬವೊ ವೀರೆರೆಗತ್ತ್ ಪಂಡ್‌ದ್ ಈರೆ ಕಲ್ಪುದರ್ ॥

8

ತೀರ್ವೊ ಈರೆಗ್ ಎನಡ ಪಂಡ್‌ದ್
ಬೀಮೆ ಗದೆ ಬೀಜಾನಗಾಪಗ
ಈ ಪೆದಂಬಗ್ ಬುದ್ದಿ ಕಲ್ಪವೆ ಪನ್ದ್‌ಲಾ ದ್ರೋಣೆ ॥
ಬಾಣೊ ರಟ್ಪನಗ್ಯೆನ್ ಗದೆಟೇ
ಹಾಕ್ ಹಾಕ್‌ದ್ ಮಲ್ತೆ ಪೊಡಿ ಪೊಡಿ
ಬೂರ್ಲೆ ಗುರುಕುಲೆ ಪನ್ದ್ ಮಂಡೆಗ್ ಒಂಜಿ ಎತ್ತಾಯೆ ॥

9

ತರೆನೆ ತಿರ್ಗ್‌ದ್ ಬೂರ್ಯೆನಾ ಗುರು
ಅಪಗ ಬತ್ತೆರ್ ಕೃಪೆರ್ ದ್ರೋಣನ
ಮಗೆಲ ಎದುರುಗು ಬೀಮೆನಕ್‌ಲೆಗ್ ಗದೆಟ್ ಹಾಕಿಯೆನೆ ॥

ಗದೆತ ಪೆಟ್ಟ್‌ಡ್ ಮತಿಯೆ ತತ್ತ್‌ದ್
ಪುಡೆರುನೆನ್ ತೂವೊಂದು ಕೌರವೆ
ಕುದುರೆ ಆನೆಲೆ ತೇರ್ ಕಾರ್ನಡೆ ಪೂರ ಪೋಲೆಂದ್ ॥

10

ಬತ್ತ್‌ನಾಕ್‌ಲ್ ಬೀಮನೆದುರುಡು
ಮಲ್ತೆರೇತ್‌ಲ ಯುದ್ದೊ ಆಂಡಲ
ಒರ್ಯನೇ ಆ ಬೀಮೆ ಪೊಡಿ ಪೊಡಿ ರಟ್ಟದಾನಗನೆ ॥
ಸೈತ್ತ್‌ನಾನೆಲು ಕುದುರೆಲೇತ್‌ಲ
ಲೆಕ್ಕೊಗೇ ತಿಕ್ಕಂದ್ ಕಾರ್ನಡೆ –
ಕಲ್ಪ ಮತಿ ಇದ್ಯಂದೆ ಬೂರ್ಯೆರ್ ಪೆಟ್ಟ್ ತಿಂದೊಂದು ॥

11

ಕಳಟ್ ಬೂರ್ದ್ನ ನಾಲ್ ರಂಗೊನು
ದುರುಳ ಕೌರವೆ ತೂದು ಕೋಪೊಡು
ಗದೆನ್ ಬೀಜದ್ ಎದುರು ಉಂತಿಯೆ ಬೀಮ ಸೇನನವೆ ॥
ಪಗಡೆ ಗೊಬ್ಬುಗೊ ಬಾಜಿ ಕಟ್ಟುಗೊ
ತರೆನ್ ನಮ್ಮವೆ ಬಲಯ ಕೌರವ
ಸಕುನಿ ದಾಯೆಗ್ ಈಯೆ ಬಲಬಲ ಪನ್ದ್ ಲೆತ್ತೊಂಡೆ ॥

12

ಸೈತ್ತ್‌ಂಡಲ ಬೀಮಡನೆ ಯುದ್ದೊನು
ಮಲ್ತ್‌ದೇ ಸೈಪೆಂದ್ ಕೌರವೆ
ತನ್ನ ಗದೆ ಬೀಜಾದ್ ಹಾಕಿಯೆ ಬೀಮನಾ ತರೆಕ್ ॥
ಪೆಟ್ಟ್ ತಪ್ಪದ್ ಪೆರಪ ಬೀಮೆನೆ
ದುಸ್ಪಗೊಂಜೇ ದೀಡಿ ಸಾತ್‌ಗ್
ತಿರ್ಗ್ ತಿರ್ಗ್‌ದ್ ಬೂರ್ಯೆನಾಯನ್ ತೂದು ಮೆಗ್ಯಲ್ಲು ॥

13

ಪಾರ್ ಬತ್ತೊನೆ ಸೊನ್ಪೊತ್ತೊಂಬೊರ್ಲ
ಸಾಲ್‌ಡುಂತುದು ಗದೆಟ್ ಕಡ್ಗೊಡು
ಈಟಿ ಬರ್ಚಿಡ್ ಬಿಲ್ಲ್ ಬಾಣೊಡು ಬೀಮಗಾಕಿಯೊನೆ ॥
ಬೀಮಗಾಪಗ ರುದ್ರ ಸಗ್ತಿಯೆ
ದೇಹೊಗೊಸಯಾವೊಂದು ಕೆರ್ಯನೆ
ಪಾರ್‌ದೊರ್ಯೆರ್ ಇರ್ವೆರಾ ದುಸ್ಸಾಸೆ ಕೌರವೆಲ ॥

॥ ಭೀಮನ್ ಕರ್ಣೆ ಮಗ್ತ್‌ಪಾಡಿಯೆ ॥

ಭೀಮನಾ ರುದ್ರವತಾರೊದ
ನಾಟ್ಯೊಡೇ ಕೌರವನ ಪ್ರೀತಿದ
ಸೋದರೆರ್ ಬೀಮಡನೆ ಕಾದ್‌ದ್ ಸೈತ್ತ್‌ದ್‌ನ ತೂದು ॥
ವೀರ ಕರ್ಣೆನೆ ಕಳಕ್ ನುರ್ಕುದು
ಪಾರ್ ಬತ್ತೆನೆ ತನ್ನ ಕೈತವೆ
ಬಾಣೊರಟ್ಟದ್ ಉಂತು ಬಂಜೆಲ ನಿನನ್ ದೀಡಯೆನೆ ॥

1

ಕಳಟ್ ಬೂರ್ದ್‌ನ ಪುಣಕುಲೆನ ನಡು
ನಡುಟು ನಿನ್ನನ್ ಜೆಪುಡವೆಂದ್‌ದ್
ನೆರ್‌ದ್ ಪಗರಿನ್ ಬುಡ್ಪಿ ಕರ್ಣನ್ ತೂದು ಬಲಬೀಮೆ ॥
ತಿರ್‌ಗ್‌ದುಂತುದು ತಾನ್‌ಲಾ ಬಿರು
ಪಗರಿಲೆನ್ ಕೈಟಪಗ ಪತ್ತ್‌ದ್
ರತೊನು ಪೊಡಿ ಪೊಡಿ ಮಲ್ತೆ ಕರ್ಣನ ಬಾಣೊ ರಟ್ಟಾದ್ ॥

2

ಸಾರತಿಗ್ ಪೆಟ್ಟಾಂಡ್ ಪಂಡ್‌ದ್
ಕೋಪೊಡಾ ಕಲಿ ಕರ್ಣೆ ಬಾಣೊಡು
ಹಾಕ್ಯೆ ಬೀಮಗ್ ಬತ್ತಿ ಬಾಣೊನು ತುಂಡು ರಟ್ಟಾದ್ ॥
ಬೋಂಟೆದಾಕ್‌ಲ್ ನಾಯಿಲೆನ್ ಸರಿ
ಸಾಂಕುನಂಚೆನೆ ನಿನನ್ ಕೌರವೆ
ಸಾಂಕಿಯೆನೆ ಇನಿ ಎಂಕ್ಲೆ ಮೇಲ್‌ಗ್ ಬೌರ್ದು ಲಾಗಿವನ ॥

3

ನಿನನ್ ದೀಡಯೆ ಪನ್ದ್ ನೆರ್ನಗ
ಕುರಿನ ಮಾಸೊದ ಅಡಿಗೆ ಮಲ್ತ್‌ದ್
ಅರಸುಗುಣ್ಪಯಿ ಗರ್ವೊ ಎನ್ನಡ ಇತ್ತೆ ನಡಪಂದ್ ॥
ನಿನಡ ಸಗ್ತಿಯೆ ಉಂಡೊ ಪಂಡ್‌ದ್
ಮೆಗಿಯೆ ಅರ್ಜುನೆ ಆ ವಿರಾಟನ
ಎರ್‌ಲೆ ಕಂಡ್ಯರೆ ಬತ್ತ್‌ನಾನಿಯೆ ತೂತೆ ಬಗ್‌ಳಡಯ ॥

4

ಬಾಯಿಡೇ ಪಾತೆರ್ದ್ ಪೊರ್ತುನು
ನೂಕುನೆನೆ ದಾಯೆಗ್‌ಯ ರಟ್ಟಪಿ
ಬಾಣೊಲೆನ್ ತಲೆಪಿಯೆರೆ ತೀರುವೊ ಬೀಮ ತೂಲಾಂದ್ ॥
ವೀರ ಕರ್ಣೆನೆ ಬುಡ್ನ ಪಗರಿಲು
ಮೂಜಿ ತುಂಡಾದವುಲೆ ಬೂರಿಯೊ
ಬೀಮೆಲೆತ್ತ್‌ದ್ ಪಂಡೆ ಕರ್ಣಡ ನನಲ ಬುಡ್ಲಂದ್ ॥

5

ನಮುನೆ ನಮುನೆದ ಮಂತ್ರೊ ಬಾಣೊನು
ಬುಡುದು ತೂನಗ ಬೀಮೆ ರಟ್ಟದ್
ತೆಲಿಪುನೆನ್ ತೂವೊಂದು ಕರ್ಣಗ್ ಕೋಪೊ ಏರ್ದಾಂಡ್ ॥
ಪರಸುರಾಮೆರ್ ಕೊರ್ನ ಸಗ್ತಿದ
ಪಗರಿನೇ ಸರಿ ನೋಟೊ ಪತ್ತ್‌ದ್
ಬುಡಿಯೆ ಬೀಮನ ತಿಗಲೆಗಾಪಗ ಪೆಟ್ಟ್ ತಾಗ್‌ನೆಟ್ ॥

6

ತೆರನ್ ತಿರ್ಗ್‌ದ್ ಕಟ್ಟ್ ಬೂರಿಯೆ
ತೆರಣೊಡಾಯೆನೆ ಪೆರಪ ಲಕ್ಕ್‌ದ್
ಗದೆನ್ ಪತ್ತ್‌ನಗಾಯ ಗದೆನ್‌ಲ ಕರ್ಣೆ ರಟ್ಟಾಯೆ ॥
ಬಿರು ಪಗರಿ ಗದೆ ಮಾತ ಕೈಡ್‌ದ್
ತಿರ್‌ತ್ ರಟ್ಟ್‌ನ ತೂದು ಬೀಮೆನೆ
ಕಯಿಕ್ ತಿಕ್ಕ್‌ನ ಪುಣನ್ ದೆರ್ತ್‌ದ್ ಹಾಕ್ಯೆ ಕರ್ಣಗ್‌ಲ ॥

7

ತೇರ್ ಪೊಲಿನೆತ ಚಕ್ರೊಡಾಕಿಯೆ
ಆನೆಲೆನದಾಡೆಲೆನ್ ಒಯ್ತ್‌ದ್
ಹಾಕ್ ಹಾಕ್‌ದ್ ಸೈರೋ ಬಚ್ಚಿದ್ ಬೂರ್‍ಯೆ ಬಲ ಬೀಮೆ ॥
ಬೂರ್‌ನಾಯಗ್ ಕರ್ಣೆ ಹಾಕ್‌ದ್
ದಾನವನ ಮಡೆ ತಿಂದಿ ನಾಯಿಯೆ
ಈಯೊ ಎನ್ನಡ ಕಾದುನಯೆ ಪನ್ ಪೋಲ ನಟ್ಟಿಯೆರೆ ॥

8

ನಟ್ಟ್‌ದೇ ಸರಿ ಬಂಜಿ ದಿಂಜಪಿ
ನಟ್ಟು ಪರ್ದೇಸಿಗ್‌ಲ ಯುದ್ದೊಡು
ಗೆಲ್ಪುನಾಸೆನೆ ದಾಯೆ ಪಂಡ್‌ದ್ ಬೀಮನೇ ಬಿರುಟು ॥
ರಟ್ಟದಾದ್‌ಲ ಕುಂತಿದೇವಿಗ್
ಕೊರ್ನಬಾಸೆನ್ ಮರಪಯೆಂದ್‌ದ್
ಕರ್ಣೆ ತಿರ್ಗ್‌ದ್ ಪೋನಗಪಗನೆ ಪಾರ್ತೆನೆದುರಾದ್ ॥

9

ತಿಕ್ಯನಯ ಓ ಕರ್ಣ ಪಂಡ್‌ದ್
ಅಕ್ಷಯಾಸ್ತ್ರೊನು ಬುಡ್ನ ಸಾತ್‌ಗ್
ಕರ್ಣೆ ರಟ್ಟ್‌ದ್ ಓಲು ಬೂರ್ದೆನೋ ನಾಡ್ಯೆರೇರುಂಡು ॥
ಬುಕ್ಕೊ ಬೀಮನ್ ತೂದು ಆರೆಕಿ
ಮಲ್ತ್ ಲಕ್ಕಯೆ ಕ್ರಿಷ್ಣೆ ತೇರ್‌ನ್
ತಿರ್ಗಯೆನೆ ಜಯದ್ರತನ್ ನಾಡುಗೊ ಪನ್ದ್‌ಲರ್ಜುನಡ ॥

॥ ಬೂರಿಸ್ರವನ ಮರಣೊ ॥

ಜಯದ್ರತನ್ ನಾಡಿಯೆರೆ ಪಿದಡ್‌ದ್
ನರೆಲ ನಾರಾಯಿಣೆಲ ಪೋನಗ
ಎದುರು ಉಂತ್ಯೆರ್ ಸಲ್ಯೆ ಗುರು ಕೃಪೆ ಕರ್ಣೆ ಸೌಬಲೆರ್ ॥
ಲಡಯಿ ಜೋರಾಂಡವುಲು ಅರ್ಜುನೆ
ಒರಿಯೆ ಮಾತೆರೆಗೆದುರು ಉಂತುದು
ಪುಣೆಪುನೆನ್ ತೂವೊಂದು ಸಾತ್ಯಕಿ ಎತ್ಯೆನಾಡೆಗೆನೆ ॥

1

ತೇರ್ ನುರ್ಕಯೆ ಕ್ರಿಷ್ಣೆನಕ್‌ಲೆನ
ಕಾಳಗೊದ ನಡು ನಡುಕು ಸಾತ್ಯಕಿ
ಪಾರ್ತನೊಟ್ಟುಗು ಬಾಣೊ ರಾಪಯೆನಪಗ ಕುರುಸೇನೆ ॥
ಬಾರಿ ಬಿರ್ಸ್‌ಡ್ ಎದುರು ಬತ್ತ್‌ದ್
ಕಾದ್‌ನಗನೇ ಆನೆ ಕುದುರೆಲು
ಬೂರ್ದು ಸೈತ್ತೊನೆ ತೇರ್ ಪೊಡಿ ಪೊಡಿಯಾಂಡ್ ಕೌರವೆರೆ

2

ಅರ್ಜುನನ ಸಿಸ್ಯೆತ್ತೊ ಸಾತ್ಯಕಿ
ಕರ್ಣ ಸೌಬಲೆರಕ್‌ಲ್ ಗಣ್ಯೊನೊ
ಬಿಲ್ಲ್ ದೆರ್ತ್‌ದ್ ಬಾಣೊ ರಾಪಪಿ ರಬಸ್ ತೂವೊಂದು ॥
ಇಸ್ಟೆ ಕೌರವೆ ಸೋಲ್ಪೆ ಇಂದ್‌ದ್
ಬತ್ತೆ ಬೂರಿಸ್ರವನೆ ಯುದ್ದೊಡು
ಬಿರ್ಸೆ ಅತ್ತಂದಾಯೆ ಯೋಗೊನು ಮಲ್ಪಿ ರಾಜರುಸಿ ॥

3

ದಾನೆ ಸಾತ್ಯಕಿ ನಿನ್ನ ಕಾರ್ಬರ್
ಬಾರಿ ಜೋರಾಂಡತ್ತೊ ಸಾಯೊಗು
ಪಾರ್ತ ಕ್ರಿಷ್ಣೆರ್ ಉಲ್ಲೆರ್‌ಂದ್‌ದೊ ನಿನ್ನ ಹಂಕಾರೋ ॥
ಯಾನ್ ನಿನ್ನನ್ ಬುಡಯೆ ಕಂಡಿತೊ
ಬಾಣೊ ಏತುಂಡಿತ್ತೆ ನಿನ್ನಡ
ತೂಲೊ ಪಂಡ್‌ದ್ ಪಗರಿ ರಟ್ಟಯೆ ಸಾತ್ಯಕಿನ ತೇರ್ಗ್ ॥

4

ಬತ್ತಿ ಪಗರಿನ್ ತುಂಡು ರಟ್ಟದ್
ಗಟ್ಟಿದಸ್ತ್ರೊನು ಬುಡುದು ತೂನಗ
ಬಿಲ್ಲ್ ಬೂರಿಸ್ರವನ ತುಂಡಾದಲ್ಪ ಬೂರ್ನಗನೆ ॥
ಕತ್ತಿದಾಯುದೊ ಪತ್ತ್‌ದುಂತುದು
ಪತ್ತ್‌ಲಯ ಸಾತ್ಯಕಿಯೆ ಕಡ್ಗೊನು
ಇರ್ವೆರ್‌ಲ ಕಡ್ತೊನುಗೊ ಜಯೊ ಸಿರಿ ಏರೆ ವಸೊ ತೂಕೊ ॥

5

ಕತ್ತಿ ಕತ್ತಿಡ್ ಹಾಕ್ ಹಾಕ್‌ನ
ಪೆಟ್ಟ್‌ದೇ ಕಿಟಿ ರಟ್ಟ್‌ದಾನಗ
ಬೊಲ್ಪು ಜಗ ಜಗ ಬೂರ್‌ದಾಂಡ್‌ಲ ಕಾಳಗೊದ ಕಳಟ್ ॥
ಕಡ್ಪೆರುಂತುದು ತಿರ್ಗ್ ತಿರ್ಗ್‌ದ್
ಕುಲ್ಲ್ ಲಕ್ಕ್‌ದ್ ಕಡ್ತ್ ಕಡ್ತ್‌ದ್
ಬಚ್ಯೆರಾಕ್‌ಲ್ ಮೆಯಿಕ್ ಗಾಯೊನೆ ಆಯ್ಜಿ ಇರ್ವೆರೆಗ್ ॥

6

ಸಾತ್ಯಕಿಗ್ ಜೋರಾಂಡ್ ಬಚ್ಚೆಲ್
ಸೋಮದತ್ತನ ಮಗೆನೆ ಬಿರ್ಸ್‌ಡ್

ಏವುರೊಡು ಕಡ್ಪುನಗ ಸಾತ್ಯಕಿ ಕೈತ ಕಡ್ತಲೆನೆ ॥
ಮೂಜಿ ತುಂಡಾದಲ್ಪ ಬೂರ್ನಗ
ಬೇಕೊ ಬೂರಿಸ್ರವನೆನೆ ಆಯನ
ನಾಲಿಗೇ ತನ ಕತ್ತಿನೊಡ್ಡದ್ ಉಂತ್ಯೆ ಕೆರ್ಪೆಂದ್ ॥

7

ಆಪಗನೆ ಸಿರಿ ಕ್ರಿಷ್ಣೆ ಪಾರ್ತಡ
ದಾನೆ ತೂಪಯ ನಿನ್ನ ಸಿಸ್ಯನ್
ಆಯೆ ಕೆರ್ಪೆನೆ ನಿಕ್ಕ್ ಕಣ್ಣ್‌ಡ್ ನೆತ್ತೆರಿದ್ಯತ್ತೊ ॥
ಬಾಣೊ ಬೂರಿಸ್ರವಗ್ ಬುಡ್ಲಯ
ಸಾತ್ಯಕಿನ್ ಬದ್‌ಕಾಲ ಪನ್ನಗ
ಆ ದನಂಜಯೆ ಪನ್ಪೆ ಕ್ರಿಷ್ಣಡ ಯುದ್ದೊ ಮಲ್ಪುನಗ ॥

8

ಧರ್ಮೊ ಬುಡಿಯೆರೆ ಬಲ್ಲಿ ಪಂಡ್‌ದ್
ಎನ್ನ ಗುರುಕುಲು ಪನ್ತೆರಾನಿಯೆ
ಇತ್ತೆ ಬೂರಿಸ್ರವಗ್ ಬಾಣೊನು ಬುಡ್ಪುನವು ಸರಿಯೊ ॥
ಎಲ್ಯ ಆಣನ್ ಕೆರ್ತೆರಾಕ್‌ಲ್
ನಿನ್ನ ಮಗನೇ ಧರ್ಮೊ ತತ್ತ್‌ದ್
ಇತ್ತೆ ಧರ್ಮೊನು ದಾಯೆ ಕಾಪುವ ಬುಡ್ಲ ನಿನ ಬಾಣೊ ॥

9

ಹರಿಯೆ ಪಂಡ್‌ನ ಕೇನ್ದ್‌ಲರ್ಜುನೆ
ಪರಿತೆದಸ್ತ್ರೊನು ಬುಡ್ನ ಸಾತ್‌ಗ್
ಕಡುಗೊ ಪತ್ತ್‌ನ ಕೈಯೆ ಬೂರಿಸ್ರವನ ತುಂಡಾಂಡ್ ॥
ಅಪಗನೇ ಅರ್ಜುನನ್ ತೂದ್‌ಲ
ಪನ್‌ಪೆ ನಿಕ್ಕೀ ಟಕ್ಕ್ ಕೆಲಸೊನು
ಕಲ್‌ಪಯಿನೆ ಗುರು ದ್ರೋಣೆನೋ ನಿನ್ನಮ್ಮೆನೋ ಪನ್‌ಲ ॥

10

ನಿನ್ನ ತೇರ್‌ನ್ ದೇರ್ಯೆರುಂತ್‌ನ
ಕ್ರಿಷ್ಣೆನೋ ಪನ್ ಆಯೆ ಟಕ್ಕ್‌ದ
ಮಲ್ಲ ಮಾಯೊದ ಮೋಸಗಾರೆನೆ ಕಂಡು ಕಳುವೆತ್ತೊ ॥
ಕೆರ್ಪಯೆನೆಲಾ ಕಾಲಯವನನ್
ತಿಗ್ಪಯೆನೆ ಮಾಗದನ್ ಬೀಮಡ
ಮಲ್ಪಯೆನೆ ಲಡಯಿನ್‌ಲ ಪಾಂಡವ ಕೌರವೇರೆಡನೆ ॥

11

ಗೋಪಿನಕ್‌ಲೆನ ಮಿಂಡೆ ಪೊಣ್ಣುಲೆ
ಸೀರೆ ಕಂಡ್‌ನ ಕಳ್ವೆ ಸಮ್ಮಲೆ
ಆಯಿನಾ ಕಂಸನ್‌ಲ ಕೆರ್ನ್ಯಯೆ ಪಲಯೆ ಪೌಂಡ್ರಕನ ॥
ಜೂವೊದೆತ್ತ್‌ನ ಪಾತಕಿಯೆ ನಿಜೊ
ಆಯೆನೇ ನಿನನಿಂಚಿ ಕೆಲಸೊಗು
ನೂಕ್ ನಾಯೆನೆ ಎನ್ನ ಹಣೆಬರೊನೇರ್ಡ ಪನುವೇನ್ ॥

12

ಯೋಗೊ ಗೇನೊಡೆ ಎನ್ನವಾತ್ಮೊನು
ದೇವೆರೆನ ಪಾದೊಗುಲ ಎತ್ತವೆ
ದಾಯೆ ನನ ಬದುಕುನೆನೆ ಪಂಡ್‌ದ್ ಕಾಳಗೊದ ಕಳಟೆ ॥
ಜಾಗೆನಾಡ್‌ದ್ ಕುಲ್ಯೆನಟ್ಟೆಯಿ
ಪಾಡ್ದ್ ಮೂಂಕುದ ಕೊಡಿಟ್ ದಿಸ್ಪಿನ್
ದೀಡ್ದ್ ಸೋಹಂ ಪಂಡೊನುಂದೇ ಉಸುಲು ಬುಡುದಾಯೆ ॥

13

ಗೋಚರೊನೆ ಇದ್ಯಂದೆ ಕುಲ್ಲ್‌ದ್
ತಾನ್ ನಂಬುನ ಇಸ್ಟೊ ದೈವೊದ
ಮೂರ್ತಿನೇ ಹೃದಯೊಡುಲ ಕುಲ್ಲದ್ ಯೋಗೊಡುಪ್ಪುನಗ ॥
ಸಾತ್ಯಕಿಯೆ ಲಾಗ್ಯೊಂದು ಕತ್ತಿಡ್
ನಾಲಿ ಕಡ್ತ್‌ದ್ ತುಂಡು ರಟ್ಟಯೆ
ಪಾರ್ತ ಕ್ರಿಷ್ಣೆರೆಗಾಂಡ್ ಬೇಜರೋ ತೂದುಲನ್ಯಯೊನು ॥

14

ದಾಯೆ ಸಾತ್ಯಕಿ ಮಲ್ತ್‌ನನ್ಯಯೊ
ಯೋಗೊ ಗೇನೊಡು ಕುಲ್ಲ್‌ನಾಯನ್
ಈಯೆ ಕೆರ್ಯೆನೆ ಆಯೆನೇ ಮಾಮಲ್ಲ ರಾಜರುಸಿ ॥
ಈತ್ ಪನ್ನಗ ಬೂರಿ ಸ್ರವನವೆ
ಆತ್ಮೊ ಜ್ಯೋತಿಯೆ ಮಿತ್ತ್ ಬಾನೊಡು
ಪಾರ್ತ ಕ್ರಿಷ್ಣೆರೆಗಪಗ ತೋಜಿನಗಾಂಡ್ ಸಂತೋಸು ॥

॥ ಸೈಂದವನ ಮರಣೊ ॥

ಪೊರ್ತು ಬಯ್ಯನೆ ಆಂಡ್ ಸೈಂದವೆ
ತಿಕ್ಕ್‌ಜೆನೆ ನನ ಕತ್ತಲೆಗ್ ಯಾ –
ನೆನ್ನ ಪ್ರಾಣೊನು ದೀವೊನಯೆ ನಿಜೊ ಪನ್ದ್ ಪಲುಗುಣೆನೆ ॥
ಕ್ರಿಷ್ಣ ಮೋನೆನ್ ತೂನಗಪಗನೆ
ಚಕ್ರೊ ಸೂರ್ಯಗ್ ಅಡ್ಡೊ ಪತ್ತ್‌ದ್
ಮಲ್ತೆ ಕತ್ತಲೆ ದಾರಗೆಲು ಸರಿ ಮೂಡ್ಯೊನಾಕಸೊಡು ॥

1

ಗುಡ್ಡೆಡ್‌ದ್ ಕೈಕಂಜಿಗುಳು ಪಾ –
ರ್ಬತ್ತೊ ಪಕ್ಕಿಲು ಗೂಡು ಸೇರಿಯೊ
ಗುಮ್ಮೆ ಮೂಲುದು ಕುಪುಳು ಪುದೆಲ್‌ಡ್ ಮೂಡೊ ಪಾಡಿಯೊನೆ ॥
ಕತ್ತಲೆನೆ ಆಂಡತ್ತೊ ಅರ್ಜುನ
ಅಗ್ನಿ ಕುಂಡೊಗು ಲಾಗಿವನ ಈ
ಪನ್ನಗನೆ ಸೂ ಬಾಣೊ ಬುಡುದೇ ಅಗ್ಗಿ ಲಕ್ಕಾಯೆ ॥

2

ಆ ಜಯದತೆ ಗುರುನ ಕೋಟೆಡ್
ಏರೆಗ್ಲಾ ತೋಜಂದೆ ಇತ್ತ್‌ದ್
ಸೂರ್ಯೆ ಕಂತ್‌ನ ತೂದು ಪಿದಡಿಯೆ ದೈರೊ ಮಲ್ತೊಂದು ॥
ಪಾರ್ತೆ ಸೂತವೆ ರಾಸಿ ಮಲ್ತ್‌ದ್
ವಾಸುದೇವಗ್ ಅಡ್ಡೊ ಬೂರುದು
ಬಾಸೆ ನಡತ್‌ಜಿ ಯಾನ್ ಬದುಕುನೆ ದಾಯೆ ಪಂಡೊಂದು ॥

3

ಕಾಟೊಗೇ ಬಲಿ ಬನ್ನಗಾಯೆನೆ
ಪ್ರೀತಿದಾ ತನ ಬುಡೆದಿನಕ್‌ಲೆನ್
ಏತ್‌ಲಾ ನೆನೆತೊಂದು ಕಣ್ಣ್‌ಡೆ ನೀರ್‌ನರಿಪಾದ್ ॥
ತಾನ್ ಬಲಿ ಬರ್ಪಿಂಚಿ ಪೊರ್ತುಡು
ಆ ಜಯದ್ರತೆ ಪಾರ್ತೆ ಸೈಪ್ಪುನ
ತೂಪೆ ಪಂಡ್‌ದ್ ಕಾಟೊದೆದುರುಡು ಉಂತ್ಯೆ ನಿಲ್ಕೊಂದು ॥

4

ಕ್ರಿಷ್ಣೆ ಆಯನ್ ತೂಯಿ ಸಾತ್‌ಗ್
ಚಕ್ರೊಜಾರಯೆ ಸೂರ್ಯನಡ್ಡೊಗು
ಇತ್ತ್‌ನೆನ್ ಆಪಗನೆ ಬೂಮಿಡ್ ಜಾಂಡ್ರ್ ಕತ್ತಲೆನೆ ॥
ಬೊಲ್ಪು ಬೆಳಗ್‌ದ್ ಕಳಟ್ ಇತ್ತ್‌ನ
ಸೈನೊ ಸಾಗರೊ ಬೂರ್ನ ಪುಣಕುಲು
ನೆತ್ತರ್‌ದ ಕಿರೆ ಕರ್ಲ್ ಮಾಸೊನು ತಿನ್ಪಿ ನಾಯಿಗುಳು ॥

5

ಮಾತ ಕಣ್ಣ್‌ಗ್ ಆಂಜಿನಾಪಗ
ಆ ಜಯದ್ರತೆ ಕ್ರಿಷ್ಣ ದಿಸ್ಟಿಗ್
ತೋಜಿಯೆನೆಲಾಪಗನೆ ಪಾರ್ತಡ ತೋಜದೇ ಪಂಡೆ ॥
ತೂಲ ಸೈಂದವೆ ಉಂತುದುಲ್ಲೆನೆ
ಸೂರ್ಯೆ ಕಂತ್ಯೆರೆ ನನಲ ಪೊರ್ತುಲ
ಬಾಕಿ ಉಂಡುಯ ಕೆರ್ಲ ಆಯನ್ ಬಾಣೊ ಬುಡುದಿತ್ತೆ ॥

6

ಸಿವನ ಪಾಸುಪತಾಸ್ತ್ರೊ ದೆತ್ತ್‌ದ್
ಬುಡಿಯೆ ಸೈಂದವ ತರೆಕ್‌ಲಪಗನೆ
ತರೆನೆ ರಟ್ಟ್‌ದ್ ನೆಲಕ್ ಬೂರ್ನಗ ಬುಡಡ ಬೂರ್ಯೆರೆಗ್ ॥
ನನಲ ಪರಿತೆದ ಮಂತ್ರೊ ಬಾಣೊನು
ಸ್ಮರಣೆ ಮಲ್ತ್‌ದ್ ರಟ್ಟ ತರೆನೇ
ಪರಬೆ ಕ್ಷತ್ರಪೆ ಪನ್ಪುನಾಯನ ಕೈಕ್ ಬೂರ್ಯೆರೆಗ್ ॥

7

ಪ್ರಾರ್ತನೆನ್ ಮಲ್ತೊಂದು ಬುಡ್ಲಯ
ಬಾಣೊನೇ ಪನ್ನಗನೆ ಅರ್ಜುನೆ
ಬಾಣೊ ಮಂತ್ರೊನು ಪನ್ದ್ ಬುಡಿಯೆನೆ ಬಗ್ಗಿ ಬಾವನೆಡ್ ॥
ಕೋರಿದಾ ಕಿನ್ನಿನ್‌ಲ ಗಿಡಿಕುಲು
ರಾಪವೊಂದೇ ಪೋಪುನಂಚೆನೆ
ಆ ಜಯದ್ರತ ತರೆನ್ ಬಾಣೊನೆ ತುಚ್ಚಿದೊಯ್ತೊಂದು ॥

8

ಪೊರ್ತು ಕಂತ್‌ನಗಪಗ ಕ್ಷತ್ರಪೆ
ಪೊರ್ತು ದೇವರೆಗರ್ಗ್ಯೊ ಕೊರ್ನಗ
ಅಲ್ಪನೇ ಅಂಗೈಗ್‌ಲಾ ತರೆ ಬೂರ್ನ ಸಾತ್‌ಗಯೆ ॥
ತಿರ್ತ್ ಬೂಮಿಗ್ ಪಾಡ್‌ದಾನಗ
ರಟ್ಟ್‌ದಾ ತರೆ ಸಾರೊ ಸಾರೊನೆ
ಪುಟ್ಟ ತರೆಕುಲು ಪೊಡಿಯೆ ರಟ್ಟಿಯೊ ಬಾರಿ ಆಚಿರೊನೆ ॥

9

ಕೇನ್‌ಲರ್ಜುನ ಸೈಂದವನ ತರೆ
ಆಯನಮ್ಮನ ಕೈಕ್ ಬೂರ್ನಗ
ಆಯೆನೇ ನೆಲಕೈನ್ ಪಾಡ್ನಗ ಸಾರೊ ತುಂಡಾಂಡ್ ॥
ದೇವೆರೆಡ ವರೊ ಕೇನ್ದೆ ಕ್ಷತ್ರಪೆ
ಆಯನಾ ಮಗ ತರೆನೆ ಬೂಮಿಗ್
ಏರೆ ಕೈಡ್‌ದ್ ಬೂರ್ನೆ ಆಂಡನೆ ತುಂಡು ತುಂಡಾವು ॥

10

ಇದ್ದಿಡಾಯಗ್ ಮರಣೊ ಕಂಡಿತೊ
ಬರ್ಯೆರೆಗ್ ಇದ್ದಿಂದ್ ವರೊನೇ
ಕೊರ್ತೆರಾಯನ ದೇವೆರ್‌ಂದ್‌ದ್ ಎಂಕ್ ತೆರಿನೇಟ್ ॥
ನಿನ್ನಡನೆ ತರೆಕೊಂಜಿ ಬಾಣೊನು
ಬುಡ್ಲ ಪಂಡ್‌ದ್ ಯಾನ್ ಪನ್ತ್‌ನೆ
ಇತ್ತೆ ಅರ್ತಾಂಡತ್ತೊ ಸೈಂದವೆ ಎಂಚ ಸೈಪ್ಪೆಂದ್ ॥

॥ ಇರ್ಲ್‌ದಾ ಲಡಯಿಡ್ ಗಟೋತ್ಕಜನ ಮರಣೊ ॥

ಸೈತ್ತೆ ಸೈಂದವೆ ಪನ್ದ್ ಕೌರವೆ
ಕತ್ತಲೆದ ಸಬೆ ಕೂಡ್ಸದಾನಗ
ಬತ್ತೆರಾಡೆಗ್ ದ್ರೋಣ ಕರ್ಣೆರ್ ಗುರುನ ಮಗೆ ಮಾತ ॥
ಬತ್ತ್‌ನಕ್‌ಲೆನ್ ತೂದು ಕೌರವೆ
ಕೊಚ್ಚಿಯರ್ ನಿಕ್‌ಲೇತೋ ಸೈಂದವ
ರಚ್ಚಣೆನ್ ಮಲ್ತೊಂದು ದ್ರೋಣೆರೆಗಾಂಡೊ ಸಂತೋಸು ॥

1

ಮೆಗಿದಿನಾ ಕುಂಕುಮೊನು ಒರಿಪೆರೆ
ನಿಕ್‌ಲೆಗಾಯಿಜಿ ದಾಯೆಗೆಂಕೀ

ಲಡಯಿ ಪಂಡ್‌ದ್ ಬೇಜ್ಞರೊಡು ಕುರುರಾಯೆ ದೂರ್ನಗನೇ ॥
ಸಬೆಟ್ ಇತ್ತ್‌ನ ಕರ್ಣೆ ಲಕ್ಕ್‌ದ್
ಮುರಹರನ ಕಾರ್ಬಾರ್‌ಡಾಯೆನೆ
ನಮನ್ ದೀಡಯೆ ಆಂಡ ಕೌರವ ಕೇನ್ ಎನ್ನಡನೆ॥

2

ದೇವರಾಜೆನೆ ಕೊರ್ನ ಸಗ್ತಿದ
ಬಾಣೊ ಎನ್ನಡ ಉಂಡು ಅರ್ಜುನ
ನೇನ್ ದೀಡಯೆ ಸೈಂದವನ್ ಕೆರಿ ಪಗೆನ್ ಸಂದಾವೆ ॥
ಈತ್ ಪನ್ನಗ ಗುರುನ ಮಗಕೇ
ಬಾರಿ ಕೋಪೊನೆ ಏರ್ದ್ ಪಂಡೆನೆ
ದೇವೆರೆನ್ ದೂರೊಂದು ಅರಸುನ ಮನಸ್ ಮೆಚ್ಚಯೆರೆ ॥

3

ತನನ್ ತಾನೇ ಪುಗರುನಾಯೆನೆ
ಪರಮ ದ್ರೋಹಿಯೆ ಪನ್ಪಿ ಸಂಗತಿ
ಕುರುಪತಿಗ್ ಗೊಂತಾಯ್ಜಿ ನನಲಾ ಕರ್ಣ ಬಿರ್ಸತಿಗೆ ॥
ಈತ್‌ನೇಟ್‌ಲ ತೂದು ಇರ್ಲೇ
ತೂಯ್ನ ಗುಂಡಿಗ್ ಪಗೆಲ್ ಬೂರ್ನವೆ
ಬೋಳು ಬಪ್ಪನ ಲೆಕೊನೆ ಕರ್ಣನ್ ನಂಬ್ವೆ ಕುರುರಾಯೆ ॥

4

ಅಸ್ವತ್ತಾಮನ ನುಡಿನ್ ಕೇಂಡ್‌ದ್
ಕರ್ಣೆ ಕೋಪೊಡು ಬೆರಣ ಮಾಣಿಗ್
ಉಪ್ಪಿ ಸಂಗತಿ ಮಾತ್ರೊ ಗೊಂತತ್ತಂದೆ ಕಾಳಗೊದ ॥
ಗುಟ್ಟು ತೆರಿಯಂದಿತ್ತೆ ಪನ್ಪೆನೆ
ನಟ್ಟ್ ತಿನ್ಪುನ ನಟ್ಟ್ ಪರ್ದೇ–
ಸ್ಯತ್ತೊ ಕೌರವ ಇಂಬ್ಯನೇನೇ ದೀಡಯೆಂದ್‌ದ್‌ಲ ॥

5

ಕತ್ತಿನ್ಯೊತ್ತ್‌ದ್ ಕಡ್ಪೆರೆಂದ್‌ದ್
ನುರ್ಕುನಗನೇ ಅಸ್ವತ್ತಾಮೆಲ
ಕಡ್ಗೊ ಬೀಜದ್ ಉಂತ್ಯೆ ಲಡಯಿಗ್ ಬಲಯ ಕರ್ಣಂದ್ ॥
ಇರ್ವೆರ್‌ಲ ಕಾದ್ಯೆರೆಗ್ ಉಂತ್‌ನ
ಗತ್ತ್‌ನೇ ತೂವೊಂದು ಕೌರವೆ
ಬತ್ತ್‌ದುಂತಿಯೆ ನಡುಕು ನಿಕ್ ನಿಕ್‌ಲಿತ್ತೆ ಕಾದುನೆನೊ ॥

6

ತೆಲಿಪಯೆರೊ ಪಾಂಡವೆರ್ ಪಂಡ್‌ದ್
ತಲೆತ್‌ದುಂತಯೆ ಇರ್ವೆರೆನ್‌ಲಾ –
ಅಪಗ ದ್ರೋಣೆನೆ ಲಕ್ಕ್‌ದುಂತುದು ಪಂಡೆ ಕೌರವಡ ॥
ಇನಿಯೆ ಇರ್ಲ್ಡ್ ಪಾಂಡವೇರೆನ್
ಲಗಡಿದೆಪ್ಪುವೆ ಜೀಟಿಗೆದ ಸರಿ
ಬೊಲುಪು ಮಲ್ತ್‌ದ್ ಕೊರ್ಲ ಪನ್ನಗ ತಯರ್ ಮಲ್ಪಾಯೆ ॥

7

ಲಚ್ಚೊ ಜೀಟಿಗೆಗರುವೆ ಸುತ್ತುದು
ಎಣ್ಣೆ ಮಯ್ತ್‌ದ್ ಪೊತ್ತದಾನಗ
ಬೊಲ್ಪು ಬೆಳಗ್‌ದ್ ಆಂಡ್ ಕಾಳಗೋ ಕಳಟ್‌ಲಾಪಗೆನೆ ॥
ಧರ್ಮನಂದನೆ ರಾತ್ರೆಡಿಂಚಿನ
ಬೊಲ್ಪು ಬೆಳಗ್‌ನೆ ಎಂಚ ಪಂಡ್‌ದ್
ಕ್ರಿಷ್ಣ ಸ್ವಾಮಿಡ ಕೇನ್ನಗಾಯೆನೆ ಪಂಡೆ ದ್ರೋಣನವೆ ॥

8

ಕುಟಿಲ ನೀತಿದ ಗೊಬ್ಬು ಇಂದೆಕ್
ಅಸುರ ವೀರೆನೆ ಆ ಗಟೋತ್ಕಜೆ
ಬರಡ್ ಪಂಡ್‌ದ್ ನೆನೆಪುಲಾಪಗ ಬರ್ವೆ ಕಂಡಿತೊನೆ ॥
ನೆನೆತಿ ಸಾತ್‌ಗ್ ಲಚ್ಚೊ ರಕ್ಕಸ –
ನಕ್‌ಲೆ ಒಟ್ಟುಗು ಬತ್ತೆ ನೇಲ್ಯ –
ಮ್ಮನವೆ ಪಾದೊಗು ಅಡ್ಡೊ ಬೂರುದು ಕೇಂಡೆ ದಾಯ್ತುಂದ್ ॥

9

ಯುದ್ಧೊ ಧರ್ಮೊನು ಮೀರ್ದ್ ದ್ರೋಣೆರ್
ಇರ್ಲ್ಡೇ ಲಡಯಿಗ್‌ಲ ಜೀಟಿಗೆ
ಪೊತ್ತಯೆರ್ ನಮೊ ದಾಯೆ ಜಾರುನೆ ನಂಕ್ ತೀರಂದೊ ॥
ಐಕ್ಕ ನಿನ್ನನ್ ನೆನೆತೆ ಮಗ ಈ
ಗೆಲ್ಪುನೆಕ್ ಅಡ್ಡಿದ್ದಿ ಗುರುಕುಲೆ –
ಗರ್ಜನೆನೆ ಎದುರುಂತುವೆನೊ ಪನ್ ನಿಕ್ಕ್ ಹಂಗಿದ್ಯೆ ॥

10

ಈರೆನಾಸೀರ್ವಾದೊಡೇನೇ
ಪೋದು ಗುರುಕುಲೆಗೆದುರು ಉಂತುವೆ
ದಾಲ ಪೋಡ್ಯಡೆ ಪನ್ದ್ ಪಿದಡಿಯೆ ಕಾಳಗೊದ ಕಳಕ್ ॥
ಆಯನೊಟ್ಟುಗು ಲಚ್ಚೊ ರಕ್ಕಸ –
ನಾಕ್‌ಲ್‌ಲ ಪಿದಡೊಂದು ಬನ್ನಗ
ಸೇರ್‌ದಿತ್ತೆರ್ ದ್ರೋಣನಾಜ್ಞೆಡ್ ಮಲ್ಲ ಕುರುಸೇನೆ ॥

11

ಮಾಯಕೊದ ರಕ್ಕಸೆರ್ ನೋತುದು
ಆನೆ ಕುದುರೆಲೆ ಸೇನೆದಕ್‌ಲೆನ್
ಏತ್‌ಲಾ ಪುಣ ಪಾಡ್ದ್ ಆನಗ ಬತ್ತೆ ಕೌರವನೆ ॥
ಆ ಸುಯೋದನೆ ಬತ್ತಿ ಸಾತ್‌ಗ್
ವೀರೆನಾ ಬಲ ಬೀಮ ಮಗನೇ
ನೋಪುನಗ ಕೈ ದೇರ್ಪೆರೆಗ್ ತೀರಂದೆ ಪಾರಿಯೆನೆ ॥

12

ಪೆಟ್ಟ್ ತಿಂದ್‌ದ್ ದ್ರೋಣನೆದುರುಡು
ಕರ್ಣ ಸಕುನಿನ್ ಸಲ್ಯನಕ್‌ಲೆನ್
ಲೆತ್ತ್‌ದೇ ಪಂಡೊಂಡೆ ನಮೊ ನನ ಲಡಯಿನುಂತಾದ್ ॥
ನಟ್ಟ್ ತಿನ್ಪುನ ಎಡ್ಡೆ ರಾಜ್ಯೊನು

ಧರ್ಮಜೆನ ಅಳುವನೆ ಪನ್ನಗ
ಸಲ್ಯ ಮನಸ್‌ಗ್ ಬೇಜರಾದ್‌ಲ ಪಂಡೆ ಕರ್ಣಡನೆ ॥

13

ದಾನೆ ಮಲ್ಪುನೆ ಬೀಮನಾ ಮಗೆ
ದಾನವೆರೆ ಸಂತಾನೊ ಆಯ್ನೆಟ್
ಮಾಯಕೊಡು ನಮನಿತ್ತೆ ದೀಡಯೆ ಆಯಗೆದುರಾದ್ ॥
ಆ ಬಕಾಸುರ ಮಗನ ಒಟ್ಟುಗು
ಮಾಗದನ ಮಗೆ ಕಾಲನೇಮಿಲ
ವೀರ ಸುಕುಮಾರಕೆಲ ಪೋವಡ್ ದಾನವೆರೆನೊಟ್ಟು ॥

14

ಆಂಡ್ ಪಂಡ್‌ದ್ ಲೆತ್ತೆನಾಯೆನೆ
ಆ ಹಿಡಿಂಬಾಸುರನ ಮಗನೇ
ಆ ಜಟಾಸುರ ಮಗನ ಒಟ್ಟಿಗೆ ಪಾರ್‌ದೆತ್ತಿಯೆನೆ ॥
ಬಾರಿ ಬಿರ್ಸ್‌ಡ್‌ಲಾ ಗಟೋದ್ಗಜ –
ಡಾಪಗನೆ ಕಾದ್‌ನಗ ಸೈತ್ತೆರ್
ದಾನವೆರೆ ಬಾಲೆಗುಳು ಬೀಮನ ಪಗೆಟ್ ಕಾದೊಂದು ॥

15

ರಕ್ಕಸೆರೆ ಮಗನಕ್‌ಲ್ ಕಾದ್‌ದ್
ಸೈತ್ತೆರ್‌ಂದ್‌ದ್ ಕೌರವಾದಿಲು
ಕರ್ಣ ಮೋನೆನ್ ತೂನಗಾಯೆನೆ ಪಂಡೆನಾಕ್‌ಲೆಡ ॥
ಅರ್ಜುನನ್ ಕೆರ್ಯೆರೆಗ್ ಬೋಡದ್
ಸಗ್ತಿದಾಯುದೊ ಉಂಡು ಐನೇ
ಇತ್ತೆ ಕಳೆಯೆಡ ದಾನೆ ಮಲ್ಪೊಲಿ ಬುಕ್ಕೊ ಪನ್‌ಲೆನಡ ॥

16

ನಮನ್ ಮಾತೆರೆನಾ ಗಟೋದ್ಗಜೆ
ಕೆರಿಯೆಡನೆ ನಮೊ ಏರ್ಡ ಕಾದುನೆ
ಬದ್‌ಕಿಯೊಡ ತೂವೊನುಗೊ ಪನ್ನಗ ಕರ್ಣೆನೊತ್ತೊಂಡೆ ॥
ರತೊಟು ಕುಲ್ಲುದು ಸಗ್ತಿದಾಯುದೊ
ಪತೊನುದೇ ಪಿದಡಿಯೆನೆಲಾಪಗ
ಜಯೊ ಜಯೊಂದುದು ಬೊಬ್ಬೆ ಪಾಡ್ಯೆರ್ ಪಿರವು ಸೈನಿಕೆರ್ ॥

17

ಅಸುರನೆದುರುಡು ತೇರ್‌ನುಂತದ್
ಬಿರ್‌ಸತಿಗೆಡಾ ಕರ್ಣೆ ಪಗರಿನ್
ಬಿರುಕು ಕೊಲ್ಪದ್ ನಾರ್‌ನೊಯ್ತ್‌ದ್ ಬುಡಿಯೆ ಸೈಲಂದ್ ॥
ಪಗರಿ ದಾನವನೆದೆಕ್ ತಾಗ್‌ನೆ
ಗಪಗ ಪತ್ಯೆರೆ ಕೈನ್ ನೀಡಿಯೆ
ಕಯಿಕ್ ತಿಕ್ಕಂದವ್ವೆ ತಿಗಲೆಗ್ ಪೊಗ್ಗುದಾನಗನೆ ॥

18

ಕಳಟ್ ಬೂರುದು ಪುಡೆರುನಾಪಗ
ಅಸುರ ವೀರೆರ್ ಒಟ್ಟು ಸೇರ್‌ದ್
ಎದುರು ಉಂತ್ಯೆರ್ ಬಾಣೊ ಬುಡಿಯೆರ್ ಕರ್ಣಗಾಪಗನೆ ॥
ಅಕ್‌ಲೆನಾಯೆನೆ ಗಣ್ಯೊ ಮಲ್ತ್‌ಜೆ
ಪಗರಿರಾಪಯೆ ಮಾತೆರೆಗ್‌ಲಾ
ಪುಡೆರ್ ಪುಡೆರ್‌ದ್ ಕಳಟ್ ಬೂರ್ಯೆರ್ ಬೀಮ ಮಗನೊಟ್ಟು

॥ ದ್ರೋಣಾಚಾರ್ಯೆರೆ ಮರಣೊ ॥

ಇರ್ಲ್‌ದಾ ಕಾಳಗೊಡು ಸೈತ್ತ್‌ನ
ರಕ್ಕಸಿನ ಮಗನೊಟ್ಟು ಇತ್ತ್‌ನ
ರಕ್ಕಸೇರ್‌ಲ ಕಾದ್ ಕಾದ್‌ದ್ ಸೈತ್ತೆರಾ ದಿನೊನೆ ॥
ಬುಕ್ಕೊ ಬೀಮಾರ್ಜುನೆರ್ ಸೇನೆನ್
ಕೆರ್ದ್ದ ಪಾಡ್ಯೆರ್ ದ್ರೌಪ್ದ ದ್ಯುಮ್ನೆಲ
ಒಟ್ಟು ಸೇರ್‌ದ್ ಮಲ್ತಿ ಲಡಯಿಡ್ ಆಂಡ್ ಪೊಡಿ ಮೊಡಿಯೆ ॥

1

ಮಾತೆರೆಗ್ ಅರ್ಜುನನ ಪಿರವುಡೆ
ಕಾದ್ ಕಾದ್‌ದ್ ನಿದ್ರೆಡಾಕ್‌ಲ್
ತೂಂಕ್‌ನೆನ್ ತೂವೊಂದು ಪಾರ್ತನೆ ಪಂಡೆನಕ್‌ಲೆಡನೆ ॥
ಯಾವು ಕಾಳಗೊ ಒಂತೆ ನಿದೆರ್‌ಲೆ
ಕಾಂಡೆಲಕ್ಕದ್ ತೂಕೊ ಪನ್ನಗ
ಮಾತೆರ್‌ಲ ನಿದೆರಿಯೆರೆ ಸಿಬಿರೊದ ಉಲಯಿ ಪೊಗ್ಗಿಯೆರ್ ॥

2

ಸೂರ್ಯೆ ಮೂಡುದು ಬನ್ನಗಾಕ್‌ಲ್
ಮಾತ ಲಕ್ಕ್‌ದ್ ಕಳಕ್ ನುರ್ಕ್ಯೆರ್
ದ್ರೋಣನಾಜ್ಞೆಡ್ ಕೌರವೆರೆ ಕಡೆತಕ್‌ಲ್ ಪಿದಡಿಯೆರ್ ॥
ಬಾರಿ ಬಿರ್ಸ್‌ಡ್ ಕಾದ್ಯೆರಾಕ್‌ಲ್
ಆನೆ ಕುದುರೆಲು ತೇರ್ ಕಾರ್ನಡೆ
ಪೂರ ಪೊಡಿ ಪೊಡಿಯಾದ್ ದ್ರೋಣನ ಗೇಲ್ ಕಂಡಿತೊನೊ ॥

3

ಬಯ್ಯ ಮುಟ್ಟಲ ಪುಣೆದ್ ಪುಣೆದ್‌ಲ
ಗೆಲ್ಪಿಯೆರೆ ತೀರಂದೆ ರಾತ್ರೆಡ್
ಪೊಗ್ಗಿಯೆರ್ ಸಿರಿ ಕ್ರಿಷ್ಣನೊಟ್ಟಿಗೆ ಪಾಂಡವೆರೆ ಸೇನೆ ॥
ಧರ್ಮಜಡನೇ ಪಂಡೆ ಶ್ರೀ ಹರಿ
ನಮ್ಮೊ ಸೇನೆಗ್ ಸೋಲು ಕಂಡಿತೊ
ಬರ್ಪುನೆನ್ ಉಂತಯೆರೆ ಗುರು ಮಗೆ ಸೈತ್ತೆ ಸೈತ್ತೆಂದ್ ॥

4

ನಮನ ಕಡೆತಕ್‌ಲೇರ್‌ಲಾಂಡಲ
ಪನಡ್ ಅಪಗನೆ ದ್ರೋಣೆ ಪಗರಿನ್

ತಿರ್‌ತ್ ಪಾಡ್‌ದ್ ಲಡಯಿನುಂತವೆ ಪನ್ನಗರ್ಜುನೆನೆ ॥
ಕೆಬಿಕ್ ಕೈ ಪತ್ತೊಂದು ಸಿವ ಸಿವ
ಗುರುನು ಕೆರ‍್ಯೆರೆಗಾದ್ ಎಂಕುಲು
ಕಳುನು ಪಂಡ್‌ದ್ ನರಕೊ ಗುಂಡಿಗ್ ಬೂರೊಡಯ ಕ್ರಿಷ್ಣ ॥

5

ಈತ್ ಪನ್ನಗ ಬೀಮೆ ಕ್ರಿಷ್ಣಡ
ತಾನೆ ಪನ್ಪೆಂದೊತ್ಯೆ ರಾತ್ರೆಡ್
ಮಾತೆರ್‌ಲ ನಿದೆರಿಯೆರ್ ಸೂರ‍್ಯೆನೆ ಮೂಡ್ಯೆ ಮೂಡಯಿಡ್ ॥
ಕಾಂಡೆ ಲಕ್ಕ್‌ದ್ ಕರ್ಮೊ ಕಿರ್ಯೆನ್
ಪೂರ ತೀರ್ಸದ್ ಕಳಕ್ ಜತ್ತೆರ್
ಬೇರಿ ವಾದ್ಯೊ ನಗಾರಿ ಸವ್ದೊದ ಗೌಜಿದಬ್ಬರೊಡು ॥

6

ದ್ರೋಣೆಲಾ ಮೀಯೊಂದು ಬಗ್ತಿದ
ಪೂಜೆ ಸಂದದ್ ಬಿಲ್ಲ್ ಬಾಣೊನು
ಮೂಡಿಗೆನ್ ತಿಕ್ಕಾದ್ ಪಿದಡಿಯೆ ಅಪಗ ಸೈನಿಕೆರ್ ॥
ನಾಲ್ ರಂಗೊದ ವೀರನಾಕ್‌ಲ್
ಆಕ್‌ಲಾಕ್‌ಲೆ ವಾಹನೊಡು ಸರಿ
ಏರ್‌ದೇ ಪಿದಡಿಯೆರ್ ಕಾಳಗೊ ಕಳಕ್ ನುರ್ಕಿಯೆರೆ ॥

7

ದ್ರೋಣೆರಾನಿಯೆ ಮಲ್ತಿ ಲಡಯಿಡ್
ತೇರ್ ಪೊಡಿ ಪೊಡಿಯಾದ್ ಕುದುರೆಲು
ಆನೆಲೊಟ್ಟಿಗೆ ಸೈತ್ತ್ ಬೂರ್ನೆನ್ ಲೆಕ್ಕೊ ಮಲ್ಪೆರೆಗ್ ॥
ಏರೆಗ್‌ಲ ತೀರಂದ್‌ಲಪಗನೆ
ಬೀಮೆನೆದುರುಗು ಬತ್ತ್ ಪಂಡೆನೆ
ದಾಯೆ ಮಲ್ಪ್ವರ್ ಲಡಯಿ ಗುರುಕುಲೆ ಸೈತ್ತೆ ಈರೆ ಮಗೆ ॥

8

ಮಗೆನೆ ಸೈತ್ತ್‌ನ ದುಕ್ಕೊಡಾಂಡಲ
ಲಡಯಿನುಂತಲೆ ಪನ್ನಗಪಗನೆ
ಕಳುನು ನಂಬಯೆ ಬೀಮ ಪಂಡ್‌ನ ಮಗೆನೆ ಚಿರಂಜೀವಿ ॥
ಲಡಯಿನುಂತವುಜಿಂದ್ ರಾಪಯೆ
ಪಗರಿನೇತ್‌ಲ ವೈರಿ ಸೇನೆಗ್
ಪುಡೆರ್ ಪುಡೆರ್‌ದ್ ಸೈತ್ತೆರೇತ್‌ಲ ವೀರ ಪಟು ಬಟೆರ್ ॥

9

ಆತ್ ಪೊರ್ತುಗು ಬಾನೊ ಜತ್ತ್‌ದ್
ಯೋಗಿ ರುಸಿಕುಲು ಕಣ್ವೆ ಕಾಸ್ಯಪ
ರಾಡೆಗೆತ್ಯೆರ್ ದ್ರೋಣೆ ಮಲ್ಪುನ ಕಾಳಗೊದ ಕಳಕ್ ॥
ಅತ್ರಿ ಬಾರದ್ವಾಜೆ ವಿಸ್ವಾ –
ಮಿತ್ರೆ ಗೌತಮೆಗಾರ್ಗ್ಯೆ ರಿತ್ತೆರ್
ಮಿತ್ರ ಬಾವೊಡು ಕೇಂಡೆರಾಕ್‌ಲ್ ದ್ರೋಣಡಾಪಗನೆ ॥

10

ಬ್ರಾಣೆ ಆವೊಂದೀಯೆ ಯುದ್ದೊಡು
ವೀರೆರೆನ್ ಕೆರ್ಪುನವು ಸಮೊನಯ
ಪಾತಕೊನು ತುಂಬ್ಯತ್ತೊ ಹಿಂಸೆನ್ ಈಯೆ ಮಲ್ತೊಂದು ॥
ಸೋಲು ಗೇಲ್‌ದ ಹಂಗ್ ದಾಯೆಗ್
ಜಾತಿಡೇ ಚತ್ರಿಯೊನೊ ಸಾಸ್ತ್ರೊನು
ವೇದೊಲೆನ ನೀತಿಲೆನ್ ತೆರಿಪಪಿ ಸುದ್ದೊ ಬ್ರಾಣೆತ್ತೊ ॥

11

ಲಡಯಿನುಂತದ್ ಪೋಲ ಪನ್ನಗ
ಮನಸ್ ಮರ್ಗ್‌ದ್ ಆಂಡ್ ಪಂಡೆನೆ
ಅಪಗ ಪೋಯೆರೆ ಬತ್ತಿ ರುಸಿಕುಲು ಬಾನೊನೇರೊಂದು ॥
ಲಡಯಿ ಮಲ್ಪುಜಿ ಪನ್ದ್ ಕುಲ್ಲ್‌ದಿನ
ಗಪಗ ವೈರಿಲೆ ಬಾಣೊ ತಾಗ್‌ದ್
ಪಿಸ್‌ರ್ ಕೋಪೊಡು ಲಡಯಿ ಮಲ್ಪುನಗಾಂಡ್ ನೆಂಪೊಂಜಿ ॥

12

ಮಗೆನೆ ಸೈತ್ತೆಂದೆಕಡ್ ಬೀಮೆನೆ
ಪನ್‌ತ್‌ನವು ಕಳುವತ್ತ್ ಸತ್ಯೊನೊ
ಪಿನೊಡು ಪಂಡ್‌ದ್ ಆ ಯುದಿಸ್ಟಿರನಾಡೆಗೆತ್ತಿಯೆನೆ॥
ಎನ ಮಗೆನೆ ಸೈತ್ತ್‌ದ್‌ನೆ ಅಂದೊಯ
ಪನ್ ಯುದಿಸ್ಟಿರ ಪನ್ನಗಾಪಗ
ಸಯಿತ್‌ದಿನೆನೇ ಅಸ್ವತ್ತಾಮೆನೆ ಪನ್ಪಿ ಆನೆನೆಯ ॥

13

ಪನ್ಪಿ ಆನೆನೆ ಇಂಚ ಪನ್ನಗ
ಕ್ರಿಷ್ಣೆ ಸಂಕೊದ ಸೊರೊನು ಲಕ್ಕಯೆ
ಸೈತ್ತ್‌ದಿನ ಆನೆಂದ್ ಪನ್ಪುನ ಕೇನ್ಜಿ ದ್ರೋಣಗ್‌ಲ ॥
ಅಸ್ವತ್ತಾಮೆನೆ ಸೈತ್ತೆ ಪಂಡ್‌ದ್
ಯುದ್ದೊ ಮಲ್ಪುಜಿ ಯಾನ್ ಯೋಗೊಡು
ಕುಲ್ವೆ ಕಳಟೇ ಪನ್ದ್‌ಲಾಯೆನೆ ಕುಲ್ಯೆನಾ ಕಳಟ್ ॥

14

ಕಣ್ಣ ದಿಸ್ಟಿನ್ ಮೂಂಕುದಾಕೊಡಿ –
ಟಲ್ಪ ಉಂತದ್ ಉಸುಲು ಮಿತ್ತ್‌ಗ್
ತಿರ್ತ್ ಒಯ್ತ್‌ದ್ ಬುಡಿಯೆ ಸ್ವಾಸೊನು ಓಂ ಪಂಡೊಂದು ॥
ದ್ರಸ್ಟದ್ಯುಮ್ನೆನೆ ಬತ್ತ್ ತೂನಗ
ಆತ್ಮೊದಾ ಕಿಟಿ ನೆತ್ತಿಡೆನೆ ಸರಿ
ರಟ್ಟುನೆನ್ ತೂವೊಂದು ಕಡ್ತೆನೆ ಪುಣಕ್ ದ್ರೋಣನವೆ ॥

ಶ್ರೀ ಅನಂತಕೋಡಿ ಸುಬ್ರಾಯ ದೇವೆರೆ ನಿರ್ಪೊಡು,
ಪರಿವಾರೊ ದೈವೊಲೆನ ಬೆರಿಸಾಯೊಡು,
ಕೆಲಿಂಜದೂರುಡು ನಿಲೆಯಾಯಿನ ಅಪ್ಪೆ ಸಿರಿ ಉಳ್ಳಾಲ್ದಿನ ದಯೊಟು,
ಕೆಲಿಂಜ ಬಾರತೊದ ದ್ರೋಣ ಪರ್ವೊ ಪೂರ್ತಿಯಾಂಡ್.

ತುಳು ಕೆಲಿಂಜ ಬಾರತೊ

ಕರ್ಣ ಪರ್ವೊ

ಸುರುತ ಸಂದಿ

ಆನಿ ರಾತ್ರೆಡ್ ಕೌರವೇಸ್ವರೆ
ಬಾರಿ ದುಕ್ಕೊಡು ಸಬೆನ್ ಕೂಡ್ಸಯೆ
ರಾದೆನಾ ಮಗೆ ಸಲ್ಯೆ ಸಕುನಿಲು ಇತ್ತೆರಾ ಸಬೆಟ್ ॥
ದ್ರೋಣನವೆ ಮಗೆನಸ್ವತ್ತಾಮೆನೆ
ಮೋನೆಗೇ ಸರಿ ಮುಸುಕು ಪಾಡ್ದ್
ಆ ಸಬೆತ ಪಿರವಿತ್ತೆ ಕುಲ್ಲುದು ದುಕ್ಕೊ ಮಲ್ತೊಂದು ॥

1

ಅಜ್ಜ ಬೀಸ್ಮೆರ್ ಪಗರಿ ಮಂಚವು –
ಡುಲ್ಲೆರೇ ಜೆತ್ತೊಂದು ಗುರುಕುಲು
ಪತ್ತ್‌ನಾಯಿದೊ ತಿರ್ತ್ ದೀಡ್ದ್ ಸೊರ್ಗೊ ಸೇರಿಯೆರ್ ॥
ಗೆಲ್ಪುನಾಸೆನೆ ಇದ್ದಿ ಪಂಡ್ದ್
ದುಕ್ಕೊದುಸುಲುನು ಬುಡ್ದು ಕೌರವೆ
ಪನ್ಪುನೆನ್ ಕೇನೊಂದುಲಸ್ವತ್ತಾಮೆ ಲಕ್‌ದುಂತ್ಯೆ ॥

2

ದಾಯೆ ಕೌರವ ದುಕ್ಕೊ ಮಲ್ಪುವ
ವೀರೆರಿದ್ಯೆರೊ ನಮ್ಮ ಪೈಕಿಡ್
ಪಾಂಡು ಬಾಲ್ಲೆನ್ ಲಗಡಿ ದೆಪ್ಪುನ ತಿಗಲೆ ತಂಕೊದವೆ ॥
ಸೂರೆರೆಡ್ ಕಲಿ ಕರ್ಣೆ ಉಲ್ಲೆನೆ
ಬಾರಿ ಸೌರ್‍ಯೊದ ಬಂಟೆನಾಯಗ್
ಸೇನೆದದಿಕಾರೊಲೆನ್ ಕೊರ‍್ಲಯ ಪಟ್ಟೊಗೇಸ್ರಾದ್ ॥

3

ಗುರು ಮಗನ ಪಾತೆರೊನು ಕೇಂಡ್ದ್
ಪುಗರಿಯೆರ್ ಸಬೆಟಿತ್ತ್‌ನಾಕ್ಲ್
ಕುರು ಕುಲೊತ ಚಲಗಾರೆ ಕೌರವರಾಯೆ ತರ್ಪಾಯೆ ॥
ಬೆರೆಣೆರೆನ್ ದಂಡಾದಿಕಾರಿನ
ತರೆ ಕಿರೀಟೊನು ಮುಂಡೊ ಪಟ್ಟಿನ್
ಲೆಪುಡಯೆನೆ ಪೊಣ್ಣುಲೆನ್ ಆರತಿ ಬೆಳಗಯೆರೆಗಾದ್ ॥

4

ಕರ್ಣನೇ ಸಿರಿ ಪೀಟೊ ದೀಡ್ದ್
ಕುಲ್ಲಯೆರ್ ಬ್ರಾಣೆರ್ಲ ಸೀರ್ತೊನು
ಮೈತ್ರೆರಾಯನ ತರೆಕ್ ವೇದೊದ ಮಂತ್ರೊ ಪಂಡೊಂದು ॥
ಸಿಮ್ಮೊ ಮೋನೆದ ಮುಂಡೊ ಪಟ್ಟಿನ್
ಕಟ್ಟ್‌ನಗನೇ ವಾದ್ಯೊನುರಿತೆರ್
ಪೊಣ್ಣುಲಾರತಿ ಪತ್ಯೆರಾಪಗ ಆಂಡ್ ಜಯಗೋಸೋ ॥

5

ಕಾಣಿಗೆನ್ ಸಾಮಂತೆರಪಗನೆ
ದೀಡಿಯೆರ್ ಸೇನಾದಿಕಾರಿನ
ಕಾರ ಮುದೆಲ್‌ಡ್ ಕೌರವೇಸ್ವರೆ ಲಕ್ಕದುಂತೊಂದು ॥
ಕೇನ್‌ಲೆಯೆ ವೀರಾದಿ ವೀರೆರ್
ಕಾಳಗೊನು ಕಲಿ ಕರ್ಣೆ ಪಂಡ್‌ನ
ರೀತಿಡೇ ಮಲ್ತೊಂದು ಜಯೊ ಸಿರಿನೊಯ್ಪಿ ನಮ್ಮಾಡೆ ॥

6

ಕಾಳಗೊಡು ನಿಜೊ ಪ್ರಾಣೊ ಪೋಂಡಲ
ಪಾರ್ದ್ ಬದುಕುನ ಬೊಡ್ಚಿ ಸೈತ್ತ್‌ದ್ –
ಪೊಂಡ ಸೊರ್ಗೊದ ಸುಕೊನು ಪಡೆವೊಲಿ ಅವ್ವೆ ಬೋಡಾಂಡ ॥
ಪಾರ್‌ನಕ್‌ಲೆಗ್ ನರಕೊ ಪ್ರಾಪ್ತಿಯೆ
ಆವು ದೈರೊಡು ಕಳಕ್ ಜಪ್ಪುಲೆ
ಮಾತ ವೀರೆರ್ ಒರಿಲ ತಪ್ಪವಡೆಂದ್ ಪನ್ನಗನೆ ॥

7

ಬೊಳ್ಳಿ ಮೂಡುದು ಬೊಲ್ಪು ಏರ್‌ಂಡ್
ನಿತ್ಯೊ ಕರ್ಮೊನು ತೀರ‍್ಸದಾಕ್‌ಲ್
ಅಕ್ಲೆನಾಕ್ಲೆನ ವಾಹನೊಡು ಸರಿ ಏರ್ದ್ ಪಿದಡಿಯೆರ್ ॥
ಕರ್ಣೆ ದಳಪತಿ ಆಯ್ನ ಸುದ್ದಿಯೆ
ಎತ್ತ್‌ದಾನಗ ಪಾಂಡು ಬಾಲ್ಲೆಗ್
ಅರ್ಜುನನ ಬುಜೊ ರಟ್ಪ್‌ನಗನೇ ಸಂತೊಸಾಂಡಯಗ್ ॥

8

ಬೇಕೊ ಬೇಕೊನೆ ಕರ್ಮೊ ಕಿರ‍್ಯೆನ್
ತೀರ‍್ಸದಾಕ್‌ಲ್ ಲಡಯಿದ್ಯೆತ್ತೊಡು
ಮಾತ ಪಿದಡ್‌ದ್ ಕಳಕ್ ಎತ್ಯೆರ್ ಬೇರಿದಾ ಸೊರೊಟು ॥
ಆಪೆಕೇಪೆಕ್ ರಡ್ಡ್ ಕಡೆತಲ
ಸೇನೆ ತಯರ್‌ಡ್ ಉಂತ್‌ನಾಪಗ
ಕಾಳಗೊಗು ಪಿದಡಿಯೆರೆ ಸೂಚನೆ ಆಂಡ್ ದಲಪತಿಲೆ ॥

9

ತೇರ್ ತೇರ್‌ಗ್ ತಾಂಟ್ಯೊ ಸಾರತಿ
ಸಾರತಿನ್ ಸರಿ ನರ್ೆ ಆನೆಲು
ತಾಡಿಯೊನೆ ಸೊಂಡಿಲ್‌ಡ್ ತೇರ್‌ಗ್ ರಾಯರಾವುತೆರ್ ॥
ರಾಪಯೆರ್ ಕುದುರೆಲೆನ್ ಕುದುರೆಲೆ
ಮೇಲ್‌ಗೇ ಮುಂಗಾರ್ ದೀಪದ್
ಆನಗನೆ ಕಾರ್‍ನಡೆತ ವೀರೆರ್ ನುರ್ಕು ನುರ್ಕಿಯೆರ್ ॥

॥ ಭೀಮ ಸಾತ್ಯಕಿನಕ್‌ಲೆ ಪೌರುಸೊ॥

ಲಡಯಿ ಸುರುವಾನಗನೆ ಪಿದಡಿಯೆ
ಗದೆನ್ ಪುಗೆಲ್‌ಡ್ ದೀಡ್ದ್ ಬೀಮೆನೆ
ಕಳಕ್ ಬನ್ನಗ ನಡಪಿ ಗತ್ತ್‌ಡೆ ಅದ್‌ರ್‌ದಾ ಕಳನೆ ॥
ಪೊದುಮುನಗ ಓಡುಡುದು ರಟ್ಬುನ
ಪೊರಿತ ನಮುನೆಡ್ ಸೇನೆ ರಟ್ಟ್‌ದ್
ಕೆಲವುದಾಕ್‌ಲ್ ಅಡಿಕ್ ಬೂರ್ಯೆರ್ ಕೆಲವು ಪಾರಿಯೆರ್ ॥

1

ಕೌರವನ ಕಡೆತಕ್‌ಲೆ ಪೈಕಿಡ್
ದೈರೊ ಇತ್ತ್‌ನ ಕೆಲವು ವೀರೆರ್
ಕೈಟ್‌ಲಾಯುದೊ ಪತ್ತೊನುಂದೇ ಎದುರು ಉಂತಿಯೆರ್ ॥
ಸೈತ್ತ್‌ಂಡಲ ಬಲಿಪಯೊನೆ ಪಂಡ್‌ದ್
ಮೈಕಯಿಟ್ ಬಲೊ ಇತ್ತ್‌ನಾಕ್‌ಲ್
ಸೈತೆರೇತ್‌ಲ ಬೀಮನೆದುರುದು ಲಡಯಿ ಮಲ್ತೊಂದು ॥

2

ತೇರುಲೇ ಪೊಡಿಯಾಯೊ ಆನೆಲು
ಬೂರ್ದು ಸೈತ್ತೊನೆ ಕುದುರೆನೇರ್‌ನ
ರಾವುತೆರೆ ಪುಣ ಬೂಂಡ್ ಕಾರ್‍ನಡೆತಕ್‌ಲೆ ಉಸುಲಿದ್ದಿ ॥
ಸೋಲು ಕೌರವಗಾಂಡ್ ಪಂಡ್‌ದ್
ಕ್ಷೇಮದೂರ್ತೆಂದೆನ್ಪಿ ವೀರೆನೆ
ಆನೆನೇರ್‌ದ್ ಆಡೆ ಬತ್ತ್‌ದ್ ಬೀಮಗೆದುರುಂತ್ಯೆ ॥

3

ಬಿಲ್ಲ್‌ಗೇ ಬಾಣೊಲೆನ್ ಕೊಲ್ಪದ್
ರಟ್ಪಯೆನೆಲಾ ಬೀಮ ಸೇನಗ್
ಬತ್ತಿ ಬಾಣೊಲೆಗಾಯೆ ಹಾಕಿಯೆ ಗದೆನ್ ತಿರ್ಗಾದ್ ॥
ತನ್ನಡಲ ಮೂಡಿಗೆಡ್ ಇತ್ತ್‌ನ
ಮಲ್ಲ ಸಗ್ತಿದ ಪಗರಿಲೆನ್‌ಲಾ
ಒಯ್ತ್ ದೆತ್ತ್‌ದ್ ಬುಡಿಯೆನಾನೆದ ಮೇಲ್ದ ವೀರಗ್‌ಲ ॥

4

ಎದೆಕ್ ತಾಗ್‌ನ ಪಗರಿಡಾಯೆನೆ
ತಿರ್‌ತ್ ರಟ್ಪಿಯೆನಪಗ ಮಾವುತೆ
ಪುಣನ್ ತರ್ಕ್‌ದ್ ಏತೊ ಬುಲ್ತೆನೆ ಕಾಳಗೊದ ಕಳಟ್ ॥
ಬುಲುಪುನೆನ್ ಕೇನೊಂದು ಆಡೆಗ್
ಗುರುಮಗೆನೆ ಪಾರೊಂದು ಎತ್ತಿಯೆ
ಬಿರುನು ಕುರ್ಕದ್ ಬಾಣೊ ರಾಪಯೆ ಬೀಮಗಾಪಗನೆ ॥

5

ಬೆರಣ ಮಾಣಿಗ್ ದಾಯೆ ಲಡಯಿದ
ಕಳನೆ ಉಣಿಯೆರೆ ಇತ್ತ್‌ನಾಡೆಗ್
ಬಲಿಪುನವೆ ಎಡ್ಡೆತ್ತೊ ಪಂಡ್‌ದ್ ಬೀಮೆ ಹಾಕಿಯೆನೆ ॥
ಅಡಿಗೆ ಮಲ್ತ್‌ದ್ ಬಂಜಿ ದಿಂಜಪಿ
ಕೆಲಸೊ ನಿಕ್ಕಲ ಎಡ್ಡೆ ಲಡಯಿದ
ಕಳಟ್ ಪೊಂರ್ಬುದು ಸೈತ್ತಡೇರ್‌ಯ ಸಾವು ಮಲ್ಪುನಯೆ ॥

6

ನಿನ್ನ ಮಗೆನೇ ಆ ಗಟೋದ್ಗಜೆ
ಸೈತ್ತ್‌ದೆನೆ ನನ ನಿಕ್ಕ ಗತಿಯೇ
ಇದ್ದಿ ಪಂಡ್‌ದ್ ಬಾಣೊ ರಾಪಯೆನಸ್ವತ್ತಾಮೆನೆಲ ॥
ಬತ್ತಿ ಬಾಣೊನು ತುಂಡು ಮಲ್ತ್‌ದ್
ಬುಕ್ಕೊ ಗದೆಟೇ ಒಂಜಿ ಹಾಕಿಯೆ
ನೆತ್ತೆರ್‌ನ್ ಕಕ್ಕೊಂದು ಬೂರಿಯೆ ದ್ರೋಣನಾ ಮಗೆನೆ ॥

7

ಆತ್ ಪೊರ್ತುಗು ಎತ್ತೈರಾಡೆಗ್
ವೀರ ಕರ್ಣೆಲ ಸಲ್ಯೆ ಸಕುನಿಲ
ಬೀಮಗೇ ಸರಿ ಸುತ್ತು ಪಾಡ್‌ದ್ ಬಾಣೊರಾಪಯೆರ್ ॥
ಮಾತೆರೆನ ಪಗರಿಲೆನ್ ತಲಿತ್‌ದ್
ಕಾಳಗೊನೆ ಮಲ್ಪುನೆನ್ ಸಾತ್ಯಕಿ
ತೂದು ಬತ್ತೆನೆ ಬೀಮ ಸಾಯೊಗು ಯುದ್ದೊ ಮಲ್ಪಿಯೆರೆ ॥

8

ಕರ್ಣಗಾಕಿಯೆ ಸಲ್ಯನಲ್ಪನೆ
ಮಗ್ತ್ ಪಾಡಿಯೆ ಸಕುನಿನವೆ ಸರಿ
ಜುಟ್ಟುಬೊಯ್ತ್‌ದ್ ಕಾರ್ಡ್ ತೊರಿತೆನೆ ತಿಗಲೆಗಾಯನವೆ ॥
ನೆತ್ತೆರ್‌ನ್ ಕಕ್ಕಿಯೆರ್ ಸಾತ್ಯಕಿ
ಪೆಟ್ಟ್ ಹಾಕ್‌ನೆಟಕ್‌ಲ್ ಸೇನೆನ್
ಲೆತ್ತ್‌ದುಂತದ್ ಲಡಯಿ ಮಲ್ಪಯೆರಲ್ಪ ಸಾತ್ಯಕಿಡ ॥

9

ನಾಲ್ ರಂಗೊದ ಸೇನೆದಾಕ್‌ಲ್
ನಾಲ್‌ದಿಕ್ಕಡೆ ಸುತ್ತು ಪಾಡ್‌ದ್
ಸಾತ್ಯಕಿಗ್ ಹಾಕ್‌ನಗ ಬೀಮೆಲ ಹಾಕ್ಯೆ ವೈರಿಲೆಗ್ ॥

ಬೀಮು ಸಾತ್ಯಕಿನಕ್ಲೆ ಪೆಟ್ಟ್‌ಡ್
ಮಾತ ಸೈನಿಕನಕ್ಲ್ ಸೈತ್ತೆರ್
ಕಾಳಗೊದ ಕಳ ನೆತ್ತೆರ್‌ಡ್ ಸರಿ ಮುರ್ಕುದಾಂಡಪಗ ॥

॥ ರಾಯ ರಾಯೆರೆ ಲಡಯಿ ॥

ಸಲ್ಯೆ ಸೇನೆನ್ ಪೊಡಿಯೆ ರಟ್ಟಪಿ
ಬಿರ್ಸತಿಗೆನುಂತಾವೊ ಪಂಡ್‌ದ್
ಎಲ್ಯಕ್ಲ್ ದ್ರೌಪದಿನ ಜೋಕುಲು ಬತ್ತೆರೆದುರಾದ್ ॥
ಮಲ್ಲಕ್ಲೆಗೆದುರುಂತುನವೆ ಈ
ಬುದ್ದಿ ನಿಕ್ಲೆಗ್ ಏರ್ ಪಂಡ್‌ದ್
ಕೊರ್ನೆ ಲಡಯಿಡ್ ಸೈಲೆ ಪಂಡ್‌ದ್ ಅಪ್ಪೆ ನೂಕಿಯಲೊ ॥

1

ಮಾನೊ ಕೆಟ್ಟ್‌ನ ಮಾದ್ರಬೂಪತಿ
ದಾನೊ ಮಲ್ತ್‌ದ ನಿನ್ನ ಮೆಗಿದಿನ್
ಪಾಂಡುರಾಜಗ್ ಪಣವುದಾಸೆಗ್ ಮೋನೆ ನಿಕ್ಕುಂಡೊ ॥
ಆಂಡಲಾ ನಿನ ಮೆಗಿದಿ ಬಾಲ್ಲೆಗೆ
ಕಾಳಗೊಡು ಎದುರುಂತ್ಯೆರಾದೇ
ಚೋರು ತಿನಿಯೆರೆಗಾದ್ ಕೌರವ ಕಡೆಕ್ ಸೇರೊಂಡ ॥

2

ಲಡಯಿ ಜೋಕ್ಲೆನ ಗೊಬ್ಬು ಪಂಡ್‌ದ್
ನೆನೆತರೋ ನಿಕ್‌ಲಿತ್ತೆ ತೂಲೆಗೆ
ಪಗರಿದಾ ರುಚಿ ಬೆಲ್ಲೊದಡ್ಯೆನೊ ಪನ್ಡ್‌ರಾಪಯೆನೆ ॥
ದ್ರುಪದರಾಯನ ಮಗಲೆ ಜೋಕುಲು
ಬಿರುಕು ಮಂತ್ರೊದ ಪಗರಿ ಕೊಲ್ಪದ್
ಬುಡಿಯೆರಾ ಮಾದ್ರೇಸ ತಿಗಲೆಗ್ ದ್ಯೆರೊ ಎಂಚಿನವೊ ॥

3

ಬಲೊಟು ಸಲ್ಯೆನೆ ಪನ್ಪಿ ಪುದರ್‌ಡ್
ಮೆರೆಯಿನಾಯೆನೆ ಜೋಕ್ಲು ಬುಡ್ನವೆ
ಪಗರಿಲೆನ್ ರಟ್ಟಾದ್ ಬಿಲ್ಲ್‌ಗ್ ಬಾಣೊ ಕೊಲ್ಪನಗ ॥
ಕೆರುವೆ ಜೋಕ್ಲೆನ್ ಸಲ್ಯೆ ಪನ್ನಗ
ಎದುರು ಲಾಗಿದ್ ಬತ್ತೆ ಸಾತ್ಯಕಿ
ಎನಡ ತೂಲಯ ಸಲ್ಯ ಪಂಡ್‌ದ್ ಬಾಣೊ ರಾಪಾಯೆ ॥

4

ಸಾತ್ಯಕಿನ ಬಾಣೊದವೆ ಪೆಟ್ಟ್‌ಡ್
ಬೂರ್ಯೆ ತರೆ ತಿರ್ಗ್‌ನೆಟ್ ಸಲ್ಯೆನೆ
ಆಪಗನೆ ದುಸ್ವಾಸೆ ಬತ್ತ್‌ದ್ ಯಾದವನ ಎದುರು ॥
ಕಾದ್‌ಕಾದ್‌ದ್ ಪಾರ್ನ ಜಾಗೆಡೆ
ಏಪೊಗುಲ ಸರಿ ಪಂತಿ ಕೊಡಿಪಂ –
ದಾತ್ ರಬಸ್‌ಡ್ ಪಾರ್ಯೆ ಕಣ್ಣ್‌ಗ್‌ಲಾಂಜಿಜೆನೆ ದುಸ್ಪೆ ॥

5

ಮೆಗಿಯೆ ಪಾರ್‌ದ್ ದೆತ್ತೆ ಮರ್ಯದಿ
ಕುರುನ ವಂಸೊದ ಮಾನೊನೊರಿಪೆರೆ
ಪುಣೆದ್ ತೂಪೆನೆ ಪನ್ಡ್ ಕೌರವೆ ಬಿರುನು ಕುರ್ಕಾದ್ ॥
ಎದುರು ಬತ್ತ್‌ದ್ ವೀರ ಸಾತ್ಯಕಿ
ತಿಗಲೆಗೇ ಸರಿ ನೋಟೊ ಪತ್ತ್‌ದ್
ಬುಡಿಯೆ ಪಗರಿನ್ ಅಪಗ ಪೆಟ್ಟ್‌ಡ್ ಕಕ್ಯೆ ನೆತ್ತೆರ್‌ನ್ ॥

6

ಸಾತ್ಯಕಿನ ರತೊ ಪೊಡಿಯೆ ರಟ್ಟದ್
ಸಾರತಿನ್ ಕೆರ್ದಾದ್ ಸೇನೆದ
ಆನೆ ಕುದುರೆಲೆ ಪುಣನ್ ಪಾಡಿಯೆ ರಾಯ ಕೌರವೆನೆ ॥
ಆ ಯುದಿಸ್ಟಿರೆ ತೂದು ಕೌರವ –
ಗೇನೆ ಎದುರಾಪೆಂದ್ ತೇರ್‌ಡ್
ಸೀದ ಬತ್ತ್‌ದ್ ಬಾಣೊ ರಾಪಯೆ ತೇರ್ಗ್ ಕೌರವನ ॥

7

ತೇರ್ ಪೊಡಿ ಪೊಡಿಯಾಂಡ್ ಸಾರತಿ
ಬೂರ್ದು ಸೈತ್ತೆನೆ ಅಪಗ ಕೋಪೊಡು –
ಲಾ ಸುಯೋದನೆ ಎದುರು ಉಂತುದು ಕೇಂಡೆ ಧರ್ಮಜಡ ॥
ಪಾಂಡು ಬಾಲೆಲು ನಿಕ್ಲ್ ಅತ್ತ್‌ಯ
ರಾಜ್ಯೊದಾ ನಿಜೊ ಹಕ್ಕ್ ಕುಂತಿನ
ಜೋಕುಲೆಗ್ ಬರ್ಪುನೆನೆ ಎಂಚಂದೆಂಕ್ ಪನೊಡೀಯೆ ॥

8

ನಿಕ್ಕ್ ಯಮನವೆ ರಾಜ್ಯೊಡುಪ್ಪುನ
ಹಕ್ಕ್ ಮಾತ್ರೊನೆ ಆಡೆ ನಿನ್ನನ್
ಇತ್ತೆ ಕಡಪುಡುವೆಂದ್ ಬಾಣೊನು ಬುಡಿಯೆ ಕುರುವೀರೆ ॥
ಬತ್ತಿ ಬಾಣೊನು ತಲಿತೆ ಧರ್ಮಜೆ
ನಿನ್ನ ಅಮ್ಮೆನೆ ಕುರುಡೆ ಆಯ್ನೆಟ್
ನಿಕ್ಕ್ ಬುದ್ದಿನ್ ಕಲ್ಪಯಿಜೆ ಸರಿ ಈಯೆ ಸತ ಮೂರ್ಕೆ ॥

9

ಇಸೊನು ತಿನ್ಪಯ ಇಲ್ಲ್ ಪೊತ್ತಯ
ಕುಟುಮೊದಾ ಪೊಣ್ಣನವೆ ಸೀರೆನ್
ಒಯಿಪಯನೆ ಕಡು ಮೂರ್ಕ ಜುಗರಿಡ್ ರಾಜ್ಯೊನೊಯ್ತೊಂಡ
ಹರಿನ ಮಾನೊನು ದೆತ್ತ ನಿನ್ನನ್
ಸುರೆರೆ ಸೂಳೆಲೆ ಚಾಕ್ರಿದಾಯೆನೆ
ಕೊನೊದು ಪೋನಗ ಬುಡ್ಪಯಿನ ಗುರ್ತೊಂಡೊ ಪನ್‌ಲೆನಡ

10

ಸಾದುಲೆಗ್ ಸರಿ ಕೋಪೊ ಬತ್ತ್‌ದ್ –
ಲಾಂಡ ಎಂಚಿನ ಆವು ಪಂಡ್‌ದ್
ಏರೆಗ್‌ಲ ತೆರಿಯಂದ್ ಧರ್ಮಜೆ ಬುಡ್ನ ಮಂತ್ರಾಸ್ತ್ರೊ ॥
ಆ ಸುಯೋದನ ತಿಗಲೆದುಲಯಿಗ್
ನೂರ್ದುಲಾನಗ ಮತಿಯೆ ತತ್ತ್‌ದ್
ಬೂರ್ದು ಪುಡೆರಿಯೆ ಕಳಟ್ ಸೂರ್ಯೆನೆ ಕಂತ್‌ದಾನಗನೆ ॥

11

ಕತ್ತಲೆನೆ ಆಂಡ್‌ಂದ್ ಸಂಕೊದ
ಸವ್ವೊನಾ ದಳಪತಿಲು ಲಕ್ಕಯೆ –
ರಲ್ಪಡ್‌ದ್ ಕೌರವನ್ ಚಾಕರಿದಕ್‌ಲ್ ತುಂಬಿಯೆರ್ ॥
ಧರ್ಮನಂದನೆ ಸಿಬಿರೊದುಲಯಿಗ್
ಬನ್ನಗನೆ ಸಿರಿ ಕ್ರಿಷ್ಣೆ ಪಂಡೆನೆ
ಸಜ್ಜನನ ಬಂಜುರಿಯೆ ಕೌರವ ಕುಲೊಕು ಬಡಬಾಗ್ನಿ ॥

॥ ಕರ್ಣಗ್ ಸಲ್ಯೆ ಸಾರತಿ ಆಯೆ ॥

ರಡ್ಡ್ ಕಡೆತಲ ಸಿಬಿರೊದುಲಯಿಗ್
ಬತ್ತಿ ವೀರೆರ್ ಲಡಯಿದ್ಯೆತ್ತೊನು
ಬಿಚ್ಚಯೆರ್ ಮೆಯಿ ಕೈತ ಗಾಯೊಗು ಮರ್ದ್ ತಾಗಯೆರ್ ॥
ಪೆಟ್ಟ್ ತಿಂದ್‌ನ ಕೌರವೇಸ್ವರೆ
ಮಲ್ತ್‌ನಾರೆಕಿಡಾದ್ ಲಕ್ಯೆನೆ
ಇರ್ಲ್‌ದಾ ಸಬೆ ನಡಪಿ ಚಾವಡಿಡಾಯೆ ಕುಲ್ಲೊಂದು ॥

1

ಗುರುಮಗನ್ ಕೃತವರ್ಮ ಕೃಪೆರೆನ್
ಬರ್‌ಪಯೆನೆ ಕರ್ಣನ್‌ಲ ಕೈತಡೆ
ಲಡಯಿಡಿನಿ ಪಾಂಡವೆರೆ ಕೈಮೇಲಾಂಡೆ ಕಲಿ ಕರ್ಣ ॥
ಹಿರಿಯೆರಜ್ಜೆರ್ ದ್ರೋಣ ಗುರುಕುಲು
ಮಲ್‌ಪೆರಾವಂದ್‌ನವೆ ಕೆಲಸೊನು
ಮಲುಪುನಯೆ ಕರ್ಣೆಂದ್ ದಳಪತಿ ಪಟ್ಟೊ ಕಟ್ಯೆತ್ತೊ ॥

2

ಏರೆನೇನಿನಿ ನಂಬೊಡುಯ ಪನ್
ಬಾಗ್ಯೊ ಹೀನೆನೆ ಆಯೆ ಕುರ್ಲರಿ –
ಆಂಡ್ ಕುರುಕುಲೊ ಇತ್ತೆ ಪಂಡ್‌ದ್ ದುಕ್ಕೊ ಮಲ್ಪುನಗ ॥
ಸಾರತಿನ ಬಲೊಟಾ ದನಂಜಯೆ
ಕಾಳಗೊಡು ಗೆಲ್ಪುನೆನೆ ಅತ್ತ್‌ಡ
ಆಯೆ ಗಣ್ಯೊನೊ ಎಂಕ್ ಕೌರವರಾಯ ಕೇನ್‌ಲಯ ॥

3

ಮುರ ವಿರೋದಿಯೆ ಪಾರ್ತ ಸಾರತಿ
ರತಿಕಗೇಪೊಲ ಸಾರತಿನ ಬಲೊ
ಒದಗ್‌ದಾಂಡನೆ ಗೆಲ್ಪುನೆತ್ತೊಯ ನಿಕ್ಕ್ ತೆರಿಯಂದೊ ॥
ಹರಿಯೆ ತೇರ್‌ದ ಕುದುರೆ ದೇರ್‌ನ್ನಗ
ಕುರಿಲ ರತಿಕೆನೆ ಆಂಡ ಗೆಲ್ಪುಯ
ಎನನ್ ದೂರುನೆ ದಾಯೆ ಕ್ರಿಷ್ಣಗ್ ಸರಿತ ಸಾರತಿನ್ ॥

4

ಒದಗಯಡ ಪಾಂಡವೆರೆ ತರೆತವೆ
ಬರವುನುರ್ದುವೆ ನಂಬು ಕೌರವ
ಮುರಹರಗ್ ಸರಿಯಾಯಿ ಸಾರತಿನೊದಗಯೆರೆ ತೀರ್ವೊ ॥
ಅರಸುಲೆಗ್ ಸರಿ ಸಾಟಿಯಾಯಿನ
ರತೊನು ನಡಪವಿ ಬುದ್ದಿವಂತನ್
ಒದಗವನ ಪನ್ನಗನೆ ಕೌರವೆ ಪಂಡೆ ಸಂತೊಸುಡು ॥

5

ನಿಕ್ಕ್ ಸರಿತವೆ ಏರ್ ಸಾರತಿ
ಉಲ್ಲೆರ್‌ಯ ಪನ್ ಅಕ್‌ಲೆನೇನೇ
ಒತ್ತಯೊಡು ಕೊಂಡರ್ವೆ ಪನ್ಲಯ ಏರ್ ಆವುಂದು ॥
ಸಲ್ಯ ಬೂಪತಿ ಕುದುರೆ ಹೃದಯೊನು
ಕಲ್ತ್‌ನಯೆ ರತೊ ಕಲ್ಪೊ ವಿದ್ಯೆನ್
ಒಪ್ಪಿಯೆಡ ಆವಾಯೆ ಕ್ರಿಷ್ಣಗ್ ಸರಿ ಸಮಾನೊದಯೆ ॥

6

ಅಪಗನೇ ಕೌರವೆನೆ ಸಲ್ಯನ
ಸಿಬಿರೊದುಲಯಿಗ್ ಪೋಯಿ ಸಂಗತಿ
ತೆರಿದ್ ಲೆಪುಡದ್ ಉಲಯಿ ಕುಲ್ಲಯೆ ರಾಜ ಮರ್ಯದಿಡ್ ॥
ಕುರುಕುಲೇಸ್ವರೆ ರಾತ್ರೆಡೀಡೆಗ್
ಸವರಿ ಮಲ್ತ್‌ನೆ ದಾಯೆ ಪನುವನ
ಎನಡ ಎಂಚಿನ ಕಾರ್ಯೊ ಉಂಡುಯ ಬೇಕೊ ಪನ್‌ಲೆನಡ ॥

7

ಅಜ್ಜನೇನೇ ನಂಬುದಿತ್ತೆನೆ
ಪತ್ತ್ ದಿನೊ ಕಾದ್‌ನರ್ ಕಳಟೇ
ಬಿಲ್ಲ್ ದಕ್ಕ್‌ದ್ ಪಗರಿ ಮಂಚವುಡಾರ್ ಜೆತ್ತ್‌ನೆಟ್ ॥
ಎನ್ನ ಬವುಸೊನೆ ಪೋಂಡು ಪಂಡ್‌ದ್
ಬುಲ್ಪುನಗ ದ್ರೋಣೆರ್‌ಲ ತಿಗಲೆಗ್
ಬೊಟ್ಟುದೇ ಎಂಕಾರ್ ದೈರೊನು ಪನ್ನಗೇನಪಗ ॥

8

ಆರೆಗೇ ದಳಪತಿನ ಪಟ್ಟೊನು
ಬಾರಿ ದೈರೊಡು ಏನ್ ಕಟ್ಟಿಯೆ

ಆಂಡ ಎನ್ನವೆ ಹಣಬರೊನು ಇನಿ ಏರ್ದ ಪನುವೇನ್ ॥
ಆರ್‌ಲಾ ಧರ್ಮಜೆನೆ ಪಂಡ್‌ನ
ನೀರ್ ಕೂಟಂದ್‌ನವೆ ಪಜಿ ಕಳು
ಕೇಂಡ್‌ದಾಪಗ ಸೊರ್ಗೊ ಸೇರ್ಯೆರ್ ಆತ್ತೊ ಮಾಮಣ್ಣ ॥

9

ಕರ್ಣೆ ಆಂಡಲ ಗೆಲ್ಪೆ ಪಂಡ್‌ದ್
ಕಟ್ಟಿಯೆನೆ ದಳಪತಿನ ಪಟ್ಟೊನು
ಅರ್ಜುನನ ಬಿರ್ಸತಿಗೆ ಕ್ರಿಷ್ಣನ ಗೊಬ್ಬು ಜೋರಾಂಡೆ ॥
ಕ್ರಿಷ್ಣೆ ಪಾರ್ತನ ರತೊಕು ಸಾರತಿ
ತಙ್ಙಣೊಗು ಪೊಡಿ ಉಪ್ಪುದಂಚೆನೆ
ಒಟ್ಟು ಸೇರ್‌ದ್ ಎನ್ನ ಬಂಜಿಡ್ ಇಸೊನೆ ಬುಳೆದಾಂಡೆ ॥

10

ಈರ್ ಇತ್ತ್‌ದ್ ಇಂಚ ಆಂಡೆಂ–
ದೇನ್ ಬೇಜರೊಡುಲ್ಲೆ ಈರೆನ
ಮಾನೊಗೇ ಮಹ ಕೊರತೆ ಮಲ್ತೆನೆ ಯಾನ್ ಮಾಮಣ್ಣ ॥
ದಾನೆ ಆವೊಡು ಪನ್ಲ ಎನ್ನಡ
ಸೀದ ಪನ್ಪುನ ಬುಡುದು ಮಾರ್ವಡಿ –
ನಾಕ್‌ಲೆನ ಮುಂಡಾಸ್‌ದಂಚೆನೆ ದಾಯೆ ಸುತ್ತುನೆಯ ॥

11

ಪಾರ್ತಗೇ ಸಿರಿ ಕ್ರಿಷ್ಣೆ ಸಾರತಿ
ಆಯಿನೆಟ್ ಗೆಲ್ಪುವೆನೆ ಇದ್ದಿಡ
ಆಯೆ ಕರ್ಣಗ್ ಸರಿತ ಬಂಟೆನೊ ಪನ್‌ಲೆ ಈರೆನಡ ॥
ಈರ್ ಕ್ರಿಷ್ಣನ ಲೆಕೊನೆ ಕರ್ಣಗ್
ಸಾರತಿಯೆ ಆಯರ್‌ಡ ಇರ್ವೆರ್
ಜೋಡಿ ಸರಿ ಸರಿಯಾಂಡ್ ಏಗಿತೊಡೀರ್ ಕಮ್ಯತ್ತ್ ॥

12

ಕರ್ಣ ಸಾರತಿಯಾದ್ ಈರೇ
ಗೆಲ್ಪುದಾಯನ್ ಹಸ್ತಿನಾವತಿ
ಪಟ್ಟೊದಾ ಮಣೆ ಎಂಕ್ ಸಾಸಿತೊ ಮಲ್ಪಿ ಮಾಮಣ್ಣ ॥
ದುಸ್ಸೆ ಪಂಡ್‌ನ ಪಾತೆರೊನು ಸರಿ
ಸಲ್ಯೆ ಕೇಂಡ್‌ದ್ ಕೋಪೊದುರಿಟೇ
ಕಣ್ಣ್ ಕೆಂಪಾಂಡಯನ ನೌಂಡುನೆ ತುಚ್ಚೆ ಪರುಕಡೆಯೆ ॥

13

ದಾನೆ ಬಗ್‌ಳ್‌ಯ ಪನ್ಲ ನನ ಒರೊ
ಯಾನೆ ಸಾರತಿ ಆವೊಡಯ ಆ
ರಾದು ಸಾಂಕ್‌ನ ಮಗಕ್ ಕರ್ಣಗ್ ಜಾತಿ ಹೀನಗ್‌ಲ ॥
ಏತ್ ಬಿರ್ಸನೆ ಆಂಡ ಕರ್ಣನ
ಜಾತಿ ಎಂಚಿನ ಪನ್ಡ್ ತೆರಿದನ
ನೀತಿಡೆಂಕೇ ಕೊರತೆ ಎಂಚಿನ ತೂದು ಪಂಡ್‌ನೆಯ ॥

14

ಜಾತಿಡೇ ಸ್ಥಾನೆಂಕ್ ಇದ್ದಿಯೊ
ಆಳುನವೆ ಊರಿದ್ಯೊ ಸಿಮ್ಮೊದ
ಪೀಟೋ ಪಟ್ಟೊದ ಕತ್ತಿ ಚಾಮರೊ ಮಂತ್ರಿ ಪರಿವಾರೊ ॥
ನಾಲ್ ರಂಗೊದ ಸೇನೆ ಇದ್ಯೊಯ
ಯಾಗೊ ಯಜ್ಞೊನು ಕನ್ಯದಾನೊನು
ಯಾನ್ ಮಲ್ಪಾದ್‌ಜೆನೊ ಪನ್‌ಪನ್ ಕೊರತೆ ಎಂಚಿನವು ॥

15

ಎನಡ ಕೋಪೊನು ದಾಯೆ ಮಲ್ಪುವರ್
ಕೊರತೆ ಎಂಚಿನ ಮಲ್ತೆ ಈರೆಗ್
ರತೊಕು ಸಾರತಿಯಾದ್ ಕ್ರಿಷ್ಣಗ್ ಆಂಡೋ ಮಹ ಕೊರತೆ ॥
ರತಿಕೆರೆನ್ ಗೆಲ್ಪುಯೆರೆ ಏರ್‌ಲ
ಒದಗುನವು ತಪ್ಪತ್ತ್ ಈರೇ
ಮುರಹರನಲೆಕೊ ರತೊಕು ಸಾರತಿಯಾದ್ ಗೆಲ್ಪಾಲೆ ॥

16

ಚಕ್ರವರ್ತಿಗ್ ಸಾಯೊ ಮಲ್ಪುನ
ಧರ್ಮೊ ಪಂಡ್‌ದ್ ಯಾನ್ ಈಡೆಗ್
ಬತ್ತ್‌ನೆಯ ನಿನಡ್ದೆಂಕ್ ಮಲ್ಲವೆ ಆಂಡ್ ಮರ್ಯಾದಿ ॥
ಬ್ರಮ್ಮ ದೇವೆರ್ ತ್ರಿಪುರ ದೈತ್ಯೆರೆ
ಕೆರ್ಯೆರೆಗ್ ಸಿವಗಾರ್ ಸಾರತಿ
ಕ್ರಿಷ್ಣೆನರ್ಜುನಗಾಯೆನೇ ಸರಿ ಸರಿತ ಜೋಡ್ಯಾಂಡ್ ॥

17

ಇರ್ವೆರೆಗ್ ಸರಿ ಈರ್‌ಲಾಯರ್ –
ಡೆನ್ನ ಬಾಗ್ಯೊನೆ ಪನ್ಡ್ ಕಾರ್‌ಗ್
ಅಡ್ಡೊ ಬೂರ್ನಗ ಸಲ್ಯೆ ಕೋಪೊನು ಬುಡುದು ಒತ್ತೊಂಡೆ ॥
ಮಲ್ಲಕ್‌ಲೆ ಸಹವಾಸೊ ಏಪೊಲ
ಕಸ್ಬೊ ಪಂಡ್‌ದ್ ನೆನೆತ್‌ದಾಯನ್
ಬರ್ಪೆ ಪಂಡ್‌ದ್ ಕಡಪುಡಿಯೆನೇ ವೀರ ಮಾದ್ರೇಸೆ ॥

॥ ಕರ್ಣೆ ಲಡಯಿದ ಕಳಕ್ ಎತ್ತೆ ॥

ಬರ್ಪೆ ಪಂಡ್‌ನ ಸಲ್ಯೆ ಪಿದಡ್‌ದ್
ಬತ್ತೆ ಕೌರವ ಸಿಬಿರೊದುಲಯಿಗ್
ದುಸ್ಸೆನಾಯನ್ ಪುಗರ್ ಪುಗರ್‌ದ್ ಪನ್ಪೆ ಕೈ ಮುಗಿದ್ ॥
ಕ್ರಿಷ್ಣೆ ಪಾರ್ತನರತೊಕು ಸಾರತಿ
ಕರ್ಣನಾ ರತೊಕೀರ್ ಸಾರತಿ
ಇರ್ವೆರ್‌ಲ ಸರಿ ಸಮೊನೆ ಏಗಿತೊಡೇರ್ಲ ಮೇಲತ್ತ್ ॥

1

ಪರಸುರಾಮಗ್ ಸಿವೆನೆ ಕಲ್ಪದ್
ಕೊರುನ ದನುರ್ವೆದೊನುಲ ಅದಮಗ್
ಮಟೊಟು ಕಲ್ಪವಡಂದ್ ಬಾರ್ಗವಗಾನಿ ಸಿವೆ ಕೊರ್ನ ॥
ಪರಮ ವಿದ್ಯೆನ್ ಪರಸುರಾಮಡ
ಸರಿಟ್ ಕಲ್ತ್‌ನ ಕರ್ಣನದಮೆನೊ
ಮುಗೆರೆ ಸಾಂಕ್ಯೆಡ ಸೂತೆನಾಯೆನೊ ಕರ್ಣೆ ಪನ್‌ಲೆನಡ ॥

2

ಈರ್ ಸಾರತಿಯಾದ್ ಕರ್ಣನ್
ಕಾಳಗೊಡು ಗೆಲ್ಪಾದ್ ಕುರುಕುಲೊ
ಈರೆಡ್ದಾದೇ ಒರಿನೆ ಪಂಡ್ದ್ ಲೋಕೋ ಪುಗರೊಡಿಯೆ ॥
ಆಂಡ್ಯಾ ಎನಡಾದ್ ನಿನ್ನವು
ಬಾಗ್ಯೊ ಸಿರಿ ಏರುನೆಕ್ ಬೋಡದ್
ರಾದೆನಾ ಮಗಕೇನ್ ಸಾರತಿಯಾಪೆ ನಂಬೊನುಲ ॥

3

ಕಳಟ್ ಎನ್ನವೆ ಪಾತೆರೊಗು ಸರಿ
ಮರಿಯದಿನ್ ಕೊರ್ಜ್ಡನೆ ರತೊಡುದು
ಪಿದಡ್‌ದೇ ಪೋವೆಂದ್ ಪಂಡ್ದ್ ಪೋಯೆನಲ್ಪಡ್‌ದ್ ॥
ತನ್‌ಕ್ ಸಾರತಿ ಸಲ್ಯೆ ಆಯಿನ
ಪರಮ ಸಂತೊಸುಡಪಗ ಕರ್ಣನೆ
ಪಗರಿ ಪೂಜೆಗ್ ತಯರ್ ಮಲ್ತೆನೆ ಸಾಲೆಡಾಯುದೊಲೆ ॥

4

ವರುಣ ವಾಯು ಕುಬೇರೆರಸ್ತ್ರೊನು
ಪರಸುರಾಮನ ಮಂತ್ರೊ ಬಾಣೊನು
ಸರಿಟ್ ಸಾಲ್‌ಡ್ ದೀದ್ ದೂಪೊನು ಕೊರ್ದು ನೈವೇದ್ಯೊ ।
ಎದುರುಡರ್ಪಿತೊ ಮಲ್ತ್‌ದಾದ್‌ಲ
ಚರುನು ಕಲತ್‌ದ್ ಮುದ್ರೆ ದೀಡ್‌ದ್
ಕುರಿನ್ ಗೋಣನ್ ಕೋರಿ ಪಂಜಿನ್ ತರೆನ್ ಕಡ್ತೊಂದು ॥

5

ನಾಲ್ ದಿಕ್ಕ್‌ಗ್ ಮಾಸೊ ನೆತ್ತೆರ್
ಬೂತೊ ಗಣೊಕುಲೆಗಲ್ಪ ಬಲಸ್‌ದ್
ಆವರೊಗು ಸಾಕಿನಿಗ್ ಮಾಸೊನು ಇರೆಟ್ ಬಲಸಿಯೆನೆ ॥
ದೀಪೊದಾರತಿ ಕೊರ್ಯೆ ಮಣಿನ್‌ಲ
ಆಡದಾಡದ್ ಸೊರೊನು ಲಕ್ಕಯೆ
ಪಾರ್ದನೊಡು ಪಂಡೊಂಡೆ ಜಯೊಸಿರಿ ಒಲಿದ್ ಬರಡ್‌ಂದ್ ॥

6

ದರ್ಬೆ ದಾಸ್‌ಡ್ ಜೆತ್ತ್‌ದಾಯೆನೆ
ನಿದ್ರೆ ಮಲ್ತ್‌ಜೆ ಜಾಗರೊಡೆ ತನ
ಪುಟ್ಟಿ ಸಂಗತಿಡೇನ್ ಒರಿಪುಜಿ ಪನ್ಡ್ ನೆನೆತೊಂಡೆ ॥
ಕತ್ತಲೆನೆ ಕರಿದಾಂಡ್ ಮೂಡಯಿ
ಬೊಲ್ಪು ಬೆಳಗ್‌ದ್ ಆನಗಾಯೆನೆ
ಲಕ್ಕೆ ಮೀಯೆರೆ ಪೋಯೆ ನೀರ್‌ನ್ ಕೂಟುದಿತ್ತ್‌ನಡೆ ॥

7

ಮೀದ್ ಸೂರ್ಯಗ್ ಅರ್ಗ್ಯೊ ಬುಡಿಯೆನೆ
ವೇದೊ ಮಂತ್ರೊಡು ಜಪೊನು ಮಲ್ತ್‌ದ್
ಕಾಂಡೆದಾ ಮಹ ಪೂಜೆ ಸಂದದ್ ಕುಲ್ಲ್‌ನಾಪಗನೆ ॥
ಆಯನರಮನೆಡಿತ್ತಿ ಬಂಗರ್
ಮಾಣಿಕೊನುಲಾ ಮುತ್ತು ರತ್ನೊನು
ಸೇವಕೆರ್ ಕನಯೆರೆಗ್ ಪನ್ತೆನೆ ಆಯೆ ದುಂಬ್ದಾನಿ ॥

8

ಬುಡೆದಿ ಪದ್ಮಾವತಿಯೆ ಸೇವಕ –
ನಕ್‌ಲೆಡನೆ ಕಡಪುಡ್‌ನ ಸೊತ್ತುನು
ಬಡವೆರೆಗ್ ಬೆರಣೆರೆಗ್ ದಾನೊನು ಮಲ್ತೆ ಕೈಯೆರ್ದ್॥
ಹರಿಯೆ ಪಾಂಡವನಕ್‌ಲೆ ರಚ್ಚಣೆ
ಮಲುಪುನಗ ಸಲ್ಯನವೆ ಸಾರತಿ
ತನೊಟು ಗೆಲ್ಪುನೆ ಎಂಚ ನಡಪುನೆ ಗುರುನ ಪಿರಿಸಾಪೊ ॥

9

ವಾಸುದೇವನ ರಚ್ಚಣೆನೊ ಆ
ಬಾರ್ಗವೆರೆ ಪಿರಿಸಾಪೊನೋ ಇನಿ
ಮೇಲ್ ಒವ್ವಂದಿತ್ತೆ ತೀರ್ಪುನು ಕೊರ್ಪುನಾ ದಿನೊನೆ ॥
ದಿವ್ಯೊ ಪುರುಸೆರ್ ಆತ್ಮೊ ಸಗ್ತಿನ್
ಎನ್ನನೇ ಪಡಿಕಲ್ಲ್ ಮಲ್ತ್‌ದ್
ಇತ್ತೆನೇ ಕುರುಕಂಡೊ ತೆರಸ್‌ಡ್ ತೂಕೊ ಮಲ್ಪುವೆರ್ ॥

10

ಸ್ವಾಮಿ ಕೌರವಗೇನ್ ಲಡಯಿಡ್
ಕಾದ್ ಕಾದ್‌ದ್ ಕಳಟೆ ಸೈತ್ತ್‌ದ್
ಸಾಕಿನಿನ ಕೈಟೆನ್ನ ತರೆನೇ ಹೃದಯೊ ಕ್ರಿಷ್ಣನವೆ ॥
ಪಾದೊ ಪದ್ಮೊಡು ಸೇರ್ದ್ ಉಪ್ಪುನ
ತೂದು ಕೌರವ ಕಣ್ಣ್‌ಡರಿನವೆ
ನೀರ್ ಎನ್ನವೆ ಪುಣತ ಮೇಲ್‌ಗ್ ಬೂಂರ್ದನೇ ಧನ್ಯೆ ॥

11

ನೆನೆತ್‌ದಾಯೆನೆ ಅಲವುದಂಗಿನ್
ಬುಜೊ ಕಿರೀಟೊನು ಕರ್ಣ ಕುಂಡಲೊ
ತರೆತ ಟೊಪ್ಪಿನ್ ದೀಡ್ದ್ ಮೂಡಿಗೆ ಬೆರಿಕ್ ತಿಕ್ಕಾದ್ ॥
ಪಿದಡ್‌ನಗ ಪಾಟಕೆರ್ ಪುಗರ್‌ದ್
ಜಯೊ ಜಯೊನೆ ಪನ್ಪುನೆನ್ ಕೇಂಡ್‌ದ್
ಕುದುರೆಲೆನ್ ಒಡ್ಡಾಯೆ ತೇರ್‌ಗ್ ಸಲ್ಯೆ ಸಾರತಿಯೆ ॥

12

ನರಮನೀಯನ ಜಲ್ಮೊ ಆತ್‌ನೆ
ಪನಿಯೆರೆಗ್ ತೀರಂದಿ ಸೌಕ್ಯೊದ
ಸುಕೊತ ಸಿದ್ದಿಗ್ ಪನ್ಡ್ ಜ್ಞಾನಿಲು ನಂಕ್ ತೆರಿಪದೆರ್ ॥
ನೇತ ಸಿದ್ದಿದ ಸಾದನೆಗ್ ಸರಿ
ಸಾದಿಲುಪ್ಪುನೆ ರಡ್ಡ್ ಒಂಜನೆ
ಸಾದಿ ಸೈರೊದ ರತೊಕುಲಾತ್ಮೊನೆ ರತಿಕೆಯಾಪುನವೆ ॥

13

ಸಾರತಿಯೆ ನಿಜೊ ಬುದ್ದಿ ಕುದುರೆಲು
ಸೇರ್‌ದ್ಯೆನಿಂದ್ರಿಯೊಲು ರಡ್ಡನೆ
ಸಾದಿ ತೇರ್‌ಗ್ ರತಿಕೆ ಸಾರತಿ ಬೋಡು ಕುದುರೆಗುಳು ॥
ಆತ್ಮೊಗೇ ನಿಜೊ ಬುದ್ದಿದಾ ಮಹ
ಸ್ತಾನೊಡಿತ್ತ್‌ನ ಸಾರತಿಗ್ ಯಾ –
ನೇತೊ ಬಗ್ತಿಡ್ ಸುಗಿಪೆ ಪಂಡ್‌ದ್ ಕೈನ್ ಮುಗಿಯೊಂಡೆ ॥

14

ತೇರ್‌ಗೇ ಬಲಿ ಬತ್ತೆ ಕುದುರೆಲೆ
ಮೋನೆ ಮುಂಡೊಗು ಮುತ್ತೊ ಕೊರ‍್ಯೆನೆ
ದೇವೆರೆನ್ ಸುಗಿತೊಂದು ಏರ್‌ಯೆ ರತೊಕು ಕಲಿ ಕರ್ಣೆ ॥
ಆತ್ ಪೊರ್ತುಗು ಕೊಂಬು ವಾದ್ಯೊಲು
ದೋಲು ತಂಬಟೆ ಸೊರೊನು ಲಕ್ಕಯೊ
ವೀರ ಕರ್ಣಗ್ ಜಯೊನೆ ಜಯೊ ಜಯೊ ಪನ್ಡ್ ಪುಗರಿಯೆರ್

15

ರತೊನೆ ಬನ್ನಗ ಪಳ್ಳ್ ಕುದುಕೆರ್
ಸೊರೊನು ಲಕ್ಕಯೊ ಕರಿಯಪುಚ್ಚೆನೆ
ಎದುರು ಕಡತ್‌ದ್ ಮರಿಯೆ ಜಿಡೆದೆತ್ತೊಂದು ಇತ್ತ್‌ನವೆ ॥
ಅವಸಕುನೊಲೆನ್ ಅಕ್‌ಲ್ ಗಣ್ಯೊನೇ
ಮಲ್‌ತ್‌ಜೆರ್ ರತೊ ಪೊಂಡು ಕಳೊತವೆ
ನಡು ನಡುಕು ತನ್ನೆಡತ್ ಬಲತ್‌ಡ್ ಇತ್ತ್‌ನಾಕ್‌ಲೆನ್ ॥

16

ತೂದು ಕರ್ಣೆನೆ ಪನ್ಪೆನರ್ಜುನ –
ನೇರ್ ತೂಪವೆರಕ್‌ಲೆಗೇನೇ
ಬಾರಿ ಬವುಮಾನೊಲೆನ್ ಪಣವುನು ಕೊರ್ಪೆ ಬಂಗಾರ್ ॥
ಪಾರ್ತನೇ ತೋಜಾಲೆ ಪಲುಗುಣೆ
ಓಲು ಉಲ್ಲೆಂದೆನಡ ಪನ್ಲೆಯೆ
ಆ ನರನ್ ನಾಡೊಂದು ತೋಜಲೆ ಸವ್ಯ ಸಾಚಿನ್‌ಲ ॥

17

ತೂತರ್‌ಡ ಪನಿ ಜಿಷ್ಣುನಿತ್ತೆನೆ
ಸ್ವೇತ ವಾಹನೆ ನಾ ದನಂಜಯೆ
ಓಲು ಉಲ್ಲೆಂದೆನಡ ತೆರಿಪಲೆ ದಾಲ ಪೋಡ್ಯೊಡ್ಚಿ ॥
ಆ ಕಿರೀಟಿನ್ ತೋಜಲೆಯೆ ನಿಕ್ –
ಲೇರ್ಲ ಬೀಬಸ್ಸುನುಲ ಎಂಕಿನಿ
ಆಯಡನೆ ಕಾಳಗೊಡು ಪೊಂರ್ಬುದು ಜಯೊನು ಪಡೆವೊನೊಡು ॥

18

ಅರ್ಜುನನ ಬಾಣೊಲೆಗ್ ತಿಗಲೆನ್
ಒಡ್ಡವೊಡು ಸರಿಟೆನ್ನ ಪಗರಿಗ್
ಆಯ ತಿಗಲೆದ ನೋಟೊ ತಿಕ್ಕೊಡು ಆಯ ನೆತ್ತೆರ್‌ಡ್ ॥
ಎನ್ನ ನೆತ್ತೆರ್ ಬೆರೆಕೆ ಆವೊಡು
ಪತ್ತೊಡಾಯನ ಜುಟ್ಟು ಎನ್ನವೆ
ಜುಟ್ಟುನಾಯೆಲ ಒಯ್ತ್ ಮಗ್‌ಪೊಡು ಕಾಳಗೊದ ಕಳಟ್ ।

19

ನನೆವೊಡೆಂಕುಲು ನೆತ್ತೆರ್‌ದವೇ
ಬರುಸೊ ಜಪುಡದ್ ಯಾನ್‌ಲಪಗನೆ
ಕಳಟ್ ಬೂರುದು ಪುಡೆರುನಾಪಗ ಬರ್ವೆ ಕುರುರಾಯೆ ॥
ಎನನ್ ಗೆಲ್ಪಯೆರಾದ್ ಪುಣೆಯಿನ
ನಿನನ್ ಮರಪಯೆ ಪನ್ಡ್ ಕಣ್ಣ್‌ಡೆ
ಅರಿಪಯೆಡ ನೀರ್ನಾಯೆನಪಗನೆ ಮೋಕ್ಷೊ ಎಂಕಾವು ॥

॥ ಕರ್ಣ ಸಲ್ಯೆರೆ ಜಟಾಪಟಿ ॥

ಕರ್ಣೆ ಪನ್ಪುನ ಕೇನ್ಡ್ ಸಲ್ಯಗ್
ಮಲ್ಲ ನಾಕೊಸಿಯಾದ್ ಪಂಡೆನೆ
ಕೊಚ್ಚುನೆನೆ ದಾಯೆಗ್‌ಯ ಅರ್ಜುನನೇನ್ ತೋಜಾವೆ ॥
ಕೊರ್ಪುನವು ಈ ಬೊಡ್ಚಿ ನಿನ್ನವು
ಕೊರ‍್ಯೆರೆಗ್ ಎಂಚಿನವು ನಿನ್ನಡ
ಉಪ್ಪುನವು ನಿಜೊ ಹಸ್ತಿನಾವತಿದವ್ವೆ ಬದ್‌ಕತ್ತೊ ॥

1

ಪಾರ್ತನಿತ್ತೆನೆ ಯಾನ್ ತೋಜವೆ
ದಾನೆ ಮಲ್ಪೆರೆ ತೀರು ನಿಕ್ಕಲ
ಬಾಂಗ್ ಪತ್ತುನೆ ದಾಯೆ ಪನ್ಲಯ ಪಳ್ಳ್ ಕುದ್ಕೆಲೆಕೊ ॥
ಮೂಜಿ ಲೋಕೊಡು ವೀರೆನೆಂದ್‌ದ್
ಏರೆಗ್‌ಯ ಪುದರುಂಡು ಆಯನ್
ಏತ್‌ಲಾ ಈ ಹಲ್ಕಿ ಮಲ್ತ್‌ದ್ ಮೂಲು ಬಗುಳುವನ ॥

2

ನಿನ್ನ ಕರ್ಲ್‌ದ ಚೋರ್ಣೊ ಕಟ್ಟ್‌ದ್
ಗೆಲ್ತ್‌ದೇ ಜಯ ಸಿರಿನ್ ಉಲಯಿಗ್

ಪೊಗ್ಗವುನ ಮಹ ವೀರನ್ನೇನೇ ತೋಜವೆನೆ ನಿಕ್ಕ್ ॥
ಮುಯ್ಯೆರ್‌ಲೆ ಪುಂಡುಗುಲ ಬಲಿಪೆನೆ
ನುರ್ಕುನಂಚೆನೆ ನಿನ್ನ ಸೇನೆಗ್
ನುರ್ಕುನಾಯನ್ ಯಾನ್ ತೋಜವೆ ಮಲ್ಪುನೆಂಚಿನೆನ್ ॥

3

ಬೀಸ್ಮ ದ್ರೋಣೆರೆ ತೂಯೆರಾಯನ
ಬಾಣೊಗಿತ್ತ್‌ನ ಸಗ್ತಿ ಏತ್‌ಂ –
ದಾಕ್‌ಲೆಗೆ ಆಯಡನೆ ತಿರ್ದ್‌ಜಿ ಈಯೆ ವಾಲೆಕ್ಕೊ ॥
ತೂಯಿಜನ ಈ ಮೂಲು ಮಲ್ತ್‌ನ
ಕಾಳಗೊಡು ಬೂತೊಲೆನ ಬಂಜಿಗ್
ಏತ್ ನೂಕಿಯೆ ಸಾಕಿನೀ ಗಣೊ ಪರ್ನ ನೆತ್ತೆರ್‌ನ್ ॥

4

ನಿನ್ನ ಸ್ವಾಮಿನ್ ಚಿತ್ರ ಸೇನೆನೆ
ಕಟ್ಟ್‌ದೇ ಕೊಂಡೊನಗ ನಿಕ್ಕೇ
ಬುಡ್ಪಯೆರೆ ದಾಯೆಗ್‌ಯ ತೀರ್‌ಜಿ ಇತ್ತೆ ಕೊರೆಪುವನ ॥
ಎರ್ಲೆ ಕಂಡ್ಯೆರೆ ಆ ವಿರಾಟನ
ಗುಡ್ಡೆಗ್‌ಲ ಈ ಪೋದು ಆಯಡ
ಪೆಟ್ಟ್ ತಿಂದ್‌ದ್ ಬತ್ತ್‌ನೆತ್ತೊಯ ಮಾನೊ ಕೆಟ್ಟ್‌ನಯ ॥

5

ಮರಿತ ಎದುರುಡು ತಾನ್‌ಲಾ ಮರಿ –
ಕುಲೆನ ಜಾತಿಯೆ ಪನ್ಡ್ ನಕ್ಕ್‌ರ್
ಮೆಯಿನ್ ಕುರ್ಕಂಡ ಮರಿಯೆ ಆವೊಯ ನಿನ್ನ ಹಣೆ ಬರೊನು ॥
ತೆರಿನಕ್‌ಲ್ ಮೂಲಿದ್ಯೆರ್‌ಂದ್‌ದ್
ಕೊರೆಪುವನ ಓ ಕರ್ಣ ಈಯೇ
ನರನ್ ಗೆಲ್ತ್‌ನೆ ಓಲು ಪಂಡ್‌ದ್ ಇತ್ತೆ ಪನ್‌ಲೆನಡ ॥

6

ನಾಯಿ ಪಲ್ಲೆಂಕಿಡ್‌ಲ ಕುಲ್ಲುದು
ಪೋನಗನೆ ಪೀ ತೋಜಿ ಸಾತ್‌ಗ್
ಲಾಗ್ಯುನಂಚೆನೆ ಈಯೆ ದಳಪತಿ ಆಂಡಲಾ ನಿನ್ನ ॥
ಜಾತಿದವೆ ನಿಜೊ ಸುಬವೊ ಬುಡುವನ
ಸೂತಗೇ ದಳಪತಿನ ಪಟ್ಟೊನು
ಆ ಸುಯೋದನೆ ಕಟ್ಟ್‌ನಯೆನೇ ಮರ್ಲೆ ನಿಜೊ ನಿಜೊನೆ ॥

7

ನಿನ್ನ ಸಾರತಿಯಾದ್ ಬತ್ತ್‌ನ
ಮರ್ಲೆಯಾನ್‌ಲ ಇತ್ತೆ ಆಯೆನೆ
ದುಸ್ಟೆರೆನ ಒಡನಾಟೊದಾ ಪಲೊ ತಿಕ್ಕ್‌ನೆಂಕತ್ತೊ ॥
ಪನ್ಪುನೆನ್ ಕೇನ್ನಗನೆ ಕರ್ಣನ
ಕಣ್ಣ್ ಕೆಂಪಾಂಡಪಗ ಕೋಪೊಡು
ಸಲ್ಯ ಮೋನೆನ್ ತೂದು ನೌಂಡುನು ತುಚ್ಚೆ ಪರು ಕಡೆಯೆ ॥

8

ಪರಸುರಾಮೆರೆ ಸಾಪೊದಾ ಪಲೊ–
ನನುಬವಿಪಿ ದುರ್ಯೋಗೊನೇ ಇನಿ
ಬರಿಯೆರೆಗ್ ಬಲ್ಲಿಂದ್ ಇಂಬ್ಯನ ಪಾತೆರೊನು ಕೇನ್ಡ್ ॥
ಮನಿಪುಜತ್ತಂದಿತ್ತೆ ಕಡ್ತ್‌ದ್
ಕೆರೊಡೆ ಆಂಡಲ ರಡ್ಡ್ ಪಾತೆರೊ
ಪನೊಡು ಪಂಡ್‌ದ್ ಪನ್ಪುನೆನ್ ಈ ಕೇನ್ ಸಲ್ಯಣ್ಣ ॥

9

ಮಾದ್ರ ದೇಸೊದ ನಿಕ್‌ಲ್ ಗ್ರಾಸ್ತೆರೊ
ಡೋಂಗಿದಾಕ್‌ಲ್ ಮೋಸಗಾರೆರ್
ಜೂಜಿಗೊಬ್ಬುದ ಮರ್ಲನಾಕ್‌ಲ್ ನಿತ್ಯೊ ಕುಡ್ಚೆಲೆರ್ ॥
ಆಕ್‌ಲೆನ ರಾಜ್ಯೊಡುಲ ಬರ್ಸೊನೆ
ಕಾಲ ಕಾಲೊಗು ಸರಿಟ್ ಬೂರುಜಿ
ನೀರ್ ಪರಿಯೆರೆಗಿದ್ದಿ ಬಡವುಗು ನಟ್ಟ್ ತಿನೊಡಾತೆ ॥

10

ಆಣುಲೆಗ್ ಬುಡೆದಿಡನೆ ಸಂಸಯೊ
ಆಣುಲೆಡ ಸಂಸಯೊನೆ ಬುಡೆದಿಗ್
ಪ್ರೀತಿ ಪ್ರೇಮೊಡು ನಡಪುಜಿಯ ಸಂಸಾರೊ ಪ್ರಜೆಕುಲೆನ ॥
ರೀತಿ ನೀತಿನ್ ತೆರಿಯಂದಿತ್ತ್‌ನ
ರಾಜ್ಯೊದಾ ಪ್ರಜೆಕುಲೆನ್ ಆಳ್ಯೆರೆ
ರಾಜೆನೇ ಈಯತ್ತೊ ನಿನ್ನವೆ ಗುಣೊನು ಪನೊಡೇನ್ ॥

11

ಕಾಸ್‌ದಾಸೆಗ್ ಚಕ್ರವರ್ತಿಗ್
ಕಾಸ ಮೆಗಿದಿನ್ ಕೊರ್ಯ ಆಲೆನ
ಬಾಲೆಲೆಗೆ ಎದುರುಂತ್ಯ ಇತ್ತೆದ ಲಡಯಿದಾ ಕಳಟ್ ॥
ಈತ್ ಕರ್ಣನೆ ಪನ್ನಗಾಪಗ
ಮಾದ್ರರಾಜಗ್ ಕೋಪೊ ನೆತ್ತಿಗ್
ಏರ್‌ದಾಯೆನೆ ಚಾಟಿ ದಕ್ಕ್‌ದ್ ಲಾಗ್ಯೆ ತೇರ್‌ಡ್‌ದ್ ॥

12

ನಿನ್ನ ತೇರ್‌ದ ಕುದುರೆ ದೇರ್‍ಯೆರೆ
ಲೆಪ್ಪುಲಯ ನಿನ್ನಮ್ಮನೀಡೆಗ್
ಪನ್ಡ್ ಪಿದಡಿಯೆ ಸಲ್ಯೆನಾಪಗ ಕರ್ಣೆ ತಳ್‌ವಾರ್ ॥
ದೆತ್ತ್‌ದೆದುರುಡು ಉಂತ್ಯೆ ದುಂಬುಗು
ಪಜ್ಜೆ ದೀಡ್ಯಡ ತರೆನ್ ರಟ್ಟವೆ
ಪನ್ನಗನೆ ಆ ಸಲ್ಯೆ ಕಡ್ಗೊನು ಉದ್‌ಡ್‌ದೊಯ್ತೊಂಡೆ ॥

13

ಕುರುಪತಿಯೆ ಪಾರ್ಬತ್ತೆನಾಡೆಗ್
ನಿಕ್‌ಲ್ ನಿಕ್‌ಲೇ ಲಡಯಿ ಮಲ್ಪುಲೆ

ಇರ್ಲೆಟು ಎಂಕ್ ಕಟ್ಟೊಗೊಂದಾ ಬುಕ್ಕೊ ಮಗೆವೊಂನುಲ ॥
ನಿನನ್ ಗೆಲ್ಪುಯೆರಾದ್ ಮಾಮನ್
ರತೊಕು ಸಾರತಿ ಮಲ್ತೆ ಈಯೆ
ಎದುರು ಉಂತ್ಯನೆ ಕರ್ಣ ಎನ್ನವೆ ಗೋರಿ ಕಟ್ಯೆರೆಗೊ ॥

14

ಕರ್ಣೆ ಪಂಡ್‌ನ ತಪ್ಪುನೇನೇ
ಒತ್ತೊನುವೆ ಮಾಮಣ್ಣ ಎನ್ನನ್
ಬದ್ಕಯೆರೆ ಬೋಡಾದ್ ಸಮೆ ಕೊರೊಡೀರ್ ಕರ್ಣಗ್‌ಲ ॥
ಪತ್ತ್‌ಲಯ ಮಾಮಣ್ಣ ಕಾರ್‌ನ್
ಎನ್ನನೇ ಗೆಲ್ಪುಯೆರೆ ಬೋಡದ್
ನಿನ್ನವಬಿಮಾನೊಲೆನ್ ಬುಡುದೇ ಕರ್ಣ ಒತ್ತೊನುಲ ॥

15

ಸ್ವಾಮಿ ಪಾತೆರೊ ಮೀರಯೆಂದ್‌ದ್
ಕಾರ್ ಪತ್ತ್‌ನಗಪಗ ಸಲ್ಯೆನೆ
ಚಾಟಿ ಪೆಜ್ಜಿದ್ ತೇರ್‌ನೇರಿಯೆ ಬಾರಿ ಸಂತೊಸುಡು ॥
ಕಾಳಗೊದ ಕಳತಾಡೆ ಎತ್ತ್‌ನ
ತೇರ್‌ನೇ ತೂವೊಂದು ಪಾಂಡವ
ಸೇನೆ ಕೋಟೆನ್ ಕಟ್ಟ್‌ದುಂತುದು ಕೊಂಬುನುರಿತೇರ್ ॥

॥ ರಡ್ಡನೆ ಸಂದಿ ॥

॥ ಬೀಮೆ ಕರ್ಣನ ಮಗನ್ ಕೆರ್ಯೆ ॥

ರಡ್ಡ್ ಕಡೆತಲ ಸೇನೆ ತಯರ್‌ಡ್
ಉಪ್ಪುನಾಪಗ ಕರ್ಣನಾಜ್ಞೆಡ್
ಯುದ್ದೊಗೇ ಪಿದಡಿಯೆರ್‌ಲಸ್ವತ್ತಾಮೆ ಗುರು ಕೃಪೆರ್ ॥
ಅಕ್‌ಲೆನೊಟ್ಟುಗು ಆನೆ ಕುದುರೆಲು
ರತೊಕುಲೇತ್‌ಲ ಪಿದಡ್‌ದಾನಗ
ಕಯಿಟ್‌ಲಾಯುದೊ ಪತ್ತೊನುಂದೇ ಪೋಂಡು ಕಾರ್ನಡೆನೆ ॥

1

ದ್ರ್‌ಸ್ಟ ದ್ಯುಮ್ನನ ಅಪ್ಪಣೆಡ್‌ಲಾ
ಕ್ರಿಷ್ಣನೊಟ್ಟಿಗೆ ಪಾರ್ತೆ ಬೀಮೆಲ
ನುರ್ಕಿಯೆರ್ ಕಾಳಗೊದ ಕಳಕೇ ಕಲಿ ಯುದಿಷ್ಟಿರೆಲ ॥
ಒಟ್ಟುಗಿತ್ತೊನೆ ನಾಲ್‌ರಂಗೊದ
ಗಟ್ಟಿಗೆರ್ ಆಯುದೊಲೆ ಪತೊನುದು
ಕೆರ್‍ಯೆರೇತ್‌ಲ ಸೈನ್ಯೊನಾಕ್‌ಲ್ ಲಡಯಿ ಜೋರಾಂಡ್ ॥

2

ರಡ್ಡ್ ಮೆಯಿತವೆ ಸೇನೆ ಪೊಡಿ ಪೊಡಿ
ರಟ್ಟ್‌ನೆನ್ ತೂನಗನೆ ಅಂತ್ಯೊದ
ರುದ್ರ ನಾಟ್ಯೊನೆ ಪಸ್ದ್ ಗ್ರೇಯ್ಪೊಲಿ ತೂಯಿನಾಕ್‌ಲೆಗ್ ॥
ಸೈತ್ತೊನೇತ್‌ಲ ಆನೆ ಕುದುರೆಲು
ಕಣ್ಣ್ ಮುಚ್ಚಿಯೊ ಪಾದಚಾರಿಲು
ಬೊಳ್ಳಿದಾರತೊ ಪೂರ ಪೊಡಿ ಪೊಡಿ ಆಂಡ್ ಕಾಳಗೊಡು

3

ನೆತ್ತೆರರಿನೆಟ್ ಆಂಡ್ ಕಿರೆಕೆದು
ಕರ್ಲ್ ಮಾಸೊನು ತಿಂದೊ ನಾಯಿಲು
ಕಕ್ಕೆ ಕುರುಕುಲು ಬೂರ್ಯೊ ಪುಣಕುಲೆ ಮೇಲ್ಗ್ ರಾವೊಂದು ॥
ಕರ್ಣನಟ್ಟಸ್‌ನುಂತವೆಂದ್‌ದ್
ತನ್ನ ರತೊನೇ ಬೀಮೆನುರ್ಕಯೆ
ಬಿಲ್ಲ್ ದೆರ್ತ್‌ದ್ ಬಾಣೊ ರಾಪಯೆ ಕರ್ಣನಾ ತರೆಕ್ ॥

4

ಬೀಮ ಪಗರಿನ್ ತುಂಡು ರಟ್ಟದ್
ವೀರ ಕರ್ಣೆನೆ ಬುಡಿಯೆ ಬಾಣೊನು
ಮಾಸೊದಡಿಗೆನ್ ಮಲ್ಪುನಾಯಗ್ ದಾಯೆಗೀ ಲಡಯಿ ॥
ಓಡೊನೊಚ್ಚಿಲ ಗಾಳೊಪಾಡ್ಲಯ
ರೇಂಜಿ ತುಂಬುಲ ಕರ್ಣ ನಿನ್ನವೆ
ಜಾತಿ ಸುಬವೊನು ಬುಡುದು ದಾಯೆಗ್ ಬತ್ತ ಕಾಳಗೊಗು ॥

5

ಇರ್ವೆರ್‌ಲ ನೆರ್‌ನೆರ್‌ದ್ ಲಡಯಿನ್
ಮಲ್ತೆರೇತ್‌ಲ ಬಾಣೊ ರಾಪದ್
ಕರ್ಣ ಪೆಟ್ಟ್‌ನ್ ಬೀಮೆ ತಪ್ಪವೆ ಗದೆನ್ ಬೀಜೊಂದು ॥
ಬಿಲ್ಲ್ ಬಾಣೊಲು ಗದೆಲ ಬೀಮಡ
ಇತ್ತ್‌ನೆಟ್ ಕರ್ಣನವೆ ರಾಪಟೊ –
ನಲ್ಪ ತೂಪಯೆರಾಪುಜಿಂದ್‌ದ್ ತಿರ್ಗ್ಯನಲ್ಪಡ್‌ದ್ ॥

6

ಅಪಗನೇ ಕೃತವರ್ಮನಾಕ್‌ಲ್
ಎದುರು ಬತ್ತ್‌ದ್ ಬೀಮಗಾಕ್ಯೆರ್
ಗದೆಟ್ ಎತ್ತಯೆ ಅಕ್‌ಲೆ ತಿಗೆಲೆಗ್ ಪೆಟ್ಟ್ ಒಂಜೊಂಜಿ॥
ತರೆನೆ ತಿರ್ಗ್‌ದ್ ಬೂರ್‍ಯೆರಾಕ್‌ಲ್
ಸಕುನಿಲಸ್ವತ್ತಾಮೆರಾಡೆಗ್
ಸರ್‍ರ ಬತ್ತ್‌ದ್ ಬಾಣೊರಾಪನಗಪಗ ಬಲಬೀಮೆ ॥

7

ಹಾಕ್‌ದಕ್‌ಲೆನ್ ಮಗ್‌ತ್ ಪಾಡ್ನೆನ್
ತೂದು ಬತ್ತೆರ್ ಕರ್ಣ ಬಾಲೆಲು
ಜೋಕುಲೆಗ್ ಎಡ್ಡೆತ್ತ್ ಕಾಳಗೊ ಪೋಲೆ ಮಗನಿಕ್ಲ್ ॥
ಬೀಮ ಪಾತೆರೊನಕ್ಲ್ ಗಣ್ಯೊನೆ
ದಾಲ ಮಲ್ಪಂದೇತೊ ಗರ್ವೊಡು
ಬಾಣೊ ರಾಪಯಿನೇನ್ ತಲಿತ್‌ದ್ ಬೀಮೆ ಮನಿಪಂದೆ ॥

8

ಕಳಟ್ ಉಂತಿಯೆ ಜೋಕುಲೆಗ್ ಇನಿ
ಗದೆಟ್ ಹಾಕುನೆ ಎಂಚ ಪಂಡ್‌ದ್
ಅಪಗ ಕರ್ಣನ ಜೋಕುಲಾಯಗ್ ಪಿರಲ ಹಾಕಿಯೆರ್ ॥
ಎಲಯೆಲಾ ಈ ಪುರಿಕುಲೆಗ್ ಎನ
ಬಲೊನೆ ತೆರಿಯಂದಿತ್ತೆ ಕಾದ್ವೆರೊ
ನನೊರೊ ಬುದ್ದಿನ್ ಪನ್ಡ್ದ್ ತೆರಿಪವೆನೆಂದ್‌ದಾ ಬೀಮೆ ॥

9

ಎಲ್ಯ ಜೋಕುಲು ಆಂಡಲಕ್‌ಲೆನ
ಪೆಟ್ಟ್ ಬಾಣೊದ ಎಲ್ಯವತ್ತವು
ಮಲ್ಲ ಸೈರೊಗು ತಾಗಿ ಸಾತ್‌ಗ್ ಬೇನೆ ತಡೆವಂದೆ ॥
ಜತ್ತಿ ನೆತ್ತೆರ್ ತೂದು ಬೀಮಗ್
ನೆತ್ತಿಗೇರ್‌ದ್ ಕೋಪೊಡಾಯೆನೆ
ಕರ್ಣನಾ ಮಗಕೊಂಜಿ ದೀಡಿಯೆ ಗದೆಟ್ ಸೈಲಂದ್ ॥

10

ಪಾಪೊ ಬಾಲೆನೆ ತುಲ್ಲು ತುಲ್ಲುದು
ಕಾಳಗೊದ ಕಳಟಲ್ಪ ಬೂರುದು
ಪ್ರಾಣೊ ಬುಡ್ನೆನ್ ತೂದು ನುರ್ಕ್ಯೆರ್‌ಲಾ ಮಹಾರತೆರ್ ॥
ಬೂತ ಗಣೊಕುಲೆಗೆಲ್‌ಗಾದೇ
ಕೋರಿ ಬಂಟೆನೆ ಮಲ್ತ ಬೀಮೆನೆ
ಆವರೊಗು ನಿನ ನೆತ್ತೆರಾವೊಡು ಉಂತ್‌ಲಯ ಬೀಮ ॥

11

ಸಿವ ಸಿವಾ ಕರ್ಣನವೆ ಪ್ರೀತಿದ
ಮಗೆಸುಸೇನೆನೆ ಬೂರ್ಯೆ ಪಂಡ್‌ದ್
ಅತಿರತೆರ್ ಮಾರತೆರ್ ನುರ್ಕುನ ಗೌಜಿ ಕೇನೊಂದು ॥
ರತೊನು ತಿರ್ಗದ್ ಬತ್ತೆ ಕರ್ಣನೆ
ಅಮಸರೊಡು ಬೀಮನವೆ ಮೇಲ್‌ಗ್
ಬುಡುದು ಮಂತ್ರೊದ ಬಾಣೊನೇತ್‌ಲ ನೆರ್ಯೆನಾಯನ್‌ಲ ॥

12

ಎಲ್ಯ ಬಾಲೆನ್ ಕೆರ್ನ್ನ ಕಟುಕೆನೆ
ಮಲ್ಲ ಬಿರ್ಸೆಂದಿತ್ತೆ ಗ್ರೇಯ್ತನ
ನಿನ್ನನಿತ್ತನೆ ದೀಡಯೆಂದ್‌ದ್ ಬಾಣೊ ರಾಪಾಯೆ ॥
ಕರ್ಣ ಕಡೆಡ್‌ದ್ ಬತ್ತೆರೇತ್‌ಲ
ಕ್ರಿಷ್ಣ ಪಾರ್ತೆರ್ ಬರಡ್ ಈಯೇ
ಅಟ್ಟಿಲ್‌ದ ಬಟೆ ಏತ್ ಲಡಯಿನ್ ಮಲ್ಪ ಎಂಕ್‌ಲೆಡ ॥

13

ಆತ್ ಪೊರ್ತುಗು ಪಾರ್ತ ಕ್ರಿಷ್ಣೆರ್
ಆಡೆಗೆತ್ಯೆರ್ ನರೆನೆ ಬಾಣೊಡು
ಮಾತೆರೆನ್ ಸರಿ ಹಾಕ್ ಹಾಕ್‌ದ್ ದೂರೊ ರಟ್ಟಾಯೆ ॥
ಬಾಲೆ ಸೈತ್ತ್‌ನ ದುಕ್ಕೊಲಾ ತನ
ಮೇಲ್ಗ್ ತಾಗ್‌ನ ಪೆಟ್ಟ್‌ಲಾ ದಳ –
ವಾಯಿ ಕರ್ಣಗ್ ಸೋಲು ಆನಗ ತಿರ್ಗ್ಯೆನಲ್ಪಡ್‌ದ್ ॥

॥ ಕರ್ಣನ ಪೆಟ್ಟ್‌ಡ್ ಧರ್ಮಜೆ ಕಂಗಾಲ್ ॥

ಮಗನ್ ಕೆರ್ನವೆ ಕೋಪೊದಾ ಉರಿ
ಅರ್‌ಲ್‌ದರ್ಲ್‌ದ್ ಕರ್ಣೆ ಬೀಮಗ್
ಪಗರಿಡಾಕಿಯೆ ನೆರ್‌ದ್ ಮಂತ್ರೊದ ಬಾಣೊರಾಪಾಯೆ ॥
ನಿನನ್ ದೀಡಯೆ ಪಂಜಿ ಜಲ್ಮೊದ
ಕನಿಕರೊನೆ ಇದ್ಯಂದಿ ಬೂತೊನೆ
ಕೊರುಪೆ ಬಾಣೊದ ಇಂಡಿ ಕೈಕೊನು ಪನ್ಡ್ದ ರಾಪಾಯೆ ॥

1

ಬತ್ತಿ ಬಾಣೊನು ಗದೆಟ್ ಹಾಕ್‌ದ್
ಮಲ್ತೆ ಪೊಡಿ ಪೊಡಿ ಕರ್ಣಗಪಗನೆ
ರಟ್ಟಯೆನೆ ಬಲೊ ಬೀಮೆ ಪಗರಿನ್ ನೆರ್‌ದ್‌ಲಾರ್ಬಟೆಡ್ ॥
ಪೆಟ್ಟ್ ತಾಗ್‌ದ್ ತರೆನೆ ತಿರ್ಗ್‌ದ್
ಕುತ್ತ ಕಂಡೆನೆ ರಟ್ಯೆ ಕರ್ಣನೆ
ಬುಕ್ಕೊ ಮಂತ್ರೊದ ನೀರ್ ನಿಂಗ್‌ದ್ ಕರ್ಪುರಗ್ಯೊಂದು ॥

2

ಕಾಲ ರುದ್ರನ ದೇಕಿಡಾಯೆನೆ
ಬಾಣೊ ರಾಪಯೆ ಬೀಮ ತಿಗಲೆಗ್
ಸೂತ ಏರಿಡ್ ಬತ್ತಿ ಬಾಣೊನೆ ನಾಟ್‌ನಾಪಗನೆ ॥
ಬೋದೊ ಮತಿ ಇದ್ಯಂದೆ ಬೂರ್ಯೆನೆ
ಆನೆದಂಚೆನೆ ಕಳಟ್‌ಲಪಗನೆ
ವೀರ ಕರ್ಣನೆ ಬಿರುಟು ರಟ್ಟಯೆ ಬೀಮನಲ್ಪಡ್‌ದ್ ॥

3

ಬೀಮೆ ಬೂರ್ಯೆಂದಾಡೆ ಬತ್ತೆರ್
ಪಾಂಡವೆರೆ ಕಡೆತಕ್‌ಲ್ ತೇರ್‌ಡ್

ಆನೆ ಕುದುರೆಲೆ ಸವರಿ ಮಲ್ತೊಂದೆತ್ತೆರಾಡೆಗೆನೆ ॥
ಆ ವಿರಾಟ ದುಪದನಾಕ್‌ಲೆ
ಸೇನೆಲಾ ಸಹದೇವ ನಕುಲೆರ್
ಪಾರ್‌ದೆತ್ತೆರ್ ಆಕ್‌ಲಾಕ್‌ಲೆ ವಾಹನೊಲೆ ಮೇಲ್ದ್ ॥

4

ಬತ್ತಿ ವೀರೆರೆನಪಗ ತೂಯಿನ
ಕರ್ಣೆ ಮಂತ್ರೊದ ಬಾಣೊರಾಪಯೆ
ಸೈತ್ತೆರೇತ್‌ಲ ವೀರನಾಕ್‌ಲ್ ಪುಡೆರ್ ಪುಡೆರೊಂದು ॥
ಚಕ್ರೊ ಪೀಂಕ್‌ದ್ ರಟ್ಯೊ ತೇರುಲು
ಸೈತ್ತೊ ಆನೆಲು ಕುದುರೆಲೇತ್‌ಲ
ಸಲ್ಯೆ ಮೂಂಕುಡು ಬಿರೆಲ್ ದೀಡಿಯೆ ಕಳನ್ ತೂವೊಂದು ॥

5

ಕರ್ಣ ಈ ಮಹವೀರೆ ನಿನ್ನವೆ
ಸಗ್ತಿ ಸಾದಾರ್ನೊದವೆ ಅತ್ತ್ಯ
ಪುಣ್ಯವಂತೆನೆ ನಿನನ್ ಕೌರವೆ ಸಾಂಕ್‌ನಯೆ ಬಿರ್ಸೆ ॥
ಮೆಚ್ಚಿಯೆನೆ ನಿನನೇನ್ ಪುಗರುವೆ
ಮಚ್ಚರೊನೆ ಇದ್ಯಂದೆ ತೇರ್‌ನ್
ದೇರ್ಯೆರೆಗ್ ಸಾದಿದ್ಯೆ ಪುಣಕುಲೆ ರಾಸಿ ಬೂರ್ನೇಟ್ ॥

6

ಈಪೆಕ್‌ಡೆ ದೇರ್ವೆಂದ್ ಕುದುರೆಲೆ
ಮೂಂಕುದಾ ಬಲ್ಲೊಯ್ತ್ ದೇರಿಯೆ
ಮಾದ್ರ ಬೂಪತಿ ಕರ್ಣನೇತ್‌ಲ ಪುಗರ್ ಪುಗರೊಂದು ॥
ಪಾಂಡವೆರೆ ಕಡೆತಕ್‌ಲ್ ಮನಸ್‌ಡ್
ಸೋಲು ಆಂಡ್‌ಂದೇತೊ ದುಕ್ಕೊಡು
ಪಾರ್ತ ಕ್ರಿಷ್ಣೆರ್ ಮೂಲು ಇದ್ಯೆರೆ ಪನ್ಪುನೇರೆಡನೆ ॥

7

ಆ ಯುದಿಷ್ಟಿರೆ ಸೇನೆ ಬುಲ್ಪುನ
ತೂನಗಾಯಗ್ ಚತ್ರಿಯೆರೆ ಗುಣೊ
ಜಾತಿ ಸುಬವೊದ ಕೈಪೆ ತಿಗಲೆಡ್ ಪುಟ್ಟ್‌ದಾನಗನೆ ॥
ದಾಯೆ ಬುಲ್ಪುನೆ ನಿಕ್‌ಲ್ ಚತ್ರಿಲೆ
ಜಾತಿವೀರೆರ್ ಅತ್ತೊ ಪನ್ಲೆಯೆ
ಸೋಲು ಗೇಲ್‌ಗ್ ಹಿಗ್ಗ್ ತಗ್ಗುನ ಸುಬವೊ ನಂಕುಂಡೊ ॥

8

ಗೆಲ್ಪುನಾವಿದಿ ಕೌರವೇರೆಗ್
ಬರ್ಪುನೆಕ್ ನಮೊ ದಾಯೆ ಜಾರುನೆ
ನಮ್ಮ ಸಾದನೆ ಮಲ್ಪುನವ್ವೇ ನಮ್ಮ ಕರ್ತವ್ಯೊ ॥
ಇತ್ತೆ ಯಾನೇ ಕಳಕ್ ನುರ್ಕುವೆ
ಕರ್ಣನಾ ಬಲೊ ತೂಪೆ ಪಂಡ್‌ದ್
ಅಪ್ಪಣೆನ್ ಸಾರತಿಗ್ ಕೊರ್ನಗ ರತೊನೆ ತಯರಾಂಡ್ ॥

9

ಲಡಯಿದಯ್ತೊಡು ದರ್ಮನಂದನೆ
ಬಿರುಪಗರಿ ಪತ್ತೊಂದು ಪಿದಡಿಯೆ
ಅಪಗ ಜಯೊ ಜಯೊ ಪನ್ದ್ ಪಾಟಕನಕ್‌ಲ್ ಪುಗರಿಯೆರ್ ॥
ನಕುಲ ಸಹದೇವಾದಿ ವೀರೆರ್
ದ್ರುಪದನಾ ಮಗೆ ದ್ರೆಸ್ಟದ್ಯುಮ್ನೆಲ
ಎಡತ್ ಬಲತ್‌ಡ್ ಬತ್ತೆರೊಟ್ಟಿಗೆ ತೇರ್ ಬನ್ನಗನೆ ॥

10

ಧರ್ಮಜೆನೆ ರಣ ಕಳಕ್ ಬನ್ನಗ
ಕರ್ಣಗಾಚಿರೊ ಆಂಡ್ ದೇವೆರೆ
ಬಗ್ತಿದಾ ಸನ್ನೇಸಿ ಲಡಯಿಗ್ ಜತ್ತೆನೋ ಪನ್ದ್ ॥
ಯುದ್ದೊದಾ ಕಳಕೀರ್ ದಾಯೆಗ್
ಬತ್ತ್‌ನೆಯೆ ಮಹಯೋಗಿ ಈರೇ
ಬಿಲ್ಲ್ ಬಾಣೊಲ ಕೈಟ್ ಪತೊನುದು ದಾಯೆಗೆತ್ತಿಯರ್ ॥

11

ದಾಯೆಗೆನ್ನನ್ ತಮಸ್ ಮಲ್ಪುವ
ಓಡೊನೊಚ್ಚುನ ಮೀನ್ ಪತ್ತುನ
ರೇಂಜಿ ತುಂಬುನ ಬುಡುದು ಲಡಯಿಗ್ ದಾಯೆ ಬತ್ತ್‌ನೆಯ ॥
ಯಾನ್ ಕಳಟ್ ಯುದಿಷ್ಟಿರೆನೆ ನಿಜೊ –
ವಾದ್ ಚತ್ರಿಯ ಬಂಟೆ ಯುದ್ದೊಗು
ಪೋಡ್ಯುನಯೆ ಯಾನತ್ತ್ ಉಂತ್‌ಲ ಕರ್ಣ ಎಂಕೆದುರು ॥

12

ಅಪಗ ತೂವೊನುಗೊಂದು ಕರ್ಣನೆ
ಪಗರಿ ರಟ್ಟಯೆ ಧರ್ಮ ನಂದನ
ರತೊಕು ಸಾರತಿ ಕುದುರೆಲೆಗ್‌ಲಾ ಮಂತ್ರೊ ಜಪಿತೊಂದು ॥
ಪೊಡಿಯೆ ರಟ್ಟ್‌ದ್ ಆಂಡ್ ತೇರ್‌ಲ
ಕುದುರೆಲೆಗ್ ಪೆಟ್ಟಾದ್ ಬೂರಿಯೊ
ಉಸುಲು ಕಟ್ಟ್‌ದ್ ಸೈತೆ ಸಾರತಿ ಧರ್ಮನಂದನನೆ ॥

13

ತೇರ್ ಕಳೆವೊಂದಾಯೆ ಬಜಿ ನೆಲ
ಜಾರುನೆಟ್ ಉಂತೊಂದು ಕರ್ಣಡ
ಓರ್‌ನಗ ಬಾಣೊಂಜಿ ತಿಗಲೆಗ್ ನಾಟ್‌ದಾನಗನೆ ॥
ಕಾಳಗೊದ ಕಳಟಾಯೆ ಬೂರಿಯೆ
ಜಾಕಿರಿದ ಜನೊ ಪಾರ್ ಬತ್ತ್‌ದ್
ದೇರ್ತ್ ತುಂಬುದು ಸಿಬಿರೊದುಲಯಿಗ್ ಕೊನೊಯೆರಾರೆಕಿಗ್ ॥

14

ನಾಟ್‌ದಿತ್ತಿನ ಪಗರಿನ್ಯೊತ್ತ್‌ದ್
ಬೇನೆದೆಣ್ಣನ್ ಮಯ್ಯ್‌ದಾದೇ

ಸೇಕೊ ಕೊರ್ಯೆರ್ ಮಂತ್ಲೊ ಮಲ್ತೆರ್ ಬಸ್ಮೊ ಪಾಡಿಯೆರ್ ॥
ಬಾಯಿಡೇತ್‌ಲ ಪುಗರ್ ಪುಗರ್‌ದ್
ಪಾಪಿ ಕರ್ಣೆನೆ ಪನ್ಡ್ ದೂರ್ಯೆರ್
ಸೇವಕೆರ್ ಬಯೊ ಬಗ್ತಿಡಾರೆಕಿ ಮಲ್ತೆರಾಪಗನೆ ॥

॥ ಅರ್ಜುನೆ ಧರ್ಮಜನ್ ತೂಯೆ ॥

ಕರ್ಣ ಬಾಣೊದ ಬೆಚ್ಚ ತಾಗ್‌ದ್
ಧರ್ಮನಂದನೆ ಸಿಬಿರೊದುಲಯಿಡ್
ದುಕ್ಕೊಡೇ ನರಕೊಂದು ಉಪ್ಪುನಗಪಗ ಪಾಂಡವೆರೆ ॥
ಸೈನ್ಯೊದೊಡಕರನಾಜ್ಞೆಡಪಗನೆ
ನುರ್ಕಿಯೆರ್ ಕೌರವೆರೆ ಸೇನೆಗ್
ಪೆಟ್ಟ್ ತಿಂದ್‌ದ್ ಕಳನ್ ಬುಡುದೇ ಮಾತ ಪಾರಿಯೆರ್ ॥

1

ಆ ತ್ರಿಗರ್ತೆರೆ ಕಡೆತ ರಕ್ಕಸ
ನಾಕ್‌ಲೆಡ ಕಾದೊಂದು ಇತ್ತ್‌ನ
ಪಾರ್ತಡಾ ಹರಿಕ್ರಿಷ್ಣೆ ತೋಜಯೆ ಸೇನೆ ಬಲಿಪುನೆನ್॥
ಪೋಂಡೆ ಮರ್ಯಾದಿತ್ತೆ ಆಡೆಗ್
ಪೋಯಿ ಪಂಡ್‌ದ್ ರತೊನು ತಿರ್ಗದ್
ಪೋನಗನೆ ರಕ್ಕಸೆರ್ ಎದುರುಗು ಬತ್ತ್‌ದುಂತಿಯೆರ್॥

2

ಪಗರಿಡಾಕ್ಯೆರ್ ಅಪಗ ಪಾರ್ತೆನೆ
ಅಕ್‌ಲೆನ್‌ಲ ಜೆಪುಡಾದ್ ಆನಗ
ಗುರುಮಗೆನೆ ಎದುರುಂತ್ಯೆ ಬಾಣೊಲೆ ಬರ್ಸೊ ಜಪುಡಾದ್॥
ಗುರುನು ಕೆರ್‌ನ್ಯೆ ಪಾಪಿ ಅಜ್ಜನ್
ಪಗರಿದಾ ಮಂಚವುಡು ಜೆಪುಡಯಿ
ಪರಮ ಪಾತಕಿ ಎದುರು ಉಂತುಲ ದಾಯೆ ಬಲಿಪುನೆಯ॥

3

ಕಲ್ಪಯಿನ ಸಿಸ್ಯೆರೆನ್ ಕೆರ್ಯೆರೆ
ಬತ್ತ್‌ನಾ ಗುರು ತಾನೆ ಸೈತ್ತ್‌ನೆ
ಅಜ್ಜೆನೇ ಬೋಡುಂದು ಪಗರಿಲೆ ಮಂಚವುಗು ಬೂರ್ನೆ ॥
ನಿಕ್ಕ್ ಲಡಯಿದ ಕಳನೆ ದಾಯೆಗ್
ಉನ್ಪುನಾ ಕಳೊ ಎಡ್ಡೆ ಅತ್ತೊಯ
ಪನ್ಡ್ ಮಂತ್ರೊದ ಬಾಣೊ ರಟ್ಟಯೆ ದ್ರೋಣನಾ ಮಗಕ್ ॥

4

ಸಾರತಿಗ್ ತೇರ್‌ಗ್‌ಲ ಕುದುರೆಲೆ
ಮೇಲ್‌ಗೇತ್‌ಲ ಬಾಣೊ ರಟ್ಟದ್
ಆನಗನೆ ಗುರುಮಗೆನೆ ರಟ್ಟಿಯೆ ಕಳಡ್‌ದಾಪೆಕ್‌ಗ್ ॥
ವಾಸುದೇವೆನೆ ರತೊನು ಸಿಬಿರೊದ
ಬಾಕಿಲ್‌ಡ್ ಉಂತಾದ್ ಪಾರ್ತನ್
ಸೀದ ಪೊಗ್ಗಯೆ ಉಲಯಿಗಪಗನೆ ತೂದು ಧರ್ಮಜನ್ ॥

5

ಅರ್ಜುನನ ಕಣ್ಣ್‌ಡೆನೆ ಕಣನೀ –
ರ್ಜತ್ತ್‌ದಾನಗ ಸೇಂಕ್ ಸೇಂಕ್‌ದ್
ಬುಲ್ತೊನುಂದೇ ಕಾರ್‌ಗಡ್ಡೊನೆ ಬೂರ್ಯೆನಾಪಗನೆ ॥
ಕ್ರಿಷ್ಣಗ್‌ಲ ತಡೆಯೆರೆನೆ ತೀರ್‌ಜಿ
ದುಕ್ಕೊನಾಪಗ ಧರ್ಮನಂದನ
ಕೈತಲ್‌ಡ್ ಕುಲ್ಲೊಂದುಲಾಯನ ಮೆಯಿನ್ ಈಸಿಯೆನೆ ॥

6

ಸಾದು ಸಜ್ಜನೆ ಧರ್ಮೊನಿಸ್ಟೆನೆ
ಆಯಿನಾ ನಿನ್ನಂಚಿ ಗುಣೊತಕ್–
ಲೇರ್ ನಿಕ್ಕ್‌ಲ ಪೆಟ್ಟ್ ತಿನ್ಪುನ ಯೋಗೊ ಆಂಡತ್ತೊ ॥
ಸೂತನಾ ಮಗೆ ನಿನ್ನ ಏಗಿತೊ
ತೆರಿಯಿಜಿ ಬಾಣೊ ತಾಗದ್
ಬೇನೆ ಮಲ್ತೆನೆ ಪನ್ಡ್ ಮೆಯಿನೇ ಈಸ್‌ದಾನಗನೆ ॥

7

ಹರಿನಮೂರ್ತೊದ ಕೈಯ್ಯೆ
ಸರಿರೊನೀಸ್‌ನ ಸಾತ್‌ಗಪಗನೆ
ಮನಸ್ ಗೆಲ್ಮೆನೊ ಆಂಡ್ ಧರ್ಮಜೆ ಕಣ್ಣ್ ಬುಲವೊಂದು॥
ಮೆಗಿಯ ಮೋನೆನ್ ತೂಯೆನಪಗನೆ
ಮುರಹರಗ್ ಕೈ ಮುಗಿಯೆ ಪಾರ್ತನ
ದಿನ್‌ಸ್ ತೂದೇ ಪಂಡೆ ಜೂವೊಡೆ ಬತ್ತನಯ ಮೆಗಿಯ ॥

8

ಕರ್ಣಗೀ ಪೋಡ್ಯೊಂದು ಪಾರ್‌ದ್
ಬತ್ತ್‌ನೆನೊ ಪನ್ ನಿನನ್ ಆಯನೆ
ಸಯ್ಯಡ್‌ಂದ್‌ದ್ ಬುಡಿಯೆನೋ ಪನ್ ಎಂಚ ಬತ್ತ್‌ನೆಯ ॥
ಪತ್ತ್ ಪುದರ್‌ಡ್ ಮೆರೆಯಿನಾಯೆನೆ
ಗೆಲ್ಪುವೆನೆ ಪಂಡೊಂದು ಮಾತೆರ್
ನಿನ್ನನೇ ಪುಗರಿಯೆರ್ ಕರ್ಣನ್ ಈಯೊ ಗೆಲ್ಪುನಯೆ ॥

9

ಪುದರ್ ಕೀರ್ತಿಲು ಇತ್ತೆ ಬರ್ಜುನೆ
ಸರಿತ ಜನೊಕುಲೆಗತ್ತ್ ಮಲ್ಲಯ
ಬೆರಿಯೆ ಓಂಗುನ ಜನೊಕು ಮಾತ್ರೊನೆ ಕ್ರಿಷ್ಣನಾ ಬೆರಿಯೆ॥
ತಿರ್‌ಗ್‌ನೆಟ್ ಈ ಕೀರ್ತಿ ಬತ್ತ್‌ನೆ
ನಿಜೊಕುಲಾಂಡಲ ಕರ್ಣನಂಚಿನ
ಬಿರ್‌ಸತಿಗೆ ನಿಕ್ಕುಂಡೊ ಆಯೆನೆ ಮಲ್ಲ ಬಿರುಬಂಟೆ ॥

10

ಅಣ್ಣ ನಿಕ್ಕನಿ ಪೆಟ್ಟ್ ಆಯಿನ-
ವೆನ್ನ ಮನಸ್‌ಗ್ ದುಕ್ಕೊ ಆಯ್ನೆಟ್
ಬರ್‍ಯೆರೆಗ್ ಪಿದಡ್‌ನಗ ಸಮ ಸಪ್ತಕೆರೆ ಕಡೆತಕ್‌ಲ್ ॥
ಯುದ್ದೊಗುಂತ್ಯೆರ್ ಅಕ್‌ಲೆನೇನೇ
ಗೆಲ್ತ್‌ದಾದ್‌ಲ ದುಂಬು ಬನ್ನಗ
ಅಸ್ವತ್ತಾಮನೆ ಕಾದ್ಯೆರುಂತಿಯೆನಂಚ ಕಡೆಸ್‌ನೆಯ ॥

11

ಯಾರು ಈ ಪಾತೆರುನ ಬೊಡ್ಚಿಯ
ವೀರ ಕರ್ಣಗ್ ಎದುರು ಉಂತುನ
ತಾಕತ್‌ಲ ನಿಕ್ಕದ್ದಿ ಕೊಚ್ಚುನ ಬೊಡ್ಚಿ ಈ ಎನಡ ॥
ಆಯೆನೇ ಮಹ ಬಿರ್ಸೆ ಕೌರವೆ
ಸೇನೆಗೇ ದಳಪತಿಯೆ ಆಯ್ನೆಟ್
ಸೋಲ್ಪವೆನೆ ನಮನಾಯೆ ನಂಕ್‌ಲ ದಾಯೆಗೀ ಲಡಯಿ ॥

12

ಗುರುನು ಅಜ್ಜನ್ ಸೋಲ್ಪದಾಯಿನ
ಗರುವೊ ದಾಯೆಗ್ ನಿಕ್ಕ್ ಕರ್ಣನೆ
ಅಕ್‌ಲೆನಂಚಿನ ಪರಬೆನೋ ಅತ್ತಾಯೆ ಬ್ರಾಣೆನೊಯ ॥
ನಮನ್ ಗೆಲ್ಪೆರೆ ಕರ್ಣನೇ ನಿಜೊ
ಬಿರ್‌ಸತಿಗೆದಾಯೆತ್ತೊ ಪೊಕ್ಕಡೆ
ನಮೊನೆ ಕಾದುನೆದಾಯಗರ್ಜುನ ಕೇನ್ ಪನ್ಪುನೆನ್ ॥

13

ರಾಜ್ಯೊನಾಳಡ್ ಕೌರವೆನೆ ನಮೊ
ಕಾಡ್ ಸೇರುಗೊ ಅವುಲ ಆಯ್ಜಿಡ
ಆಯ ಸೇವೆಡ್ ಬದ್‌ಕೊನುಗೊ ನಮ ಮೆಗಿಯೆ ಪಂಡೊಂದು॥
ಏರೆಗಾಂಡಲ ಕೋಪೊ ಗರ್ವೊಲ
ಆಯನಾಯನ ಸಗ್ತಿದಾತೇ
ಬೋಡು ಪಂಡ್‌ದ್ ಪನ್ಪೆರೇತೋ ತೆರಿನ ಜ್ಞಾನಿಗುಳು ॥

14

ಲಡಯಿದಾ ಮಹಬೂಳ್ಯ ಕ್ರಿಷ್ಣನೆ
ಪಡೆಯಿನಯೆ ಕಾಳಗೊನೆ ಮಲ್ಪೊಡು
ಪನ್‌ಪೆಡಾಯಡ ಪನ್‌ಲ ತನ್‌ಕೇ ದಾಲ ತೀರಂದ್ ॥
ಮಲುಪುವೆಡ ಗಾಂಡಿವೊನು ಆಯಗ್
ಕೊರುಲ ಈ ಸಾರತಿಯೆ ಆದ್‌ಲ
ರತೊನು ದೇರ್‌ಲ ಗಾಂಡಿವೊನು ಈ ಬೊಡ್ಚಿ ಪತ್ತುನವು ॥

॥ ಪಾರ್ತನ ಕೋಪೊಗು ಕ್ರಿಷ್ಣನ ಪಿರಿಮರ್ದ್ ॥

ಗಾಂಡಿವೊನು ಪತ್ಯೆರೆಗ್ ಸರಿತವೆ
ಏಗ್ಯೆನೇ ಅತ್ತ್ಂದ್ ಧರ್ಮಜೆ
ದೂರ್‌ನೆನ್ ಕೇನೊಂದು ಪಾರ್ತನ ಕಣ್ಣ್ ಕೆಂಪಾಂಡ್ ॥
ಕೋಪೊಡಾಯನ ಉಸುಲು ಬೆಚ್ಚನೆ ।
ಏರ್‌ದಾನಗ ತಡೆಯೆರಾಯಿಜಿ
ಗೇನೋ ಬಿಂಗಿರಿಯಾದ್ ಉರೆಡ್‌ದ್ ಕಡ್ಗೊ ಪೀಂಕಾಯೆ ॥

1

ಧರ್ಮಜನ್ ಕೆರ್ವೆಂದ್ ಕೈತ್ತಡೆ
ಬನ್ನಗನೆ ದ್ರೌಪದಿಯೆ ಅಡ್ಡೊಗು
ಬತ್ತ್‌ದುಂತ್ಯಲ್ ಕ್ರಿಷ್ಣೆ ಕತ್ತಿನ್ ಒಯ್ತ್ ಗೆತೊನುಂದು ॥
ಬುದ್ದಿ ಕೆಟ್ಟ್‌ನ ಮೂರ್ಕ ನಿನ್ನವೆ
ಅಣ್ಣೆ ಹಿರಿಯಯೆನತ್ತೊ ಆಯನೆ
ಕೆರ್‍ಯೆರೆಗ್ ದುಂಬೊತ್ವ ನಿಕ್ಕೇ ಮರ್ಲ್ ತಾಗ್‌ನೆನೊ ॥

2

ಹರಿಯೆ ಕೇನ್‌ಲ ಯಾನ್ ದುಂಬೇ
ಪನ್‌ತೆ ಗಾಂಡಿವೊನೇನ್ ಪತ್ಯೆರೆ
ಸರಿತಯೆನೆ ಅತ್ತ್ಂದ್ ಏರ್‌ಲ ಪಂಡಿ ಸಾತ್‌ಗೆನೆ ॥
ಅಕ್‌ಲೆ ತರೆ ಕಡ್ಪೆಂದ್ ಇತ್ತೆನೆ
ಎನನ್ ಈ ಜನೊಕುಲೆನ ಎದುರುಡು
ಪನ್‌ತ್‌ನೆನ್ ಕೇನ್ದತ್ತೊ ಈಯೇ ಎನ್ನ ಪಾತೆರೊನು ॥

3

ನಡಪಯೆರೆ ಬೋಡಾದ್ ಅಣ್ಣನ್
ಕೆರುವೆ ಪಂಡ್‌ದ್ ಕತ್ತಿ ದೆತ್ತ್‌ನೆ
ಕೆರ್‌ದ್‌ಲಿಂಬ್ಯನ್ ಎನ್ನ ಪ್ರಾಣೊನು ಯಾನೆ ದೆತ್ತೊನುವೆ ॥
ಬುಡು ಬುಡುಯ ಓ ಕ್ರಿಷ್ಣ ಎನ್ನನ್
ಕೆರಡ್ ಪಾರ್ತನ ಬಾಸೆ ಒರಿಯಡ್
ಕಡುಗೊ ಬುಡು ಆಯನವೆ ಕೈಡ್‌ದ್ ಕೆರಡ್ ಎನನಿತ್ತೆ ॥

4

ಸತ್ಯೊನೊರಿಪದ್ ನರಕೊ ಗುಂಡಿಗ್
ಜತ್ತ್‌ನಯೆ ಒರಿ ರುಸಿಯೆ ತಪಸ್‌ಡ್
ಉಪ್ಪುನಗನೇ ಕಳುವೆ ಬೆರಣನ್ ಕೆರೊಡು ಪಂಡೊಂದು॥
ಗಿಡರ್‌ನಗ ಆ ಬ್ರಾಣೆ ತಪ್ಪದ್
ರುಸಿನ ಕೈತಲ್ ದೆಂಗ್‌ದಿತ್ತೆಗೆ
ಕಳುವೆ ರುಸಿಟನೆ ಕೇಂಡೆ ಬೆರಣನ್ ತೂಯರೋ ಪನ್ಡ್ ॥

5

ಸತ್ಯೊನೊರಿಪವೊಡುಂದು ರುಸಿಯೇ
ಕಳ್ವೆಗ್‌ಲ ಆ ಬೆರಣೆ ದೆಂಗ್‌ದ್
ಇತ್ತಿ ಜಾಗೆನ್ ತೋಜದಾನಗ ಕೆರ್ಯೆ ಬ್ರಾಣನ್‌ಲ ॥
ಬ್ರಹ್ಮ ಹತ್ಯೆದ ದೋಸೊ ರುಸಿಕ್‌ಲ
ಬತ್ತ್‌ನೆಟ್ ನರಕೊದವೆ ಗುಂಡಿಗ್
ಬೂರ‍್ನ ಕತೆಗೊಂತಿದ್ಯೊ ನಿಕ್ಕೇ ಧರ್ಮೊ ಸೂಸಿಮೊದ ॥

6

ಗುಟ್ಟು ಬೇತೆನೆ ಉಂಡು ಅಂಚದ್
ನಿನ್ನ ಅಣ್ಣನ ತರೆನ್ ಕಡ್ತ್‌ದ್
ಕೆರ‍್ವುನವು ಬೊಡ್ಚಿತ್ತೆ ಕೆರ‍್ವುನ ಸಾದಿ ಪನ್ವೇನ್ ॥
ನೆರ‍್ಲ ಆಯೆನೆ ಮಲ್ತಿ ತಪ್ಪುನು
ಪೂರ‍್ತಿ ತೋಜದ್ ಅಪಗ ಆಯೆನೆ
ಸೈತ್ತ್‌ನಾ ಪಲೊ ಆಂಡ್ ನಿನ್ನವೆ ಬಾಸೆ ತೀರ‍್ದಾಂಡ್ ॥

7

ಮುರಹರನ ಪಾತೆರೊನು ಕೇಂಡ್‌ದ್
ನೆರಿಯೆನರ‍್ಜುನೆ ಪಲಯನಪಗನೆ
ನಿನನ್ ಹಿರಿಯಯೆನೆಂದ್ ನಂಬ್‌ನ ಪಾಪಿ ಯಾನತ್ತೊ ॥
ಬರತ ಕುಲೊಟೇರುಂಡು ನಿನ್ನವೆ
ನಮುನೆದಾ ಪೋರ‍್ಕೆರ್‌ಲ ಈತ್ನೆಟ
ಲಡಯಿದಾ ಕಳಕೋಲು ನುರ‍್ಕುದ ಪೋಡಿಗೆದ ಒಳ್ಳೆ ॥

8

ನಿನ್ನ ಜುಗರಿದ ಮರ‍್ಲ್ಡೀಯೇ
ಚಕ್ರವರ‍್ತಿನ ಸ್ಥಾನೊ ಕಳೆಯನೆ
ನಮ್ಮ ಬುಡೆದಿನ ಸೀರೆನೊಯ್ಪುನ ತೂಯ ಕಣ್ಬುಡುದು ॥
ಅಣ್ಣನಾ ಕಸ್ಪೊಲೆನ ಪಾಲ್‌ಗ್
ಮೆಗ್ಯನಕ್‌ಲ್ಂದೆಂಕ್ಲು ಕಾಡ್‌ಡ್
ತಿರ‍್ಗ್ಯೊ ಪದ್‌ರಾಡೊರ‍್ಸೊ ನುಪ್ಪುಗು ಗತಿಯೆದಾಂತಿಲೆಕೊ ॥

9

ಯಾನ್ ಬದುಕುನೆದಾಯೆ ನಿನ್ನವೆ
ಕಾಸ ಮೆಗಿಯಾವೊಂದು ಪಂಡ್‌ದ್
ನಾಲಿಗೇ ತನ ಕತ್ತಿನೊಡ್ಡಯೆನಪಗ ಶ್ರೀ ಕ್ರಿಷ್ಣೆ ॥
ದಾಯೆಗೀ ಸೈಪ್ಪುನೆಯ ಅಣ್ಣನ್
ಪಾತೆರೊಡೆ ಕೆರ‍್ಯೆಂದೊ ನಿಕ್ಕಲ
ಸಾದಿ ಉಂಡುಯ ಸಯ್ಯೆರೆಗ್ ನಿಜೊ ಪಾತೆರೊಡೆ ಪಾರ‍್ತ ॥

10

ನಿನ್ನನೀಯೆ ಪುಗರಿಯಡ ಈ
ಸೈತ್ತಿಲೆಕೊನೇ ಆಂಡ್ ಪನ್ನಗ
ಅರ‍್ಜುನೆನೆ ಪುಗರೊಂಡೆ ತನ್ನನ್ ತಾನ್ ಮೆಚ್ಚಿಲೆಕೊ ॥
ಪತ್ತ್ ಪುದರ್‌ಡ್ ಕೀರ‍್ತಿ ಪಡೆಯಿನ
ಎನ್ನಲೆಕೊ ಉತ್ತಮೆರ್ ಲೋಕೊಡು
ಇತ್ತೆ ಏರುಲ್ಲೆರ್‌ಯ ಪನ್‌ಪನ್ ಕ್ರಿಷ್ಣೆ ಎನಡಿತ್ತೆ ॥

11

ಕಾಂಡವೊನು ಸುಡ್ನಾಯೆ ಇಂದ್ರನ
ಆನೆನೇ ಜಪುಡಾಯಿನಯೆ ನಿಜೊ
ದ್ರೋಪದಿನ ಮದಿಮೆದವೆ ಪಂತೊಡು ಯಾನೆ ಗೆಲ್ತ್‌ನಯೆ ॥
ಪಾಸುಪತೊ ಬಾಣೊನುಲ ಸಿವಡನೆ
ಕಾಳಗೊನೆ ಮಲ್ತ್‌ದ್‌ಲ ಪಡೆಯಿನ
ವೀರೆ ಯಾನೇ ಗುರುನು ಬೀಸ್ಮೆರೆನೇನ್ ಗೆಲ್ತ್‌ನಯೆ ॥

12

ಇನಿಯೆ ಕರ‍್ಣನ್ ಗೆಲ್ಪುನಾಯೆನೆ
ಬರತ ವಂಸೊದ ಪೂರ‍್ಣ ಚಂದ್ರನೆ
ನರಮನಿಗ್ ನರೆ ಪನ್ಪಿ ಪುದರೇರೆಗ್‌ಲ ಉಂಡಿತ್ತೆ ॥
ನಕುಲ ಸಾದೇವೆರ್‌ಲ ಬೀಮೆಲ
ಪಲಯ ಸೇವೆಗ್ ಉಂತಡಾಕ್‌ಲ್
ಇನಿಯೆ ಕಾಡ್‌ಗ್ ಪೋಪೆ ತಪಸ್‌ಗ್ ಎನನ್ ತಲಿಪೊಡ್ಚಿ ॥

13

ಅರ‍್ಜುನೆನೆ ಪಿದಡ್‌ನಗ ಕ್ರಿಷ್ಣೆನೆ
ನಿನ್ನ ದೋಸೊ ನಿಮುರ‍್ತಿ ಆಂಡ್‌ಯ
ಬುಕ್ಕೊ ದಾಯೆಗ್ ಪೋಪುನೆಂದ್‌ದ್ ಮಲ್ತೆ ಸಮದಾನೊ ॥
ಧರ‍್ಮನಂದನೆ ತನನ್ ತಾನೇ
ನೆರ‍್ದ್ ಪಿದಡಿಯೆ ಸಿಬಿರೊಡುದುಲಾ
ಮುಲ್ಪ ಉಂತುಜಿ ಯಾನ್ ಮಲ್ತ್‌ನ ತಪ್ಪು ಮಾಜಯೆರೆ ॥

14

ಕಾಡ್ ಸೇರ್‌ದ್ ತಪಸ್ ಮಲ್ಪುವೆ
ಬೀಮ ಪಾರ‍್ತೆರ್ ದಾಲ ಮಲ್ಪಡ್
ಯಾನ್ ಕೇನುಜಿ ಪನ್ಡ್ ಪಿದಡ್‌ನ ತೂದು ಮಾತೆರ್‌ಲ ॥
ಸಾದಿಗಡ್ಡೊನೆ ಉಂತ್‌ನಾಪಗ
ಪಾರ‍್ತೆ ಕಾರ್‌ಗ್ ಅಡ್ಡೊ ಬೂರುದು
ತಾನ್ ಉಲಯಿಗ್ ಕನತೆ ಕ್ರಿಷ್ಣಗ್ ಆಂಡ್ ಸಂತೋಸು ॥

॥ ಕರ‍್ಣನ್ ಕೆರ‍್ವೆಂದ್ ಅರ‍್ಜುನೆ ಆಜೊ ಪಾಡಿಯೆ ॥

ನೋತಿ ಲೆಕೊನೇ ಮಲ್ಪುಲಯ ಈ
ಯಾನ್ ಮಲ್ಪುವೆ ಬುಲ್ತಿ ಲೆಕೊನೆ
ಆಟಗಾರೆರೆ ಕೆರೆಮೊ ಇಂಚನೆ ಪನ್ಡ್ ಸಿರಿ ಕ್ರಿಷ್ಣೆ ॥

ರಾಜಿ ಮಲ್ತಿನ ಮಗಿ ಪಲಯನಕ್
ಲಾಪಗನೆ ಸಂತೊಸುಡು ಸಿಬಿರೊಡು
ದ್ರೋಪದಿನ ಸಿರಿ ಮೋನೆ ತೆಲಿಕೆಡ್ ಇತ್ತೆರೊಟ್ಟಿಗೆನೆ ॥

1

ನಕುಲ ಸಹದೇವೆರೆಗ್ ಸಂತೊಸು
ಉಲಯಿದಕ್‌ಲೆಗ್‌ಲಾಂಡ್ ಮನಸ್‌ಗ್
ತೆಲಿಕೆದುಲ್ಲೇಸೊನೆಲ ಧರ್ಮಜೆ ಲೆತ್ತೆನರ್ಜುನನ್ ॥
ಅರದ್ ಪತ್ತ್‌ದ್ ಪಂಡೆ ನಿನ್ನನ್
ಮೆಗಿಯೆನೆಂದ್‌ದ್ ಪನಿಯೆರೇನೇ
ಕರಿನ ಜಲ್ಮೊಡು ಮಲ್ತಿ ಪುಣ್ಯೊದ ಪಲೊನೆ ಗ್ರೇಯ್ತೊನುಲ ॥

2

ಬೀಮೆ ಲಡಯಿದ ಕಳಟೆ ಉಲ್ಲೆಡೊ
ಈಯೆ ಬರ್‍ಯೆರೆ ಪನ್‌ಲ ಈಡೆಗ್
ಕಾಳಗೊಡು ನನ ಮಲ್ಪುನೆಂಚಿನ ಕರ್ಣನಬ್ಬರೊನೆ ॥
ಜೋರು ಜೋರಾಂಡತ್ತೊ ನಮೊ ನನ
ಏರೆ ಸಾಯೊಡು ಗೆಲ್ಪುನೆನೊ ಪನ್
ಪಾರ್ತ ಪನ್ನಗ ಪನ್ಪೆ ತನ್ನವೆ ತಿಗಲೆ ಬೊಟ್ಟೊಂದು ॥

3

ಅಣ್ಣ ಕೇನ್‌ಲ ಇನಿಯೆ ಪಗೆಲ್‌ದ
ಪೊರ್ತು ಕಂತುನದುಂಬು ಕರ್ಣನ್
ಕೆರ್ದ್ ಪಾಡ್ಜಿಡ ಪೊಣ್ಣು ಪೊಂನ್ಜನ್ ಎಲ್ಯ ಜೋಕುಲೆನ್ ॥
ಬ್ರಮ್ಮ ಹತ್ಯೆನ್ ಗರ್ಬೊನಾಸೊನು
ಮಲ್ತಿ ದೋಸೊನೆ ಬಡವೆರಿಲ್ಲನ್
ಪೊತ್ತಯಿನವತ್ತಂದೆ ಇಸೊನೇ ಪಾಡ್ದ್ ಕೆರ್‍ನಯನ ॥

4

ಪಾಪೊ ದೋಸೊಲು ಎಂಕ್ ತಾಗಡ್
ಬೂಳ್ಯೊ ಕೊರುದೇ ಕಡಪುಡೆನ್ನನ್
ಪಾಡ್ದ್‌ನಾಜೊನು ನಡಪದೇ ಪಿರ ಬರ್ವೆ ಪಂಡೊಂದು ॥
ಕಾರ್‌ಗಡ್ಡೊನೆ ಬೂರ್ನ ಮೆಗ್ಯನ್
ದೇರ್ತ್ ಲಕ್ಕದ್ ಧರ್ಮನಂದನೆ
ಪ್ರೀತಿ ಬಾಮೊಡು ಬೆರಿನ್ ಈಸ್‌ದ್ ಪನ್‌ಪೆನರ್ಜುನಡ ॥

5

ಮೂಜಿ ಲೋಕೊಡು ವೀರೆ ಪನ್ಪುನ
ಕೀರ್ತಿದಾ ಪುದರುಂಡು ನಿಕ್ಕೇ
ಸೂತನಾ ಮಗೆ ಏಪೊಗುಲ ಎದುರತ್ತ್ ಕಾಳಗೊಡು ॥
ಜಾತಿ ಹೀನನ್ ಪಟ್ಟೊಗೇರ್‌ಸದ್
ಮಾನೊ ಮಾರ್‌ದೆನಾ ಸುಯೋದನೆ
ಈಯೆ ಗೆಲ್ತ್‌ದ್ ಕರ್ಣ ಪುದರ್‌ನ್ ಮಾಜದೇ ಬರೊಡು ॥

6

ಮುತ್ತುದಾರತಿ ಪತ್ಯೆರಾಯಗ್
ಪೊಣ್ಣು ಪೊಂಜೊವು ದ್ರೌಪದಿನವೇ
ಒಟ್ಟಿಗೆನೆ ತೆಲಿತೊಂದು ಸಿರಿ ಸೋಬಾನೆ ಪಂಡೊಂದು ॥
ಕಚ್ಚೆನ್‌ಲ ಬಿಗಿತೊಂದು ಮೂಡಿಗೆ
ತಿಕ್ಕಯೆನೆ ತನಬೆರಿಕ್‌ಲರ್ಜುನೆ
ಮಲ್ಲ ಗಾಂಡೀವೊನುಲ ಕುರ್ಕದ್ ಪಿದಡ್‌ನಾಪಗನೆ ॥

7

ಜಯೊ ಜಯೊನೆ ಪಂಡೊಂದು ಪಾಟಕ-
ನಕ್‌ಲ್ ಪಿರವುಡೆ ಬನ್ನಗಾಪಗ
ಹರಿಯೆ ತೇರ್‌ನ್ ತಯರ್‌ಡುಂತದೆ ಪಾರ್ತಗೇರಿಯೆರೆ ॥
ಹನುಮೆ ಕೊಡಿಮರೊ ಕೇರ್‍ಯೆನಾಪಗ
ಪಲುಗುಣೆನೆ ಕೈ ಮುಗಿದ್ ಕ್ರಿಷ್ಣಗ್
ರತೊಕು ಬಲಿ ಬತ್ತೊಂದು ಏರ್‌ಯೆ ಗೌಜಿದಬ್ಬರೊಡು ॥

8

ಪಾಟಕೆರೆ ಜಯಗೋಸೊ ಕೊಂಬುದ
ವೀರ ಗರ್ಜನೆ ಬೇರಿ ಬಾಂಕೆದ
ಬಾರಿ ಸೊರೊ ಲಕ್ಕನಗ ವೈರಿಲೆ ತಿಗಲೆ ನಡ್ಗೊಂದು ॥
ಆನಗನೆ ಹರಿ ತೇರ್ ನಡಪಯೆ
ಸಾದಿಡೇ ಸುಬ ಸಕುನೊ ತೋಜಿದ್
ಕಾಳಗೊದ ಕಳತಾಡೆಗರ್ಜುನೆ ಎತ್ತ್‌ದಾನಗನೆ ॥

9

ಸಲ್ಯೆ ಕರ್ಣನ ತೇರ್‌ನಾಪೆಕ್
ಎತ್ತದಿತ್ತೆನೆ ಅಪಗ ಸಕುನಿಯೆ
ಲೆತ್ತ್ ಪಂಡೆನೆ ಪಾರ್ತೆ ಲಡಯಿಗ್ ಬತ್ತೆ ಬತ್ತೆಂದ್॥
ಅಸ್ವತ್ತಾಮೆಲ ಎತ್ಯೆನಾಡೆಗ್
ದುಸ್ಪೆ ದುಸ್ವಾಸೆನೆಲ ಬತ್ತೆನೆ
ಕರ್ಣ ರತೊ ಓಲುಂಡು ಪಂಡ್‌ದ್ ನಾಡ್ಯೆ ಕೌರವೆನೆ ॥

॥ ಭೀಮೆ ದುಸ್ವಾಸನನ ಕರ್ಲ್ ಒಯಿತೆ ॥

ಪಾರ್ತನಾ ರತೊ ಕಳಕ್ ಎತ್ತ್‌ನ –
ಗಾಪಗನೆ ಬಲ ಬೀಮೆ ಕೌರವ
ಸೇನೆನೇ ತೌರೊಂದು ಇತ್ತೆನೆ ಕಾಲ ಯಮ ಲೊಕೊನೆ ॥
ತೇರ್‌ಲೆನ್ ಪೊಡಿ ಮಲ್ತೆ ಹಾಕ್‌ದ್
ಆನೆಲೆನ್ ಕುದುರೆಲೆನ್ ಕೆರ್‍ಯನೆ
ಕಾರ್‍ನಡೆತ ವೀರೆರೆನ ಪುಣ ಪಾಡಿಯೆನೆ ಕಳಟೊರ್ಮೆ ॥

1

ಗದೆಟ್ ಕಡ್ಗೊಡು ಬಿಲ್ಲ್ ಬಾಣೊಡು
ಪಗೆತಕ್‌ಲೆ ತರೆ ತಿಗಲೆಗೇತ್‌ಲ
ಕೊರುದು ಕೆರ್‌ನೆ ಬೀಮೆ ಪಂಡ್‌ದ್ ಬುಲ್ತೆ ಕೌರವೆನೆ ॥
ಮೆಗಿಯನೆದುರುಡು ಬುಲ್ಪುನಾಯನ್
ತರ್‌ಕ್ ಪತ್ತ್‌ದ್ ಪನ್ಪೆ ದುಸ್ಸಾ–
ಸನೆನೆ ಬುಲ್ಪಡ ಅಣ್ಣ ಯಾನೇ ಕಳಕ್ ನುರ್ಕೆಂದ್ ॥

2

ತನಕ್ ಬೇತೆನೆ ಇತ್ತಿ ಸೇನೆನ್
ಬರಿಯೆರೆಗ್ ಪಂಡೊಂದು ಪಿದಡಿಯೆ
ಜಯೊತ ಗೋಸಣೆ ಬೇರಿ ವಾದ್ಯೊದ ಸೊರೊನು ಲಕ್ಕಾದ್ ॥
ಪಿದಡ್‌ನಾ ರತೊ ಆನೆ ಕುದುರೆಲೆ
ತಿಗಲೆ ತಂಕೊದ ವೀರನಾಕ್‌ಲೆ
ರಬಸ್‌ದಬ್ಬರೊಡಪಗ ವೈರಿಲೆಗಾಂಡ್ ಪೋಡಿಗೆನೆ॥

3

ಓಲು ಉಲ್ಲಯ ಬೀಮ ಬಲ ಬಲ
ವೀರ ದುಸ್ಸಾಸನನ ಎದುರುಗು
ಆಯೆ ನಾಡೊಂದುಲ್ಲೆ ಕಾಳಗೊ ಕಳಟ್ ತಿರ್ಗೊಂದು॥
ಬಾಸೆ ಪಾಡ್ನಯೆನಾಸೆ ತೀರ್ಸಯೆ
ರಾದ್‌ಲಾಂಡಲ ಎದುರು ಉಂತುಲ
ದಾನೆ ತೋಜುಜ ಪನ್ಡ್ ಲೆತ್ತೆರ್‌ಲಾಯ ಸೈನಿಕೆರ್ ॥

4

ದುಸ್ಸ ದುಸ್ಸಾಸನನ ಸೇನೆದ
ಅಬ್ಬರೊನು ತೂವೊಂದುಲರ್ಜುನೆ
ಲೆತ್ತೆನೇ ಸಹದೇವನಕ್‌ಲೆನ್ ನಾಲ್ ರಂಗೊದವೆ ॥
ಸೈನ್ಯೊನಪಗನೆ ಸೇನೆದೊಡಕರೆ
ದ್ರುಸ್ಟದ್ಯುಮ್ನನ್ ತಯರ್‌ಡುಂತ್ಯೆರೆ
ಪನ್ಡ್ದ ತೆರಿಪನಗಪಗ ಬೀಮೆನೆ ಬತ್ತೆ ಪಾರೊಂದು ॥

5

ಏರ್ ದಾಯೆಗ್ ಯಾನ್ ಇದ್ಯೆನೊ
ಬಾಸೆ ಪಾಡ್ನಯೆನಾಯ ಕರ್ಲ್ನ್
ದ್ರೋಪದಿಗ್ ಮುಡಿಪವೆನೆ ಪನ್ಪುನ ಆಜೊ ತೀರ್ಸಾವೆ ॥
ವೀರ ದುಸ್ಸಾಸನೆನೆ ಬಲ ಬಲ
ಆಣ್ ಅಂದ್‌ಡ ಎದುರು ಉಂತುಲ
ಕೌರವಾದಿಲೆ ಕಾಲ ಯಮೆನೇ ಯಾನ್ ಲೆಪ್ಪುನೆಯ ॥

6

ಬತ್ತನಯ ಓ ಬೀಮ ಎದುರುಗು
ತಿಕ್ಯನಯ ನಿನ ಬಂಜಿ ತಿಗ್‌ತ್‌ದ್
ಎನ್ನ ಸೊನ್ಪತ್ತೆನ್ಮೊ ಮೆಗ್ಯಲ್ಲೆನ್‌ಲ ಲಕ್ಕಾವೆ ॥
ಬತ್ತೆನೇ ಪಂಡೊಂದು ಬಾಣೊದ
ಬರ್ಸೊ ಜಪುಡುಯೆನಪಗ ಬೀಮೆನೆ
ಅಟ್ಟಸ್‌ಡ್ ಸರಿ ತುಂಡು ರಟ್ಟಯೆ ಬತ್ತಿ ಬಾಣೊಲೆನ್ ॥

7

ಗದೆಟ್ ಹಾಕಿಯೆನಪಗ ದುಸ್ಸಾ–
ಸನೆಲ ಗದೆ ಪತ್ತೊಂದು ಉಂತಿಯೆ
ತರೆಕ್ ತಿಗಲೆಗ್ ಹಾಕೊಂಡೇರ್‌ಲ ಕಳಟ್ ಕಾಳಗೊಡು ॥
ಕಡುಗೊ ಪತ್ಯೆರ್ ಕಡ್ಪು ಕಡ್ತೆರ್
ಸುರಿಯೆ ಕುತ್ಯೆರ್ ಕೈಟ್ ಗುದ್ಯೆರ್
ಇರುವೆರ್‌ಲ ಸರಿ ಸರಿಟ್ ಕಾದ್ಯೆರ್ ಕಳನೆ ಪೊಡಿಯಾಂಡ್ ॥

8

ಆಯುದೊಲು ದಾಯೆಗ್‌ಯ ನಮ್ಮಡ
ತ್ರಾಣೊ ಮೆಯಿಟುಂಡತ್ತೊ ಉರ್ದುದು
ತೂವೊನುಗೊ ಸರಿ ಮಲ್ಲ ಯುದ್ದೊಡು ಪಂಡೆನಾ ಬೀಮೆ ॥
ಆಂಡ್ ಪಂಡ್‌ದ್ ತಯರ್‌ಡುಂತಿಯೆ
ವೀರ ದುಸ್ಸಾಸನೆನೆ ರಟ್ಟೆಗ್
ತೋರೊದಾ ತುಡೆ ಬುಜೊಕು ಬೊಟ್ಟುದು ಕಣ್ಣ್ ಮಗ್ತರ್‌ದ್ ॥

9

ಪರುನು ಕಡೆವೊಂದಕ್‌ಲ್ ಓಂಗ್‌ದ್
ಸರಿತ ಪತ್ತ್‌ನ್ ಪತ್ಯೆರಾದೇ
ತಿರ್‌ಗ್ ತಿರ್ಗ್‌ದ್ ನಾಲಿ ಸೊಂಟೊಡು ಬಿಗಿತ್ ಪತ್ತಿಯೆರ್ ॥
ಬುಡುಪಯೆರೆ ಪುಣೆವೊಂದು ತೂಯೆರ್
ಇರುವೆರ್‌ಲ ಸರಿ ಸರಿಟ್ ಬೀಮೆನೆ
ಕಡೆಕ್ ನಾಲಿಡ್ ಪತ್ತಿ ಪತ್ತ್‌ನ್ ತೀರ್ಜಿ ಬುಡ್ಪಯೆರೆ ॥

10

ದತ್ತ ಕಾರ್‌ನ್ ಅಡ್ಡೊ ದೀಡ್‌ದ್
ಪತ್ತಿ ಕೈಟೇ ಸುತ್ತ ತಿರ್ಗದ್
ಮಗ್ತ ಪಾಡ್‌ದ್ ಕುಲ್ಯೆ ತಿಗಲೆಡ್ ನಾಲಿನೊತ್ತಿಯೆನೆ ॥
ದಮ್ಮು ಕಟ್ಟ್‌ದ್ ಕಣ್ಣ್ ಮರೆಲ್‌ದ್
ತಿರ್ತ್ ಮಿತ್ತ್‌ಗ್ ಉಸುಲು ಪೋಯಿಜಿ
ಸೈತ್ತೆನೇ ದುಸ್ಸಾಸೆನಪಗನೆ ರುದ್ರನಬತಾರೊ ॥

11

ಬೀಮಗಾಯಿನ ಲೆಕೊನೆ ಬಂಜಿನ್
ಪೊರ ತಿಗ್‌ತ್‌ದ್ ಕರ್ಲ್ನೊಯ್ತ್‌ದ್
ಪಾಡ್ಯೆ ಪಿದಯಿಗ್‌ಲಪಗ ಕೌರವ ಮೋನೆ ತೂವೊಂದು ॥
ದಾಯೆ ತೂವೊಂದುಂತ್ಯ ಬುಡ್ಪಲ
ನಾಯಿ ದುಸ್ಸಾಸನನ್ ತೀರುಜೊ
ವೀರ ಕರ್ಣನೆ ಸಲ್ಯ ಕೃಪೆರ್‌ಲ ಬಲೆಯೆ ಬುಡ್ಪಯೆರೆ ॥

12

ಏರ್‌ಲಾ ಬರ್ಮಜರೊ ಮಿತ್ತ್‌ದ
ಲೋಕೊದಾಕ್‌ಲ್ ಬಾನೊಡುಂತುದು
ದಾಯೆ ತೂಪರ್ ತಿರ್ತ್ ಜಪ್ಪುಲೆ ಇಂಬ್ಯ ರಚ್ಚಣೆಗ್ ॥
ಓ ಮುರಾಂತಕ ಯಾನ್ ರಕ್ಕಸೆ
ತೀರುವಯ ನಿಕ್ಕಿತ್ತೆ ಇಂಬ್ಯನ್
ಕಾಪಿಯೆರೆ ಪಂಡೊಂದು ತೂಯೆನೆ ಪಾರ್ತನಾಪಗನೆ ॥

13

ಬುಡ್ಪಲಯ ಓ ಪಾರ್ತ ಇಂಬ್ಯನ್
ಪತ್ತ್ ಮುದರ್‌ದ ವೀರೆ ಅತ್ತೊಯ
ಪತ್ತ್ ನಿನ ಗಾಂಡೀವೊನಿತ್ತೆನೆ ದಾಯೆಗುಂತೊಂದ ॥
ನಿಕ್ಕ್‌ಲಾ ಗಾಂಡಿವೊನೊ ಪೊರ್ಂಕಗ್
ಪನ್ನಗನೆ ಪಲುಗುಣೆನೆ ಕೋಪೊಡು
ಬಿಲ್ಲ್‌ಗೇ ಸರಿ ಬಾಣೊ ಕೊಲ್ಪಯೆ ಬೀಮಗಾಕಿಯೆರೆ ॥

14

ಆತೆ ಪೊರ್ತುಗು ಕ್ರಿಷ್ಣೆ ಬತ್ತ್‌ದ್
ಪಾರ್ತನಾ ಕೈಡ್‌ದ್‌ಲ ಪಗರಿನ್
ಬೇಕೊ ಒಯ್ತ್‌ದ್ ಪಂಡೆ ಬೀಮಗ್ ರುದ್ರನಬತಾರೊ ॥
ಆಯಿನೆಟ್ ನಿನನಾಯೆ ದೀಡಯೆ
ಆಯಗೀ ಕೈ ಮುಗಿಲ ಪನ್ನಗ
ಕಾರ್‌ಗಡ್ಡೊನೆ ಬೂರ್ಯೆ ಬೀಮಡ ಕ್ಷಮೆನ್ ಕೇನೊಂದು ॥

॥ ಭೀಮೆ ತನ್ನ ಬಾಸೆ ತೀರ್ಸಾಯೆ ॥

ಎನ್ನ ಬಾಸೆನ್ ಸಂದವೊಡು ಇನಿ
ಪನ್ಪ್ ಭೀಮೆನೆ ದ್ರೌಪದಿನ್‌ಲಾ
ಬರ್ಯೆರೆಗ್ ಜನೊ ಪೋಯಿ ಸಾತ್‌ಗ್ ಎತ್ತ್ಯಲಾಡೆಗೆನೆ ॥
ದುಸ್ಪ ದುಸ್ಸ್ಯಾಸನನ ಅಂತ್ಯೊದ
ಮುರ್ತ್ಯು ದೇವತೆಲೆಕೊನೆ ಬತ್ತಲ್
ಯುದ್ದೊ ಬೂಮಿದ ನಡುಟೆ ಮಾರಿದ ಬೀರಿದಂಚೆನೆನೆ ॥

1

ಬತ್ತ್‌ನಾಲೆಗ್ ಭೀಮ ಸೇನನ
ಗುರ್ತೊ ತಿಕ್ಯಜಿ ಅಂತ್ಯೊ ಕಾಲೊದ
ರುದ್ರನೋ ಪಂಡೊಂದು ಕ್ರಿಷ್ಣನ ಮೋನೆ ತೂನಗನೆ ॥
ಕಣ್ಣದಿಪ್ಪಿಗ್ ಸಗ್ತಿ ಕೊರ್ಯೆನೆ
ಕ್ರಿಷ್ಣೆನಪಗನೆ ದ್ರೋಪದಿಗ್ ಸರಿ
ರುದ್ರರೂಪೊಡೆ ಬೀಮೆತೋಜಿಯೆ ದೇವಿ ದ್ರೌಪದಿಗ್ ॥

2

ಪಾರ್ ಬತ್ತ್‌ದ್ ಬೀಮ ಕೈತಲ್
ಕಾರ್‌ಮಡಿತ್‌ದ್ ಕುಲ್ಲ್‌ನಾಪಗ
ಆನಿ ಪನ್ತ್‌ನ ಬಾಸೆ ತೀರ್ಸವೆ ಬುಡೆದಿ ನಿಕ್ಕೆನ್ ॥
ದಾರೆಕಟ್ಟ್‌ದ್ ಅರಿಪಿನೆತ್ತೆರ್–
ನೀಯೆ ಪೂಜಿದ್ ತರೆನ್ ಇಂಬ್ಯನ
ಕೂಲಿಡೇ ಬಾರೊಂದು ಕಟ್ಟ್‌ಲ ಸೂಡಿ ಕುಜಲ್‌ದವೆ ॥

3

ಅಪಗನೇ ನೆತ್ತೆರ್‌ಡ್ ಕುಜಲ್‌ನ್
ಬುಡುಪವೊಂದೇ ಸೂಡಿ ಕಟ್ಯಲ್
ಕರ್‌ಲ್‌ದಾ ಮಾಲೆನ್‌ಲ ಮುಡಿಪಯೆ ಬೀಮೆ ದ್ರೌಪದಿಗ್ ॥
ಬುಡೆದಿ ನಿನ್ನವೆ ಸೀರೆನ್ಯೊತ್ತ್‌ನ
ದಡಿಗನೇನೇ ಕೆರ್ಯೆ ಪಂಡ್‌ದ್
ಅರದ್ ಪತ್ತ್‌ದ್ ಮುತ್ತೊ ಕೊರ್ಯೆನೆ ಬಾಸೆ ತೀಂಡ್ಯಂದ್ ॥

4

ಈರೆನಂಚಿನ ಕಂಡನೀಯೆರ್
ಮಾತ ಪೊಣ್ಣುಲೆಗೊದಗಡ್‌ಂದ್‌ದ್
ಪ್ರೀತಿಡಾಯಗ್ ಮುತ್ತೊ ಕೊರ್ಯಲ್ ತಾನ್ ಪೋಪೆಂದ್ ॥
ಆಯನಾ ಪುಣಕೊಂಜಿ ಒದ್ದುದು
ಸೀದ ಪೋಯಲ್ ಸಿಬಿರೊದಾಡೆಗ್
ಬೀಮೆಕಾರ್‌ಡ್ ಪುಣನ್ ರಟ್ಟ್‌ದ್ ತನ್ನ ಕೈದೆಕ್ಯೆ ॥

5

ಯುದ್ದೊ ಬೂಮಿಡೆ ಗದೆನ್ ತಿರ್ಗದ್
ಅಟ್ಟಸ್‌ಡ್ ಕೌರವನ್ ಕೆರ್ಯೆರೆ
ತಿಕ್ಕುವೆನೊ ಪಂಡೊಂದು ನಾಡಿಯೆ ದುಸ್ಪೆ ಒಲ್ಲೆಂದ್ ॥
ಕರ್ಣನಾ ಮಗೆ ತೂದು ಭೀಮನ್
ಕೆರ್ಯೆರೆಗ್ ಒಂಜಸ್ತ್ರೊ ಬುಡಿಯೆನೆ
ಪೆಟ್ಟ್ ತಾಗ್‌ನಗಪಗ ತೂಯೆನೆ ಏರ್ನ ಪಗರಿಂದ್ ॥

6

ತೂನಗನೆ ವೃಸಸೇನೆ ತೋಜಿಯೆ
ಬಾಲೆ ಈ ಸಯ್ಯಡಯ ನಿಕ್ಕೇ
ಯಾನ್ ಬಾಣೊನು ಬುಡಯೆ ಕೆರ್ಯೆಡ ದೋಸೋ ತಟ್ಟುಂದು ॥
ಜೋಕುಲಾಟಿಗೆ ಬುಡುದು ಪೋ ಮಗ
ಹಾಕಯೆನೆ ನಿಕ್ಕೆನ್ ಪನ್ನಗ
ಕೇಂಡ್‌ಜೆನೆ ಆ ಬಾಲೆ ಮಂತ್ರೊದ ಬಾಣೊ ರಟ್ಟಾಯೆ ॥

7

ಕರ್ಣ ಮಗನವೆ ಬಾಣೊ ತಾಗ್‌ದ್
ನೆತ್ತೆರ್‌ದವೇ ದಾರೆಮೆಯಿಡ್‌ದ್

ರಟ್ಟ್‌ನಗ ತರೆ ತಿರ್ಗ್‌ದಾಪಗ ಬೀಮೆ ಬೂರಿಯೆನೆ ॥
ಕೆರ್ಯೆ ಬೀಮನ್ ಪಂಡೊನುಂದೇ
ಗತ್ತ್‌ಡಾಯೆನೆ ತಿರ್ಗ್‌ನಾಪಗ
ಅರ್ಜುನನ ರತೊ ಎದುರು ಬತ್ತ್‌ನ ತೂಯೆನಾ ಹುಡುಗೆ ॥

8

ಕ್ರಿಷ್ಣ ದೇವೆರೆ ಉಂತಲೆಯೆ ರತೊ
ಅರ್ಜುನಡ ಕಾದಿಯೆರೆ ಬೋಡದ್
ಯುದ್ದೊ ಬೂಮಿಡ್ ಮಗ್ತ್ ಪಾಡ್‌ದೆ ಬೀಮನೊರೊತೂಲೆ ॥
ಕೆರ್ಪವೊಡು ಈ ಹುಡುಗನಿತ್ತೆನೆ
ಕರ್ಣಗಾಪಗ ಕೋಪೊ ಏರ್‌ದ್
ಬರ್ಪೆಲಡಯಿಗ್ ಇದ್ದಿಡಾಯೆನೆ ಕಳಟ್ ತಪ್ಪವೆನೆ ॥

9

ವಾಸುದೇವೆನೆ ಪಂಡೆ ಪಾರ್ತಡ
ತೂಲ ಕರ್ಣನ ಮಗೆನೆ ಲಡಯಿಗ್
ಪಾರ್ ಬರ್ಪೆನೆ ಕರ್ಣೆ ನಿನ್ನವೆ ಮಗನ್ ಕೆರ್ಪ್ಪದೆ ॥
ಈತ್ ಪನ್ನಗ ಬಾಣೊ ರಾಪದ್
ಪ್ರಾಣೊ ದೆತ್ತೆನೆ ಕರ್ಣ ಮಗನವೆ
ಬೀಮನಾರೆಕಿ ಮಲ್ತ್‌ದರ್ಜುನೆ ಲಕ್ಕ್‌ದುಂತಾಯೆ ॥

ಮೂಜನೆ ಸಂದಿ

॥ ಕರ್ಣಾರ್ಜುನೆರ್ ಎದುರಾಯೆರ್ ॥

ಕಾಳಗೊದ ಕಳತವುಲೆ ಕರ್ಣನ
ತೇರ್ ಬನ್ನಗ ಕಳಟ್ ಬೂರ್ದ್‌ನ
ಏರೆನಾ ಪುಣ ಪನ್ದ್ ತೂಯೆನೆ ಸಲ್ಯೆ ಸಾರತಿಯೆ ॥
ತೂಲಯಾ ವೃಸಸೇನೆ ಸೈತ್ತ್‌ದ್
ಬೂರ್ದೆ ಪಂಡ್‌ದ್ ಕರ್ಣಗಾಯೆನೆ
ತೋಜನಗ ತರೆಕೊಂಜಿ ಹಾಕ್‌ದ್ ಬುಲ್ತೆನಾ ಕರ್ಣೆ ॥

1

ಅಯ್ಯೊ ಎನ್ನ ಕಡೀರ ಮಗೆನೇ
ಸೈತ್ತ್‌ನೆನ್ ತೂಯೆರೆಗ್ ಬ್ರಮ್ಮೆನೆ
ಎನ್ನ ತರೆಟೇ ಬರೆಯೆನಿದ್ದಿಡ ಆಯೆ ಸಯ್ಯೆರೆಗ್ ॥
ಕಾರಣೊನೆ ಏರ್ಲತ್ತ್ ಆವಡ್
ಪಾರ್ತೆನೇ ಕೆರ್ನಯೆನೆ ಅತ್ತಂ–
ದೇರೆಗ್‌ಲ ಕೆರ್ಯೆರೆಗ್ ಆಯನ್ ತೀರ್ವೊ ಸಲ್ಯಣ್ಣ ॥

2

ಹರಿಯೆ ಸಾರತಿಯಾದ್ ಹನುಮೆನೆ
ಕೊಡಿಮರಟ್ ಕುಲ್ಲ್‌ದ್‌ನ ತೇರ್‌ಗ್
–ಬೊಳಿಯ ಕುದುರೆಲು ನಾಲ್ ಕಟ್ಟ್‌ನೆನಿತ್ತೆ ತೋಜಾಲ॥
ಪಲುಗುಣನ ನೆತ್ತೆರ್‌ಡ್ ಎನ್ನವೆ
ಮಗನ ಪುಣಮೀಪಾವೆ ಪನ್ನಗ
ರತೊನು ದೇರಿಯೆ ಸಲ್ಯೆ ಕಾಳಗೊ ಕಳಟೆ ದುಮುದುಂಬು ॥

3

ಪಾರ್ತೆ ಗಾಂಡಿವೊ ಕುರ್ಕದಾನಗ
ಆಯಿನಾ ಸೊರೊತೊಟ್ಟಿಗೆನೆ ಹರಿ
ಪಾಂಚ ಜನ್ಯೊನು ಉರಿಪುನಗನೇ ಆಯ್ನ ಮಹಗೌಜಿ ॥
ಕಾಳಗೊದ ಕಳತಾಡೆ ಪಾರ್ತನ
ತೇರ್ ಬರ್ಪುನ ಲಚ್ಚಣೊನು ಸರಿ
ಮಾದ್ರ ಬೂಪತಿ ತೆರಿದ್ ಎದುರುಡು ತೇರ್‌ನುಂತಾಯೆ ॥

4

ತೇರ್ ತೇರ್‌ಗ್ ತಾಂಟ್‌ದಾನಗ
ವಾಸುದೇವೆನೆ ಸಲ್ಯ ಮೋನೆನ್
ತೂದು ನೆರ್ಯೆನೆ ಮಾದ್ರ ಬೂಪತಿ ನಿನ್ನ ಹಣೆ ಬರೊನೆ ॥
ಸೂತ ಮಗನವೆ ಗಾಡಿ ದೇರುನ
ಚಾಟಿ ಬೀಜುನ ಕುದುರೆ ದೆಕ್ಕುನ
ಬಾರಿ ಮರ್ಯಾದಿದವೆ ಕೆಲಸೊಗು ಸಂಬಳೇತುಂಡು ॥

5

ಎರ್ಲೆ ಮೇತ್‌ದ್ ಸೂತವಿದ್ಯೆನ್
ಕಲ್ತನಯ ಓ ಕ್ರಿಷ್ಣ ಪಂಡ್‌ದ್
ನುರ್ಕಯೆನೆ ಕುದುರೆಲೆನ್ ಸಲ್ಯೆನೆ ಚಾಟಿಡಾಕೊಂದು ॥
ಕಿಷ್ಣೆನಾ ರತೊಕಾಯ ಕುದುರೆಲು
ಗುತ್ತು ದೆತ್ತ್‌ದ್ ದೀಡ್ಯೊ ಮುಂಗರ್
ಅರ್ಜುನನ ಕುದುರೆಲುಲ ಲಾಗಿದ್ ತೇರ್ಗ್ಗ್ ಕಾರ್ದಿಡ್ಯೊ ॥

6

ಅಪಗ ಕರ್ಣಾರ್ಜುನೆರ್ ಬಾಣೊನು
ಬಿರುಕು ಕೊಲ್ಪದ್ ಒರ್ಯನೊರ್ಯನ್
ನೆರಿಯೆರೆಗ್ ಸುರು ಮಲ್ತೆರಾಕ್‌ಲ್ ಕಣ್ಣ್ ಮಗ್ತರ್‌ದ್ ॥
ಕುರುಕಲೊತ ಸೈನ್ಯಾದಿಕಾರೊನು
ನಿನನ್ ಲೆತ್ತ್‌ದ್ ಕೊರ್ಯೆ ಕೌರವೆ
ಕುರುಡ ಮಗನೇ ಕುರುಡೆ ಕಂಡಿತೊ ಪನ್ದ್ ಪುಗರೊಡುಯ ॥

7

ಜಾತಿ ಚತ್ರಿಲ್ ಕಳಟ್ ಉಂತುನ
ಪಗಿತೊನೆ ನಿಕ್ಕುಂಡೊ ಸೂತೆರ
ಜಾತಿದಾಯಗ್ ಪನ್ದ್ ಬಾಣೊನು ಬುಡಿಯನರ್ಜುನೆನೆ ॥
ರಾವ್ ಬತ್ತ್‌ನ ಬಾಣೊನಪಗನೆ
ವೀರ ಕರ್ಣೆನೆ ತುಂಡುರಟ್ಟದ್
ಪಾಂಡುರಾಜಗ್ ಪುಟ್ಟ್‌ನಾಯೆನೊ ಪನ್‌ಲ ಎನ್ನಡನೆ ॥

8

ರಾಜಸೂಯೊಡು ಜಾತಿ ಪಂತ್ಯೆಗ್
ಸೇರ್‌ನೆತ್ತೊಯ ನಿಕ್‌ಲ್ ಪಂಡ್‌ದ್
ಬಾಣೊರಾಪಯೆ ಕರ್ಣೆನರ್ಜುನ ಮೇಲ್ಗ್ ರಬಸ್‌ಡ್‌ಲ ॥
ಪಾರ್ತೆ ಪಗರಿನ್ ತುಂಡು ಮಲ್ತ್‌ದ್
ಆ ವಿರಾಟನ ಗುಡ್ಡೆದೆರ್ಲ್ಲೆನ್
ದೇರಿಯೆರೆ ಬತ್ತ್‌ನಯ ಆಯಿನೆ ದಾನೆ ತೆರಿಯೊನುಲ ॥

9

ಮತಿನ್ ತಪ್ಪವಿ ಬಾಣೊನೀಯೇ
ಕುಸೆಲ್ ಗೊಬ್ಬುಡು ಬುಡಿಯ ಲಡಯಿದ
ಕೆರಮೊ ತಪ್ಪದ್ ದ್ರೋಣೆರೆನ ನಿಜೊ ಸಿಸ್ಯೆ ಆವೊಂದು ॥
ಬಿರೆಲ್ ದೆಪ್ಪಯನೇಕಲವ್ಯನ
ಸುರೆರೆ ಸೂಳೆನ ಸಾಪೊ ತುಂಬ್ಯನೆ
ಗುರುನು ಕೆರ್ನಯೆ ಅಜ್ಜ ತಿಗಲೆಗ್ ಬಾಣೊ ಬುಡಿಯತ್ತೊ ॥

10

ಬೋಂಟೆದಾಕ್‌ಲ್ ಸಾಂಕ್‌ದಿತ್ತ್‌ನ
ನಾಯಿದಂಚಿನೆ ನಿನನ್ ಕೌರವೆ
ಸಾಂಕ್‌ದ್‌ನೆ ಎಂಕ್‌ಲೆಗ್ ಬೌರುದು ತುಚ್ಚೊಡುಂದತ್ತೊ ॥
ಬಾರಿ ಬೌರುದ ಸಬೆಟ್ ನಿನ್ನವೆ
ಬೂಟು ಬಿರ್ಸಾತಿಗೆನ್ ಕಟ್ಟ್‌ದ್
ದೀಲ ಪಂಡ್‌ದ್ ಬುಡಿಯೆನರ್ಲ್ಲುನ ಸೂತ ಪಗರಿಲೆನ್ ॥

11

ಬತ್ತಿ ಸೂತನೆ ಪಗರಿಗಾಯೆನೆ
ಸರ್ತೊ ನೋಟೊನೆ ತೂದು ನೀರ್‌ದ
ಅಸ್ತ್ರೊ ಕರ್ಣೆನೆ ಬುಡುದು ತೆಕ್ಕಯೆ ಅಗ್ಗಿಯರ್ಲ್ಲುನೆನ್ ॥
ಬುಕ್ಕೊ ಪರ್ವತೊ ಬಾಣೊ ರಟ್ಟಯೆ
ವಜ್ರೊ ಪಗರಿಡ್ ಪೊಡಿಯೆ ಮಲ್ತ್‌ದ್
ಸರ್ಪ ಬಾಣೊನು ಬುಡಿಯೆನರ್ಜುನೆ ಕರ್ಣಗಾಪಗನೆ ॥

12

ಮರಿಕುಲೆನ ಬಾಣೊಗುಲ ಗರುಡನ
ಪಗರಿ ಬುಡುದಾ ಕರ್ಣೆ ರಟ್ಟದ್
ಕಳನ್ ಕತ್ತಲೆ ಮಲ್ತೆ ಮಂತ್ರೊದ ಬಾಣೊ ರಾಪಾದ್ ॥
ನರೆನೆ ಸೂರ್ಯನ ಮಂತ್ರೊ ಜಪಿತ್‌ದ್
ಬುಡಿಯೆ ಬಾಣೊನು ಅಪಗ ಕಾಳಗೊ
ಕಳನೆ ಬೆಳಗ್‌ದ್ ಆಂಡ್‌ಲರ್ಜುನೆ ಬುಡ್ನ ಬಾಣೊಡುದು ॥

13

ಕೋಪೊಡರ್ಜುನೆ ಕರ್ಣ ತೇರ್‌ಗ್
ಬಾಣೊ ರಾಪಯಿ ಸಾತ್‌ಗವ್ವೇ
ದೂರೊ ರಟ್ಟದ್ ಬೂರ್ಂಡ್ ಯೋಜನೊದಾತ್‌ಡಾಪೆಕ್‌ಡ್
ಮಾದ್ರ ರಾಜೆನೆ ಕುತ್ತಕಂಡೆನೆ
ಆದ್ ಬೂರ್ನವೆ ತೇರ್‌ನಪಗನೆ
ಸಾದನೆಡ್ ಸರಿ ಸರ್ತೊ ಉಂತಯಿ ಸಾತ್‌ಗಾ ಕರ್ಣೆ ॥

14

ಸಗ್ತಿಡೊಂಜೇ ಪಗರಿ ಬುಡ್ನಗ
ಅರ್ಜುನನ ರತೊ ಒಂಜಿ ಮಾರ್ಪುಗು
ರಟ್ಟದಾನಗ ಕ್ರಿಷ್ಣೆ ಕರ್ಣನ್ ಬಾರಿ ಪುಗರಿಯೆನೆ ॥
ಬಿರ್ಸೆರೆಡ್ ಮಾಬಿರ್ಸೆ ಈಯೆ
ಕರ್ಣ ನಿನ್ನವೆ ಕೈ ಚಲಾಕ್‌ನ್
ಕಣ್ಣ್ ದೆರ್ತ್‌ದ್ ತೂದು ಯಾನೇ ಬಾರಿ ಮೆಚ್ಚಿಯೆನೆ ॥

15

ಈತ್ ಪನ್ಪುನ ಕೇನ್ದ್‌ಲರ್ಜುನೆ
ಬಾರಿ ನಾಕೊಸಿಯಾದ್ ಮನಸ್‌ಡ್
ವಾಸುದೇವೆನೆ ಸೀಂತ್ರಿಗೊಬ್ಬುವೆ ಪನ್ದ್ ನೆನೆತೊಂಡೆ ॥
ನಾಸೊ ಮಲ್ಪಯೆ ಕೌರವೇರೆನ್
ಪಾಂಡು ಬಾಲ್ಲೆನ್ ಲಗಡಿ ದೆಪ್ಪುನ
ಯೋಜನೆಗ್ ಬೋಡಾದ್ ಕರ್ಣನ್ ಇಂಚ ಪುಗರ್‌ದ್‌ನೆ ॥

16

ರಡ್ಡ್ ಕಡೆನ್‌ಲ ಮಣ್ಣ್ ಮುಕ್ಕದ್
ಹಸ್ತಿನಾವತಿನುಳಯಿ ಪಾಡುನ
ಗೊಬ್ಬುಗೆನ್ನನ್ ಜೂವೊ ಜೂವೊಡೆ ಕೆರ್ಪುನಟ್ಟನೆನೆ ॥
ಯುದ್ದೊ ಮಲ್ಪುಜಿಯಾನ್ ಬೋಡುಡ
ಮಲ್ತೊನಡ್ ಈ ಕ್ರಿಷ್ಣೆ ಪಂಡ್‌ದ್
ಬಿಲ್ಲ್ ತಿರ್ತ್‌ಗ್ ದೀಡ್ದ್ ಕುಲ್ಲಿಯೆ ತೇರ್ಡ್ ಮನಿಪಂದೆ ॥

17

ದಾನೆಯರ್ಜುನ ನಿನ್ನ ಮನಸ್‌ಗ್
ಬೇನೆ ದಾಯ್ತಾಂಡ್‌ಂದ್ ಕೇನ್ನಗ
ಯಾನ್ ಪನ್ಪುನೆದಾಯೆ ನಿಕ್ಕೇ ಗೊಂತು ಉಂಡತ್ತೊ ॥
ಆಯ ತೇರ್‌ನ್ ಯಾನ್ ರಟ್ಟಯಿ
ನೇತ್ ದೂರೊಗು ನಮನ ತೇರ್‌ನ್
ಆಯೆ ರಟ್ಟಯಿನೊಂಜಿ ಮಾರ್ಪುಗು ಅತ್ತೊ ಪರಮಾತ್ಮ ॥

18

ಕರ್ಣನೀ ಪುಗರಿಯೆರೆಗುಲಯಿದ
ಗುಟ್ಟು ಬೇತೆನೆ ಉಂಡು ನಿನ್ನವು
ಇಸ್ಪೊದಂಚಿನೆ ಮಲ್ಪು ಪನ್ನಗ ಪನ್ಪೆ ಶ್ರೀ ಕ್ರಿಷ್ಣೆ ॥
ನಮ್ಮ ತೇರ್‌ದ ದಿನ್ನೊ ಹನುಮನೆ
ಕುಲ್ಲ್‌ದುಲ್ಲೆನೆ ದೊಜೊಟು ಯಾನ್‌ಲ
ಉಪ್ಪುನಗನೆ ಕರ್ಣೆ ರಟ್ಟಯೆ ತೇರ್‌ನಾಪೆಕ್‌ಗ್ ॥

19

ಆಯ ತೇರ್‌ಗ್ ಸಗ್ತಿ ಉಂಡೊಯ
ಗ್ರೇಯ್ತ್‌ದೀಯೇ ತೂಲ ನಿನ್ನವೆ
ಬಾಣೊ ರಾಪಯಿನೇತ್ ದೂರೊಗು ಆಯನಾ ರತೊನು ॥
ಆಯನೇನಿನಿ ನಿನ್ನಡ್‌ದ್‌ಲಾ
ಮೇಲ್ ಪಂಡ್‌ದ್ ಪುಗರ್‌ದೆನೊ ಪನ್
ದಾಯೆಗೀ ಮಚ್ಚರೊಡು ಕುಲ್ಲ್‌ದ ಪನ್ನಗರ್ಜುನೆನೆ ॥

20

ಗಾಂಡಿವೊನು ಕುರ್ಕಾದ್ ಮಂತ್ರೊದ
ಬಾಣೊ ರಾಪಯೆ ಕರ್ಣಗಾಪಗ
ಆಯೆಲಾ ರಾಪಯಿನ ಪಗರಿಲು ಕಬರ್ ಕಬರಾದ್ ॥
ಸಾರತಿಗ್ ಕುದುರೆಲೆಗ್ ಹನುಮಗ್
ತಾಗ್‌ನಗನೇ ಪಾರ್ತೆ ತೇರ್‌ಡ್
ಬೋದೊ ತತ್ತ್‌ದ್ ಬೂರ್ನ ತೂಯೆನೆ ಕ್ರಿಷ್ಣೆನರ್ಜುನನ್ ॥

॥ ಸರ್ಪ ಬಾಣೊ ॥

ಹರಿಯೆ ಪಾರ್ತನ ಉಡಲ್‌ನೀಸನ –
ಗಪಗ ಸೈರೊಡುಲಾಂಡ್ ಉಲ್ಲೆಸೊ
ಬಿರುನು ಕುರ್ಕದ್ ಬಾಣೊ ರಟ್ಟಯೆ ಕರ್ಣಗಾಪಗನೆ ॥
ಮುಕುಲೆ ಯುದ್ದೊನು ತೂಯಿನಾಕ್‌ಲ್
ಪುಗರಿಯೆರ್ ರಾವಣಡ ರಾಮನೆ
ಲಡಯಿ ಮಲ್ತ್‌ದ್ ಉಪ್ಪೊಡಿಂಚನೆ ಪಂಡೆರಲ್ಪಲ್ಪ ॥

1

ಅರ್ಜುನನ ಮೂಡಿಗೆಡ್ ಬಾಣೊಲು
ಕಮ್ಮಿಯಾತ್‌ಜಿ ಏತ್ ಬುಡ್ದುಲ
ಕರ್ಣ ಮೂಡಿಗೆ ಹಗುರೊ ಆನಗ ತೂಯೆ ಕೈಪಾಡ್ದ್ ॥
ಕೈಕ್ಕ್ ತಿಕ್ಕನ ಒಂಜಿ ಪಗರಿನ್
ದೆರ್ತ್ ತೂನಗ ಕಬರ್ ನಾಲಗೆ
ನೀಡ್ದ್ ಇಸೊತವೆ ಉಸುಲು ಬುಡ್ಪುನ ತೂಯೆನಾ ಕರ್ಣೆ ॥

2

ಮರಿತ ಜಿಡೆನೇ ಜಾಲಿ ಕಟ್ಟಲ
ಮೆಣುಕುನವೆ ಕಣ್ಣುಂಡು ಜೂವೊದ
ಮರಿಯೆ ಬೀಲೊನೆ ತುಂಡು ರಟ್ಟ್‌ದ್ ಇತ್ತ್‌ನೆನ್ ತೂಯೆ ॥
ಎನನ್ ಈ ಬುಡು ಬಿರುಕು ಕೊಲ್ಪದ್
ನಿನನ್ ಗೆಲ್ಪವೆ ಕೆರ್ದ್‌ಲಾಯನ್
ಪನುಪುನೆನ್ ಕೇನೊಂದು ಕರ್ಣನೆ ಅಯಿಟ ಪಾತೆರ್‌ಯೆ ॥

3

ಏರ್ ಈ ಮರಿಯಣ್ಣ ಪನ್ ಪನ್
ದಾಯೆಗೆನ್ನವೆ ಮೂಡಿಗೆಡ್ ಇನಿ
ಸೇರ್‌ನೆಯ ನಿಕ್ಕೇನ್ ಎಂಚಿನ ಸಾಯೊ ಮಲ್ಪೊಡುಯ ॥
ಯಾನ್ ಕಾಂಡವ ಬನೊಟು ಇತ್ತ್‌ನ
ವಾಸುಕಿನ ಸಂತಾನೊದಾಯೆನೆ
ಮಾತೆರ್‌ಲ ಲೆಪ್ಪುವೆರ್ ಎನ್ನನ್ ಅಸ್ವಸೇನೆಂದ್ ॥

4

ಕಾಂಡವೊನು ಪೊತ್ತಾಯೆನರ್ಜುನೆ
ಏತೊ ಪ್ರಾಣಿಲು ಪಕ್ಕಿ ಉಚ್ಚುಲು
ಸೂಕು ಬೂರುದು ಸೈತ್ತೊನಪಗನೆ ಯಾನ್ ರಾವೊಂದು ॥
ಜೂವೊದಾಸೆಡ್ ಬಾನೊಗೇರ್ನಗ
ಬಾಣೊ ಬುಡುದೇ ಎನ್ನ ಬೀಲೊನು
ರಾನಗನೆ ರಟ್ಟಾಯೆನೆನ್ನವೆ ಜೂವೊ ಜಿಡೆಟೊರಿನೆ ॥

5

ಅರ್ಜುನಡ ಪಗೆ ಎಂಕ್‌ಲಾಯನ್
ಕೆರ್ಯರೆಗ್ ರಾವೊಂದು ಪೋಯೆರೆ
ಕಸ್ಪೊ ಆಯ್ನೆಟ್ ನಿನ್ನ ಮೂಡಿಗೆದುಲಯಿ ಸೇರೊಂಡೆ ॥
ಎನ್ನನೀಯೆ ಬಿರುಕು ಕೊಲ್ಪದ್
ರಟ್ಟಯಡ ಯಾನಯನ್ ತುಚ್ಚಿದ್
ಕೆರ್ಪೆ ನಿನ್ನವೆ ಪಗೆನ್ ಸಂದಯೆರೇನ್ ಸಕಯೊನೆಯ ॥

6

ಬುಡುಬುಡುಯ ಎನನಿತ್ತೆ ಬಿಲ್ಲ್‌ಗ್
ಕೊಲುಪಯಡ ಯಾನಯನ್ ಕೆರ್ದೇ
ಜಯೊನು ಒದಗದ್ ಕೊರ್ಪೆ ಈಯೆ ಗೆಲ್ಪ್ವ ಎನಡ್ದಾದ್ ॥
ಕಳುವ ಎನ ಮೂಡಿಗೆಡ್ ದೆಂಗ್‌ದ್
ಪಗೆನ್ ಸಂದಯೆರೆಂದ್ ಎನನೀ
ಎಬಗೆ ಮಲ್ಪುವ ಯಾನ್ ಎನ್ನವೆ ಪಗೆಟ ಕಾದಿಯೆರೆ ॥

7

ಏರೆ ಸಾಯೊಲ ಬೊಡ್ಚಿ ನಡಪುಲ
ಯಾನೆ ತೂವೊನುವೆಂದ್ ಪನ್ನಗ

ಮಾದ್ರ ಬೂಪತಿ ಪನ್ಪೆ ಕರ್ಣಡ ಮರಿತ ಪಾತೆರೊನು ॥
ಕೇಂಡ್‌ದೀಯೆ ಬಿರುಕು ಕೊಲ್ಪಲ
ಸಾಯೊ ತಿಕ್ಕುನೆನೀಯೆ ಬುಡ್ರಡ
ಆ ಮರಿಕ್‌ಲರ್ಜುನನ್ ಕೆರ‍್ಯೆರೆ ಸಾದಿ ಮಲ್ಪುಲಯ ॥

8

ನೆಕ್ಕ್ ಕೆರ‍್ಯೆರೆ ತೀಂರ್ಡ ಲಾಬೊನೆ
ತೀರ‍್ಜಿಡನೆ ನಸ್ಟೊಂಡೊ ಗ್ರೇಯ್ಪುಲ
ಪನ್ಪುನೆನ್ ಕೇನೊಂದು ಸಲ್ಯಡ ಪನ್ಪೆನಾ ಕರ್ಣೆ ॥
ಯಾನೆ ಸೈತ್ತ್‌ದ್ ಸೊರ್ಗೊ ಸೇರೊಡು
ಏರ್ ಸೈತ್ತ್‌ದ್ ಯಾನ್ ಸೇರ್ವೆನೊ
ದೇವೆರೆನ್ ನಂಬೊಂದು ಕಾಳಗೊ ಕಳಟ್ ಪುಣೆವೊನುವೆ ॥

9

ಒಂಜಿ ಪಾತೆರೊ ಒಂಜಿ ನಾಲಗೆ
ಒಂಜೆ ಆತ್ಮೊನೆ ಎಂಕ್ ಉಪ್ಪುನೆ
ದಿಂಜ ಪನ್ಪುನೆ ದಾಯೆಗೀ ಮರಿ ಕುಡೆಕ್ ನೂರೊನಡ್ ॥
ನಂಬುವನ ದೇವೆರೆನ್ ಈಯೆ
ನಂಬ್‌ದ್‌ನೆ ನಿನನೇರ್ ಪನ್ಪುನ
ನೆಂಪು ಮಲ್ಪುಲ ಕರ್ಣ ಪಂಡ್‌ದ್ ಸಲ್ಯೆ ಪನ್ನಗನೆ ॥

10

ಧರ್ಮೊ ದೇವೆರ್ ಪನ್ದ್ ಕೆಲವೆರ್
ಮಲ್ಪಿ ಕರ್ಮೊನು ಬುಡುದು ಆಯಿನ
ಮರ‍್ಲೆರೇಡ್‌ದ್ ಈ ಸಮಾಜೊಗು ಇದ್ದಿ ಪ್ರೇಜನೊನೆ ॥
ನಿನ್ನ ಕರ್ಮೊನೆ ಮಲ್ಲೆ ನಿಕ್ಕೇ
ಯುದ್ಧೊ ಮಲ್ತ್‌ದ್ ಪಗೆನ್ ಗೆಲ್ಪುಲ
ಪನ್ದ್‌ಲಾ ಮರಿ ಕಬರ್ ನಾಲಗೆ ನೀಂರ್ಡ ಬಾಯಿಡ್‌ದ್ ॥

11

ಬೀಲ ಕಡ್ತೆಲ ಕಬರ್ ನಾಲಗೆ
ದಾಯೆ ಬಗುಳುವ ನಡಪು ನಡಪುಲ
ಪೋಯಿಜಿಡ ತಂಬಿಲೊನು ಮಲ್ಪುವೆ ಅಡರ್‌ಡೇನಿತ್ತೆ ॥
ನೋತುರುವೆ ಈ ಕರ್ಣೆ ಪಂಡ್‌ದ್
ರಾದ್ ಪೋಂಡಲ್ಪಡ್‌ದ್‌ಲಾ ಮರಿ
ಮಾದ್ರ ಬೂಪತಿಗಾಂಡ್ ಬೇಜರೊ ಕರ್ಣಡಾಪಗನೆ ॥

12

ನಿನ್ನ ಏಕಿನಿತನೊಟು ಕೌರವ
ನಿತ್ತೆ ಸೋಲ್ಪವಿ ಗೊಬ್ಬು ನಿನ್ನವು
ನಿಕ್ಕ್ ದಳಪತಿ ಪಟ್ಟೊ ಕಟ್ಟ್‌ನೆ ದಾಯೆ ಗ್ರೇಯ್ತ್‌ದನ ॥
ಮಿತ್ರೆ ಪಂಡ್‌ದ್ ಸಾಂಕ್ಯೆ ನಿನ್ನನ್
ಮಿತ್ರ ದ್ರೋಹೊನೆ ಮಲ್ತ ನಂಬುದು
ಕೆಟ್ಯೆ ಕೌರವೆ ಬೀಸ್ಮ ದ್ರೋಣೆರೆನಾಯೆ ನಂಬ್ಯೆತ್ತೊ ॥

13

ಬೀಸ್ಮೆ ಜೆತ್ತ್‌ದೆ ಪಗರಿ ಮಂಚವು-
ಡಾಯಡ್‌ದ್ ಬುಕ್ಕೊದಯೆ ದ್ರೋಣೆನೆ
ಕಾಳಗೊದ ಕಳಟೇರೊ ಪಂಡ್‌ನ ಕಳುನು ನಂಬೊಂದು ॥
ಪ್ರಾಣೊ ಬುಡಿಯೆನೆ ಇತ್ತೆ ಈಯೆ
ಮಾನೊ ಮರ‍್ಯಾದಿಂದ್ ಲಡಯಿಡ್
ದಾಲ ಮಲ್ಪುಜ ನಿಕ್‌ಲ್ ಮೂವೆರ್ ಕೆರ‍್ಯರಾಯನ್‌ಲ ॥

14

ಮಾನೊಗಾದೇ ಪುಣೆಪುನಾಯನ
ಸಾರತಿಯೆ ಯಾನಾದ್ ಎನ್ನವೆ
ಮಾನೊ ಕಾಪುನವೆನ್ನ ಧರ್ಮೊನೆ ಸೂತನಾ ಮಗನ ॥
ಗಾಡಿ ದೇರ್‌ದ್ ಎನ್ನ ಮರ‍್ಯದಿ
ಮಾರುಜಿಂದ್‌ದ್ ಚಾಟಿ ದಕ್ಕ್‌ದ್
ತೇರ್‌ಡ್‌ದ್ ಜತ್ತೊಂದು ಪೋಯೆನೆ ಸಲ್ಯೊನಲ್ಪಡ್‌ದ್ ॥

॥ ಕರ್ಣಾವಸಾನೊ ॥

ಸಲ್ಯೆ ಪೋಯೆಡ ದಾನೆ ಯಾನೇ
ಒರ‍್ಯೆ ಕಾದುವೆ ರತೊನು ದೇರ್‌ದ್
ಯುದ್ಧೊ ಬೂಮಿಡ್ ಪಿರವು ಜಾರಯೆ ಪನ್ದ್‌ಲಾ ಕರ್ಣೆ ॥
ಬಿಲ್ಲ್ ದೆರ್ತ್‌ದ್ ಬಾಣೊರಾಪವೆ
ಸೈನ್ಯೊದಕಲೆಗ್ ಕೊರ್ಪೆ ಸೂಚನೆ
ಒಯ್ತ್‌ದೇ ಕಡಿಯಣೊನು ಕುದುರೆಲೆಗಾಕ್ವೆ ಚಾಟಿಡ್‌ಲ ॥

1

ಕಾಳಗೊದ ಕುರುಕಂಡೊ ನೆತ್ತೆರ್
ಬೂರ್ದು ಬೊದುಲುದು ಕೆಸರ್ ಆಯ್ಯೆಟ್
ವೀರ ಕರ್ಣನ ತೇರ್ದ ಚಕ್ರೊನೆ ತಾರ್ದ್‌ಲಾಂಡಪಗ ॥
ಲಾಗಿಯೆನೆ ತಿರ್ತಾಯೆ ಚಕ್ರೊನು
ದೇರ್ಪಿಯೆರೆ ತನ ಪುಗೆಲ್ ಕೊರ‍್ಯೆನೆ
ತಾರಿ ಚಕ್ರೊನೆ ಮಿತ್ತ್ ಮೆದ್ಕ್‌ಜಿ ಬೆಗರ್ ಸೀಂಟೊಂಡೆ ॥

2

ಕಯಿಟ್ ಒಯ್ತೆನೆ ತರೆಟ್ ತುಂಬಿಯೆ
ಪುಗೆಲ್ ಕೊರ್ದೆ ಅಡಿಯೆ ಪೊಕ್ಕ್‌ಜಿ
ಉಸುಲು ಕಟ್ಟ್‌ದ್ ದಮ್ಮು ಬುಡಿಯೆನೆ ಸೇಂಕ್ ಸೇಂಕೊಂದು ॥
ಕುರುಪತಿಗ್ ಸೋಲಾಂಡೆ ಸಿವ ಸಿವ
ಎನನ್ ನಂಬುದು ಕೆಟ್ಯೆ ಕೌರವೆ
ರುಣೊಟು ಬೂರ‍್ಯೆನೆ ಯಾನ್‌ಲಾಯನ ದಾನೆ ಮಲ್ಪೇನ್ ॥

3

ಸೋಲು ಕೌರವನತ್ತ್ ಎನ್ನಲ
ಸೋಲು ಏತ್‌ಲ ಉಂಡು ರುಸಿ ಒರಿ
ಸಾಪೊ ಕೊರ್ತೆರ್ ಎನ್ನ ತೇರ್‌ನ್ ಬೂಮಿ ನಿಂಗಿಯೆರೆ ॥
ಬಾಲೆನಬಿಮನ್ಯುನವೆ ಬಿಲ್ಲ್‌ನ್
ಯಾನೆ ಪಿರವುಡೆ ಪೋದು ಕಡ್ತ್‌ನ
ಮೋಸೊದಾ ಪಲೊ ತಿನಿಯೆರಾಂಡತ್ತೊಂದು ಬುಲ್ತೊಂಡೆ ॥

4

ಪೆದ್ದ್‌ನಪ್ಪೆನೆ ನೀರ್‍ಗ್ ದಕ್ಯಲ್
ವಜ್ರೊದಂಗಿನ್ ಇಂದ್ರೆ ನಟ್ಯೆನೆ
ಕಲ್ಪಯಿನ ಗುರು ಸಾಪೊ ಕೊರ್‍ಯೆರ್ ಎನ್ನ ಹಣೆ ಬರೊಟು ॥
ಕ್ರಿಷ್ಣೆ ಯಾನೇರ್‌ಂದ್ ಪಂಡ್‌ದ್
ಕೆರ್‍ಯೆರೆನ್ನನ್ ಪಾರ್ತ ಬಾಣೊಗು
ತಿಕ್ಕಯೆನೆ ಪಂಡೊಂದು ಪುಣೆಯೆನೆ ತೇರ್‌ನೊಯ್ಪೆರೆಗ್ ॥

5

ಪಾರ್ತ ಮೋನೆನ್ ತೂದು ಕೇಂಡೆನೆ
ತೇರ್‌ನೊಯ್ತ್‌ದ್ ಬತ್ತ್‌ನೆಟ ಎಂ-
ಕೀಯೆ ಪುರ್ಸೊತು ಕೊರ್ಲ ಚಂದ್ರನ ವಂಸೊ ಬೆಳಗಯಿನ ।
ವೀರಡನೆ ಯಾನಿತ್ತೆ ನಟ್ಟುವೆ
ತೇರ್‌ನೊಯ್ತ್‌ನ ಬುಕ್ಕೊ ನಮೊ ನಮೊ
ಕಾಳಗೊನು ಮಲ್ಪುಗೊಯ ಪನ್ನಗ ಪಾರ್ತೆನೊಪ್ಪಿಯೆನೆ ॥

6

ಸರಿ ಮೊರಂಪುನು ಊರ್ದು ಚಕ್ರೊಗು
ಕಯಿನ್ ಕೊರ್ದೆ ಮಿತ್ತ್ ದೆರ್ಪುನ
ಎದುರುದಾಯನ್ ತೂದು ಕ್ರಿಷ್ಣಡ ಕೇನ್ವೆನರ್ಜುನೆನೆ ॥
ಹರಿಯೆ ಪನೊಡೆಂಕಿತ್ತೆ ಕರ್ಣೆನೆ
ಕುರು ಕುಟುಂಬೊದ ಜನೊನೊ ಅತ್ತ್‌ಡ
ಜನನೊಡಮ್ಮರೆ ಮಗೆನೊ ದುಂಬುಡು ಏರ್ ಪನೊಡೆಂಕ್ ॥

7

ಧರ್ಮಜನ ದೇಕಿಡ್‌ಲ ತೋಜುವೆ
ಕಸ್ಪೊ ಬರ್ಪೆನೆ ಪನ್ಡ್ ಎಂಕ್‌ಲ
ದುಕ್ಕೊ ಮನಸ್‌ಗ್‌ಲಾಯೆರೆಗ್ ನಿಜೊ ದಾಯ್ತ ಕಾರಣೊನೆ ॥
ಪನ್ಡ್ ಕ್ರಿಷ್ಣನ ಮೋನೆ ತೂನಗ
ಪನ್ಪೆ ಈ ಕರ್ಣೆನೆಲ ಮೂರ್ಕೆನೆ
ನಿನ್ನ ಮಗನಬಿಮನ್ಯುನಾ ಬಿರುನಿಂಬ್ಯೆ ಕಡ್ತ್‌ನಯೆ ॥

8

ಈತ್ ಪನ್ನಗ ಪಾರ್ತ ಮನಸ್‌ಗ್
ಕೋಪೊ ಏರ್‌ದ್ ಗಾಂಡಿವೊಗು ಸರಿ
ದೇವಿ ಪಾರ್ವತಿ ಕೊರ್ನವಂಜನ ಬಾಣೊ ಕೊಲ್ಪಾದ್ ॥
ನೋಟೊ ತೂದೇ ಬುಡಿಯೆನಪಗನೆ
ಗಾತಕೊಡು ಕೆರ್‍ಯೆತ್ತೊ ಅರ್ಜುನ
ದೇವರಾಜನ ಮಗೆನೆ ಸೈ ಸೈ ನಿನನ್ ಮೆಚ್ಚಿಯೆನೆ ॥

9

ಪಗರಿ ತಾಗ್‌ನ ಪೆಟ್ಟ್‌ಡಾಯನ
ಉಸುಲು ಮಿತ್ತಾಯಿನವು ತಿರ್ತ್‌ಗ್
ಸರಿಟ್ ಜತ್ತ್‌ಜಿಯಪಗ ನಾರಾಯಿಣನ್ ನೆನೆತೊಂಡೆ ॥
ಬುಲಯಿ ಕಣ್ಣ್‌ಗ್ ವಿಶ್ವೊಡೊರ್ಮೆಲ
ಸುಲಿಗೆ ಪಾತಕೊ ಜೂಜುಹಾದರೊ
ಕಳವು ಹತ್ಯೆಲು ಮಾನೊ ಬಂಗೊಲು ಮಾತಲೊಂಜಾದ್ ॥

10

ಸಾರೊ ಕೈಕುಲು ಸಾರೊ ತರೆಕುಲು
ಬೂಮಿಡ್‌ದ್ ಆಕಾಸೊ ಮುಟ್ಟಲ
ತೋಜಿನಗ ನೆನೆತೊಂಡೆ ಕಲಿಯುಗೊ ಬರ್ಪುನಟ್ಟಣೆನೆ ॥
ಯಾನ್ ನನ ಕಲಿಯುಗೊಟು ಪುಟ್ಟುದು
ಏಪೊಗುಲ ಬರಯೆಂದ್ ಕಣ್ಣ್‌ಗ್
ಆಂಜಿನೆನೆ ಈ ವಿಶ್ವ ರೂಪೊನೆ ಪನ್ಡ್ ಕಣ್ಬುಚ್ಯೆ ॥

11

ಮಗನ ಪೆರಣೊನೆ ಪೋಯಿ ಸಾತ್‌ಗ್
ಕಡಲ್‌ದುಲಯಿಗ್ ಮುರ್ಕ್ಯೆ ಸೂರ್ಯೆನೆ
ಕಬಿದ್ ಕತ್ತಲೆ ಆಂಡ್ ಕೌರವ ಮನೊತ ಬೂಮಿಕೆಗ್ ॥
ಮುರಿಯೊಡುದು ಪಾರ್ಬತ್ತೆ ಕರ್ಣನ
ಪುಣತ ಮೇಲ್‌ಡ್ ಬೂರ್ದು ಬುಲ್ತೆನೆ
ಪರಮ ಸತ್ಯೊನೆ ಕ್ಷರ ಪ್ರಪಂಚೊಡು ದೆಂಗ್‌ದಾಂಡತ್ತೊ ॥

ಶ್ರೀ ಅನಂತಕೋಡಿ ಸುಬ್ರಾಯ ದೇವೆರೆ ನಿರ್ಪೊಡು ;
ಪರಿವಾರೊ ದೈವೊಲೆನ ಬೆರಿ ಸಾಯೊಡು :
ಕೆಲಿಂಜ ದೂರುಡು ನಿಲೆಯಾಯಿನ
ಅಪ್ಪೆ ಸಿರಿ ಉಳ್ಳಾಲ್ದಿನ ದಯೊಟು :
ತುಳುಕೆಲಿಂಜ ಬಾರತೊದ
ಕರ್ಣ ಪರ್ವೊ ಪೂರ್ತಿಯಾಂಡ್

ತುಳು ಕೆಲಿಂಜ ಬಾರತೊ

ಸಲ್ಯ ಪರ್ವೊ

ಸುರುತ ಸಂದಿ

||| ದಳಪತಿ ಪಟ್ಟೊ ಸಲ್ಯಗಾಂಡ್ ||

ಕರ್ಣನವಸಾನೊದವೆ ರಾತ್ರೆಡ್
ಸಲ್ಯ ಸಕುನಿಲು ಕೃಪೆರ್‌ಲಾ ಕೃತ –
ವರ್ಮೆ ಸೋಮಕೆ ದ್ರೋಣನಾ ಮಗೆ ಕುಲ್ಲ್‌ದುಪ್ಪುನಗ ||
ಕಣ್ಣ ನೀರ್‌ನ್ ಉರ್ದುರ್ ಉರ್ದುದು
ದುಕ್ಕೊದುಸುಲುನು ಬುಡುದು ಕೌರವೆ
ಪನ್ಪೆನಾ ಸಬೆತಕ್‌ಲೆ ಮೋನೆನ್ ತೂಯೆರಾವಂದೆ ||

1

ಜೂವೊ ಜೂವೊಗು ಬೆಸಿಗೆಯಾಯಿನ
ಬಾವೊದರ್ಕಟ್ ಬಿಚ್ಚಿದಾಂಡೇ
ಏರೆ ಮೋನೆನ್ ತೂದು ದೈರೊಡು ವೈರಿನಾಕ್‌ಲೆಡ ||
ಕಾದುವೆನೊ ಎನ ಜೂವೊ ದೆತೊನುದು
ಸೇರುವೆನೊ ನನ ಕರ್ಣೆ ಇತ್ತ್‌ನ
ಜಾಗೆನೇನಿನಿ ಪನ್ಡ್ ಬುಲ್ತೆನೆ ವಜ್ರೊ ಮನಸ್‌ದಯೆ ||

2

ನೂದು ಮೆಗ್ಯಲ್ಲೆನ್‌ಲ ಎನ್ನವೆ
ಬಾಲೆ ಲಚ್ಚಣನೇನ್ ಕಳೆದ್‌ಲ
ದಾಲ ಅಸ್ಕಜಿ ಕರ್ಣ ಮೋನೆನೆ ತೂದು ಬದ್‌ಕೊಂಡೆ ||
ಈತ್ ಪನ್ನಗ ಜಾತಿ ಸುಬವೊದ
ಕೋಪೊ ನೆತ್ತಿಗ್ ಏರ್ದ್ ಪಂಡೆನೆ
ವೀರ ದುಸ್ಸಾಸನನ್ ಕೆರ್ನಯೆ ಬೀಮೆ ತಿಕ್ಯೆಡನೆ ||

3

ಆಯ ಕರ್ಲ್‌ನ್ ಒಯ್ತ್‌ದೆನ್ನವೆ
ಪ್ರೀತಿದಾ ಮೆಗ್ಯನ್‌ಲ ಬರ್ಪವೆ
ಪಾರ್ತ ತಿಗಲೆನ್ ಬಿಚ್ಚದೇನೇ ಲೆಪ್ಪೆ ಕರ್ಣನ್‌ಲ ||
ಏರ್ ಬರ್ಪೆರ್ ಎನ್ನ ಎದುರುಗು
ಆ ಮುರಾರಿಯೊ ಹರೆನೊ ಬ್ರಮ್ಮೆನೊ
ಬಾರಿ ಗದೆ ಬೀಜಾದ್ ನಲಿತೆನೆ ತಾಜ ಮರ್ಲಲೆಕೊ ||

4

ತರೆಟ್ ಬಿಂಗಿರಿಯಾದ್ ನಲಿಪುನ
ಅರಸು ಕೌರವನಪಗ ಪತ್ತ್‌ದ್
ಸಬೆತ ಗಣ್ಯೆರ್ ಸಿಮ್ಮೊ ಪೀಟೊಡು ಸರಿಟ್ ಕುಲ್ಲಯೆರ್ ||
ಬುಲಿಪುನವು ಬೊಡ್ಚಿತ್ತೆ ಕೌರವ
ಲಡಯಿಡೆಂಕುಲು ಪಿರವು ಜಾರಯೊ
ಮರಣೊ ಏರೆಗ್ ಇದ್ದಿ ಪನ್‌ಲಯ ಪುಟ್ಟಿ ನರಮನಿಗ್ ||

5

ಮದ್ರ ರಾಜಗ್ ಕಟ್ಟ್ ದಳಪತಿ
ಪಟ್ಟೊ ಆಯೆನೆ ಪಾಂಡವೇರೆನ್
ಗೆಲ್ಪುನಯೆ ಪನ್ನಗನೆ ಸಲ್ಯೆನೆ ಪನ್ಪೆ ಕೌರವಡ ||
ಅಸ್ವತ್ತಾಮಗ್ ಪಟ್ಟೊ ಕಟ್ಟ್‌ಲ
ಅರ್ಜುನಗ್ ಸಮ ಜೋಡಿ ಆಯೆನೆ
ಪನ್ನಗನೆ ಅರ್ತಾಂಡ್ ಸಲ್ಯಗ್ ಆಸೆ ಉಂಡುಂದು ||

6

ಮಾತೆರೆನ ಒತ್ತಾಯೊಗಾದೇ
ತಾನ್ ಒತ್ತೊಂಡೆಂದ್ ಪನಿಯೆರೆ
ಬೋಡದಿಂಚನೆ ಪನ್ಪೆ ಪಂಡ್‌ದ್ ಗ್ರೇಯ್ತೆ ಗುರುಮಗೆನೆ ||
ಬಾರಿ ಬಲೊ ಮಾದ್ರೇಸಗ್‌ಂದ್‌ದ್
ಲೋಕೊದಾಕ್‌ಲ್ ಪುಗರುವೆರ್ ನಿಜೊ
ಈರೆ ದಳಪತಿ ಆವೊಡುಂದುದು ದಿಂಜ ಪುಗರಿಯೆನೆ ||

7

ಪುಗರುನೆನ್ ಕೇನುನಯೆ ಏಪೊಲೊ
ಹಗುರೊ ಆಪೆನೆ ಪನ್ಪಿ ಸಂಗತಿ
ತೆರಿನಯೆನೆ ಸಲ್ಯೆತ್ತ್ ಒಪ್ಪಿಯೆ ಮೀಸೆನೀಸೊಂದು ||
ಕುರುಪತಿಯೆ ತರ್ಪಾಯೆ ಸೀರ್ತೊನು
ಬೆರಣೆರೆಡ ಮಯ್ಪಾದ್ ಮಂತ್ರೊದ
ಅರಿನ್ ಪಾಡದ್ ಮುಂಡೊ ಪಟ್ಟಿನ್ ದೀಡ್ಯೆ ಕೌರವೆನೆ ||

8

ಪೊಣ್ಣುಲಾರತಿ ಬೆಳಗೆಯೆರ್‌ಲಾ
ಕುಲ್ಲ್‌ನಾಕ್‌ಲ್ ಲಕ್ಕ್‌ದುಂತುದು
ಸಲ್ಯ ಮಹರಾಜಗ್‌ಲ ಜಯೊ ಜಯೊ ಪನ್ಡ್ ಕಾಣಿಗೆನ್ ||
ಒಪ್ಪಯೆರ್ ಬಂಗಾರ್ ಬೊಳ್ಳಿನ್
ದುಷ್ಟ ದುರ್ಯೋದನೆನೆ ಕಾರ್‌ಗ್
ಅಡ್ಡೊ ಬೂರುದು ಪಂಡೆ ಗೆಲ್ಪವೊಡೀರ್ ಮಾಮಣ್ಣ ||

9

ಬೇರಿವಾದ್ಯೊ ನಗಾರಿ ಬೊಬ್ಬೆದ
ಬಾರಿ ಮಲ್ಲವೆ ಸೊರೊನೆ ಪಾಂಡವ-
ನಾಕ್‌ಲೆನ ಸಿಬಿರೊದವೆ ಉಲಯಿಗ್ ಕೇಂಡ್‌ದಾನಗನೆ ॥
ಗೂಡಚಾರೆರ್ ಬತ್ತ್ ಪಂಡೆರ್
ಮಾದ್ರ ಬೂಪತಿಗಾಂಡ್ ದಳಪತಿ
ಸ್ತಾನೊ ಪನ್ನಗ ಧರ್ಮ ನಂದನಗಾಂಡ್ ಬೇಜಾರೊ ॥

॥ ಕಾಳಗೊದ ಕಳಟ್ ಎದುರೆದುರಾಯೆರ್ ॥

ಕ್ರಿಷ್ಣ ಮೋನೆನ್ ತೂದು ಧರ್ಮಜೆ
ಕಸ್ಟೊನೇ ಆಂಡತ್ತೊ ದೇವಾ
ಪಟ್ಟೊ ಕಟ್ಯೆಗೆ ಮಾದ್ರ ರಾಜಗ್ ಸೇನೆದೊಡಕರನ ॥
ಸಮ್ಮಲೆನೆ ಆವೊಂದು ಎಂಕ್ಲೆಡ
ಯುದ್ದೊ ಮಲ್ಪುವೆರತ್ತೊ ಕ್ರಿಷ್ಣ
ಬಿಲ್ಲ್ ದೆರ್ಪುನೆ ಎಂಚ ಆರೆನ ಎದುರು ಪರಮಾತ್ಮ ॥

1

ಯಾನ್ ಕೆರ್ತನೆ ಸಮ್ಮಲೆನೆ ನಿಜೊ
ಏರ್ ಏರೆನ್ ಕೆರ್ಪುನೆಯ ಪನ್
ಆಕ್‌ಲಾಕ್‌ಲೆ ಕರ್ಮೊದವೆ ಪಲೊ ಕೆರ್ಪುನಕ್‌ಲೆನಲ
ಮಾದ್ರಿ ದೇವಿನ ಕಾಸ ಪಲಯೆನೆ
ಪಾಂಡವೆರೆಗೆದುರುಂತ್ವೆ ಪನ್ನಗ
ಲಾಬೊದಾಸೆಗ್ ದಾಲ ಮಲ್ಪೆರೆ ತಯರ್‌ದಯೆ ಸಲ್ಯೆ ॥

2

ಆ ಮುರಾಂತಕೆ ಪನ್ಪಿ ಪಾತೆರೊ
ಕೇನ್ನಗನೆ ಉರಿ ಲಕ್ಕ್‌ದಾಂಡ್‌ಲ
ಬೀಮ ಸೇನಗ್ ತಿಗಲೆ ಬೊಟ್ಟುದು ಪನ್ಪೆನಾಪಗನೆ ॥
ಯಾನ್ ಆಯನ ಮಂಡೆದರ್ತ್‌ದ್
ಸಾಕಿನಿಗ್ ಸರಿ ಲಾಬೊ ಮಲ್ಪುವೆ
ಬೂಳ್ಯೊ ಕೊರುಲಣ್ಣಂದ್ ಪಂಡೆನೆ ಧರ್ಮನಂದನಡ ॥

3

ಅರ್ಜುನೆನೆ ಲಕ್‌ದುಂತ್ಯೆ ಮಾಮನ್
ಕೆರ್ದ್ ನರಕೊದ ಗುಂಡಿಡಾಯನ್
ಮುರ್ಕವೆನೆ ಪನ್ನಗಾ ಸಹದೇವೆ ಕೈ ಮುಗಿದ್ ॥
ಹಕ್ಕ್‌ದಾ ಸಮ್ಮಲೆನ್ ಕೆರ್ಪುನ
ಹಕ್ಕ್ ಉಪ್ಪುನೆ ಎಂಕ್ ಮಾತ್ರೊನೆ
ಅತ್ತೊ ಪಂಡ್‌ದ್ ಪನಡ್ ಕ್ರಿಷ್ಣನೆ ಬೇತೆ ಏರ್ದಾಯೆ ॥

4

ಪೊಣ್ಣು ಮಗಲಿತ್ತ್‌ದ್‌ಂಡ ಯಾನೇ
ಸಮ್ಮಲೆನ ಎದುರುಂತುದಯೆ ನಿಜೊ
ಇತ್ತೆ ಆರೆನ ಹಂಗ್ ಎಂಚಿನ ಪಂಡೆ ನಕುಲಾಂಕೆ ॥
ಕ್ರಿಷ್ಣೆ ಮಾತೆರೆ ಮೋನೆ ತೂದೇ
ಪನ್ಪೆ ನಿಕ್‌ಲೆಗ್ ಕೆರ್ಯೆರಾಯನ್
ಬಲ್ಲಿ ಧರ್ಮಜೆ ಮಾತ್ರೊ ಕೆರ್ಪುನ ಯೋಗೊದಾಯೆನೆಲ ॥

5

ಬೊಲ್ಪು ಆಯಿನ ಸಾತ್‌ಗಾಕ್‌ಲ್
ನಿತ್ಯೊ ಕರ್ಮೊನು ಮುಗಿತ್‌ದಮಸರೊ
ಮಲ್ತೊನುಂದೇ ದ್ರುಸ್ಟದ್ಯುಮ್ನನ ಗೌಜಿ ಕೇನೊಂದು ॥
ಬಿಲ್ಲ್ ಬಾಣೊನು ಕತ್ತಿ ಕಡ್ಗೊನು
ಸುರ್ಯ ಕುಡರಿನ್ ಗದೆನ್ ಪತೊನುದು
ಒಟ್ಟೆಗೆನೆ ಪಿದಡಿಯೆರ್ ಮಾರತೆರತಿರತೆರ್ ಮಾತ ॥

6

ತೇರ್‌ನೇರ್‌ದ್ ಆನೆ ಕುದುರೆಲೆ
ಮೇಲ್ಡ್ ಕುಲ್ಯೆರ್ ವೀರ ಪಟು ಬಟ-
ನಾಕ್‌ಲ್‌ಲ ಸರಿ ದತ್ತ್ ಬಲತ್‌ಡ್ ಜಟ್ಟಿಲೆತ್ತಿಯೆರ್ ॥
ಬೇರಿ ತಮ್ಮಟೆ ವಾದ್ಯೊ ಕೊಂಬುಲು
ಬಾರಿ ಸೊರೊ ಲಕ್ಕಾಯೊ ಪಾಟಕ
ನಾಕ್‌ಲೆನ ಜಯ ಗೋಸೊ ಕೆಬಿಕೀಲ್ದಾಂಡ್ ಮಾತೆರೆಗ್ ॥

7

ಆಪೆಕ್‌ಡ್ ಕೌರವೆರೆ ಸೇನೆಲ
ಮಾದ್ರ ರಾಜನ ಸಂಕೊದಾ ಸೊರೊ
ಕೇಂಡ್‌ದೇ ಪಿದಡಿಯೆರ್ ಕಾಳಗೊದಾಡೆ ರಬಸ್‌ಡ್‌ಲ ॥
ತೇರ್ ತೇರ್ತಾಂಟಯೆರ್ ಆನೆಲೆ
ತಾಡೆಯೆರ್ ಆನೆಲೆನ್ ಕುದುರೆಲೆ
ಮೇಲ್ಗ್ ಕುದುರೆಲೆ ಲಾಗೊದೆಪ್ಪದ್ ಕತ್ತಿ ಬೀಜಯೆರ್ ॥

8

ಸಾರತಿನ್ ಸಾರತಿಯೆ ರತಿಕನ್
ಲಾರತಿಕೆ ನೆರೊನುಂದು ಪಗರಿಲೆ
ರಾಪಯೆರೆ ಸುರು ಮಲ್ತೆರಾಕ್‌ಲ್ ಪೋಡಿಗೆನ್ ಬುಡುದು ॥
ಆಪೆಕೀಪೆಕ್‌ಡೇತೊ ವೀರೆರ್
ಬೂರ್ದು ಸೈತ್ತೆರ್ ಕಣ್ಣ್ ಪೀಂಕ್‌ದ್
ಕಾರ್ ಪೊಲಿನಕ್‌ಲಲ್ಪ ಪುಡೆರೊಂದಿತ್ತೆರೇತೊ ಜನೊ ॥

9

ಧರ್ಮ ನಂದನ ಮೆಗ್ಯನಾಕ್‌ಲ್
ಸಲ್ಯ ಮಾಮನ್ ನಾಡೊನುಂದೇ

ಬತ್ತ್ ಬತ್ತೆರ್ ಸಾಲ್ ಬಿಕ್ಕಡೆ ತೇರ್ ಸೇರೊಂದು ॥
ಎಲ್ಯಯಿನೆ ಸಹದೇವೆ ತೂಯಿನೆ
ಮಲ್ಲರತೊ ಸಲ್ಯನವೆ ಪಂಡ್‌ದ್
ಜಲ್ಲ್ ದೆರ್ತ್ನಾದ್ ಬಾಣೊ ರಾಪಯೆ ಮಾದ್ರನಾ ರತೊಕು ॥

॥ ಸಮ್ಮಲೆಡ ಅರ್ವತ್ತಲ್ಲೆ ಲಡಾಯಿ ॥

ತೇರ್‌ನೇ ಸಹದೇವನೆದುರುಡು
ಸಾರತಿಯೆ ಉಂತಾಯೆನಾಪಗ
ಮಾದ್ರ ರಾಜೆನೆ ಕಣ್ಣ್ ಮಗ್ತರ್‌ದುಂತ್ಯೆನಾಪಗನೆ ॥
ಈರ್ ಎಂಕ್ಲೆನ ಕಾಸ ಮಾಮೆನೆ
ಆದ್ ಕೌರವ ಕಡೆಕ್ ಪೋಯಿನೆ
ಜೋರುದಾಸೆಗೊ ಪನ್ಲೆ ಎಂಕುಲು ಬಡವೆರೆಂದ್‌ದೊಯೆ ॥

1

ಪಲಯ ಬುಡೆದಿಡ ಸೊರ್ಕುನಾಕ್ಲ್
ನಡತೆ ಕೆಟ್ಟ್‌ನ ಜೋಕ್ಲು ಎನ್ನವೆ
ಕುಟುಮೊದಾಕ್ಲ್ ಅತ್ತ್ ನಿಕ್‌ಲೆಡ ಇದ್ದಿ ಸಮ್ಮಂದೊ ॥
ಅರಸು ಪೀಟೊಗು ಉದಲ್‌ದಾಲೆಕೊ
ನಿಕ್ಲ್ ಮುತ್ತಿಗೆ ಪಾಡ್ಯರ್‌ಂದ್‌ದ್
ಕುರುಪತಿನ ಕುಲೊಕೇನ್ ಸಾಯೊಗು ಬತ್ತ್‌ನಯೆ ತೆರಿಲ ॥

2

ಕ್ರಿಷ್ಣನೇ ಇನಿ ಎಂಕ್ಲೆ ಕಡೆಡ್‌ದ್
ಯುದ್ದೊದಾ ಕಳಟುಲ್ಲೆ ನಡತೆಡ್
ಕೆಟ್ಟ್‌ನಕ್‌ಲತ್ತ್‌ಂದ್ ಬೀಸ್ಮಾದಿಗುಳು ಪುಗರ್‌ದೆರ್ ॥
ಇತ್ತೆ ದೂರ್ವರೊ ಪನ್ದ್ ಬಾಣೊನು
ಸಲ್ಯ ಮೇಲ್‌ಗ್ ರಾಪದಾನಗ
ಬತ್ತಿ ಬಾಣೊನು ತುಂಡು ರಟ್ಟದ್ ಬುಡಿಯೆ ದುರ್ಬಾಣೊ ॥

3

ಸಲ್ಯ ತಂತ್ರೊದ ಬಾಣೊ ತಾಗ್‌ದ್
ಕಣ್ಣ್ ಕತ್ತಲೆಯಾದ್ ಮಗ್‌ರ್‌ಯೆ
ತನ್ನ ತೇರ್‌ದ ಉಲಯಿಡಾಪಗ ನಕುಲೆ ಪಾರ್ಬತ್ತೆ ॥
ಎನ್ನ ಮೆಗ್ಯನ್ ಮಗ್ತ್ ಪಾಡ್ಯನ
ದುಸ್ಪ ಈ ಸಮ್ಮಲೆನೊ ಎಂಕ್ಲೆಗ್
ನಿನ್ನ ಮಾಸೊನು ನಾಯಿ ಕುದ್ಕೆರೆಗಿತ್ತೆ ತಿನ್ಪಾವೆ ॥

4

ಪಗರಿಡಾಕಿಯೆನಪಗ ಸಲ್ಯೆನೆ
ಬಿರುನು ದೆರ್ತ್‌ದ್ ಬಾಣೊರಾಪಯೆ
ನಕುಲೆ ಬತ್ತ್‌ನ ಬಾಣೊನಪಗನೆ ತುಂಡು ರಟ್ಟಾದ್ ॥
ಗದೆಟ್ ಸಲ್ಯನ ಮಂಡೆ ದರ್ಪೆರೆ
ಕಯಿನ್ ದೇರ್ಪುನಗಪಗ ಮಾದ್ರೆನೆ
ತಲಿತ್‌ದುಂತಯೆ ಕೈನ್ ಗದೆನ್‌ಲ ಒಯ್ತ್ ದಕ್ಕಿಯೆನೆ ॥

5

ನಿನ್ನ ಅಪ್ಪೆಗ್ ಮದಿಮೆ ಮಲ್ತ್‌ದ್
ಕೊರ್ನ ಗುರ್ತೊನು ಮರತ್‌ದೆನ್ನಡ
ಯುದ್ದೊ ಮಲ್ಪುವ ಮೂರ್ಕ ಪಂಡ್‌ದ್ ದವುಡೆಗೆತ್ತಾಯೆ ॥
ಪೊಣ್ಣು ಕೊರ್ನಗ ಲೆಂಚೊ ತಿನ್ತಗೆ
ಪನ್ವೆರಿತ್ತೆಲ ಎನನ್ ಪೆದ್ದ್‌ನ
ಅಪ್ಪೇ ಪಂಡ್‌ದಿತ್ತೆರ್ ಹಾಕಿಯೆ ತರೆಕ್ ಸಮ್ಮಲೆನ ॥

6

ತರೆನೆ ತಿರ್ಗ್‌ದ್ ಬೂರ್ನಗಾಪಗ
ರತೊನು ದೇರುನ ಸಾರತಿಯೆ ಸರಿ
ಟಯಗ್ ಕೂಜೆದ ನೀರ್ ಪರ್ಪದ್ ಗಾಳಿ ಪಾಡಿಯೆನೆ ॥
ಅಪಗನೇ ಮತಿಯಾದ್ ಕರ್ಪುರೊ
ನಗಿದ್ ಬಿಲ್ಲ್‌ನ್ ಕೈಟ್ ಪತ್ತ್‌ದ್
ಪಗರಿ ರಾಪಯೆ ನಕುಲ ಮೇಲ್‌ಗ್ ಮಂತ್ರೊ ಮಲ್ತೊಂದು ॥

7

ಬಾಣೊ ತಾಗ್‌ದ್ ನಕುಲೆ ಬೂರ್ನೆನ್
ತೂದು ಬತ್ತೆನೆ ಪಾರ್ತೆನಾಡೆಗ್
ಮಾದ್ರಿ ಮಗನ್‌ಲ ಲಕ್ಕದುಂತಯೆ ಮಲ್ತ್‌ದಾರೆಕಿನ್ ॥
ಆ ದುರ್ಯೋದನ ಕಡೆಟ್ ಉಂತುದು
ಕಾಸತಂಗಡಿ ಮಗಕ್ ಹಾಕ್‌ನ
ಮೂಜಿ ಕಾಸ್‌ದ ನಾಯಿ ನಿನ್ನನ್ ಬುಡಯೆ ಕಂಡಿತೊನೆ ॥

8

ಪೊಣ್ಣು ಕಂಡ್ಯೆರೆ ಏಸೊ ಪಾಡಿಯ
ಪೊಣ್ಣ ಸಾಪೊಗು ತಿಕ್‌ದ್ ಬೂರಿಯ
ಗಣ್ಯೊ ಮಲ್ಪೆನೊ ನಿನನ್ ಪಂಡ್‌ದ್ ಬಾಣೊ ರಾಪಾಯೆ ॥
ಸಲ್ಯ ಬಾಣೊನು ತುಂಡು ಮಲ್ತ್‌ದ್
ಅಚ್ವಯಾಸ್ತ್ರೊನು ಬುಡುದುಲರ್ಜುನೆ
ಅಸ್ವತ್ತಾಮನ ಎದುರು ಉಂತಿಯೆ ಲಡಯಿದಾ ಕಳಟ್ ॥

9

ಪಾರ್ಥೆನರ್ಜುನೆ ಪನ್ದ್ ಸಲ್ಯೆನೆ
ಬಾರಿ ಬೊಬ್ಬೆನ್ ಪಾಡ್ದ್ ಕೇಂಡ್‌ದ್
ಬೀಮ ಸೇನೆನೆ ಗದೆನ್ ಬೀಜೊಂದಾಡೆಗೆತ್ತಿಯೆನೆ ॥
ಆಯನಾರ್ಬಟೆ ಕೇನ್ದ್ ಕೆಲವೆರ್
ಜೂವೊ ಬದ್‌ಕಯೆರಾದ್ ಪಾರ್ಥ್ಯೆರ್
ವೀರನಾಕ್ಲ್ ತಿಗಲೆ ತಂಕೊಡು ಎದುರು ಉಂತಿಯೆರ್ ॥

10

ಸಲ್ಯೆ ಮಾಗದೆ ಬೀಮೆನಾ ಬಲ –
ಭದ್ರೆ ನಾಲ್ವೆರ್ ಮಾತ್ರೊ ಲೋಕೊಡು
ಮಲ್ಲ ಬುಜೊಬಲೊತಕ್ಲ್ ಪನ್ಪುನ ಪುದರ್ ಉಂಡತ್ತೊ ॥
ಭೀಮನಟ್ಟಸ್ ಕೇನ್ದ್ ಸಲ್ಯೆನೆ
ಬಿಲ್ಲ್ ಬಾಣೊನು ಕೈಟ್ ಪತ್ತ್‌ದ್
ಬರ್ಪುನಾಯನ ಎದುರು ತೇರ್‌ನ್ ತಯರ್‌ಡುಂತಾಯೆ ॥

11

ಆನೆಗಾನೆನೆ ಎದುರು ಉಂತ್‌ನ
ತೂದು ಗುರುಕೃಪೆರಸ್ವತ್ತಾಮೆರ್
ಪಾರ್ ಬತ್ತೆರ್ ಲಡಯಿದಬ್ಬರೊ ತೂಪುನಾಸೆಡ್‌ಲ ॥
ಏರ್‌ಯಾ ಬತ್ತ್‌ನಯೆ ಭೀಮೆನೊ
ವೀರ ದುಸ್ವಾಸನನ್ ನಿಂಗ್‌ನ
ಮಾರಿ ಬೀರಿಯೊ ಪನ್ದ್ ಸಲ್ಯೆನೆ ಬಾಣೊ ರಾಪಾಯೆ ॥

12

ಬತ್ತಿ ಪಗರಿನ್ ತುಂಡು ರಟ್ಟದ್
ಮರ್‍ಯದಿನ್ ಮಾರೊಂದು ಕೌರವೆ
ಮಲ್ಲಯೆಂದ್‌ದ್ ಚೋರುದಾಸೆಗ್ ಪೋಯಿನಾಯೆನೊಯ ॥

ನಿನ್ನ ಕರ್ಲ್‌ನ್ ಒಯ್ತ್‌ದಿತ್ತೆನೆ
ತಿನ್ಪವೆನೆ ಸರಿ ನಾಯಿ ಕುದ್ಕಗ್
ಪನ್ದ್ ಬಾಣೊನು ಬುಡಿಯೆ ಸಲ್ಯಗ್ ನೋಟೊ ತೂವೊಂದು

13

ಬಕನ ಮಡೆ ತಿಂದ್‌ನಯೆ ಮತ್ಸ್ಯನ
ಅರಮನೆಡ್ ಉಂತ್‌ನಯೆ ಅಡಿಗೆಗ್
ತಿನಿಯೆರತ್ತೊಯ ಚೆನ್ನ ನಾಯಿದ ಬಂಜಿ ನಿನ್ನತ್ತೊ ॥
ನಿನನ್ ದೀಡಯೆ ಪನ್ದ್ ಪರಿತೆದ
ಪಗರಿನೊಂಜೆನ್ ಬುಡುದು ತೂನಗ
ತಿಗಲೆಗಾಯನ ಕಂತ್‌ದಾನಗ ಬೀಮೆ ಮಗ್‌ರಿಯೆನೆ ॥

14

ಸಕುನಿ ನಿಲ್ಕದ್ ತೂಯೆ ಭೀಮನ್
ಮಗ್‌ರ್‌ನೆನ್ ಕೌರವಗ್ ತೆರಿಪಯೆ
ಕುರುಪತಿಯೆ ಪಾರ್ಬತ್ತೆ ಸಲ್ಯನ್ ಪುಗರ್ ಪುಗರೊಂದು ॥
ಮರಹರೆನೆ ಧರ್ಮಜನ್ ಲೆತ್ತ್‌ದ್
ಲಡಯಿದಾ ಕಳಕೀಯೆ ಪೋವೊಡು
ನಿನಡ್‌ದೇ ಸೈಪ್ಪುನಯೆ ಸಲ್ಯೆನೆ ಪಂಡೆನೊತ್ತಯೊಡು ॥

॥ ರಡ್ಡನೆ ಸಂದಿ ॥

॥ ಯುದಿಸ್ಟಿರೆ ಯುದ್ದೊಗು ಪಿದಡಿಯೆ ॥

ಸೂರ್‍ಯೆ ನೆತ್ತಿಗ್ ಏರ್ನ ಪೊರ್ತುಡು
ವಾಸುದೇವೆನೆ ಪಂಡಿ ಪಾತೆರೊ
ಕೇನ್ದ್ ಪಿದಡಿಯೆನಾ ಯುದಿಸ್ಟಿರೆ ತೇರ್‌ನೇರೊಂದು ॥
ಬೇರಿ ವಾದ್ಯೊ ನಗಾರಿ ತಂಬಟೆ
ಬಾರಿ ಸೊರೊ ಲಕ್ಕಾಯೊನಪಗನೆ
ಪಾಟಕೆರ್ ಜಯೊ ಗೋಸೊ ಮಲ್ತೆರ್ ಪುಗರ್ ಪುಗರೊಂದು

1

ಅತಿರತೆರ್ ಮಾರತೆರ್ ಒಟ್ಟಿಗೆ
ರತೊಟು ಆನೆಲೆ ಕುದುರೆಲೆನವೇ
ಸವರಿಡಾಕ್ಲ್ ದತ್ತ್ ಬಲತ್‌ಡ್ ಬೀಮ ಪಲುಗುಣೆರ್ ॥
ಪಿರವುಡೇ ಸಹದೇವ ನಕುಲೆರ್
ಎದುರು ಕಡ್ಗೊನು ಪತ್ತಿ ವೀರೆರ್
ಬರುಪುನವೆ ಬರೊ ತೂದು ಸಲ್ಯನ ಕೈತ ಸನ್ನೆಲೆಡ್ ॥

2

ಸೇರಿಯೆರ್ ಗುರುಕೃಪೆರ್‌ಲಸ್ವ–
ತ್ತಾಮೆ ಸೃಂಜಯೆ ಸೋಮದತ್ತೆನೆ
ವೀರೆನಾ ಕೃತವರ್ಮೆ ಸಕುನಿನ ಒಟ್ಟು ಕೌರವೆಲ ॥
ಆಪೆಕೀಪೆಕ್ ರಡ್ಡ್ ಕಡೆಲಾ
ಸೇರ್‌ದುಂತುದು ರತೊನು ನುರ್ಕದ್
ಆನೆಲೆನ್ ತಾಡಾದ್ ರಾವುತನಕ್ಲ್ ಕುದುರೆಲೆನ್ ॥

3

ಲಾಗೊದೆಪ್ಪದ್ ನುರ್ಕಯೆರ್ ಸರಿ
ಪಾದಚಾರಿಲು ಕತ್ತಿ ಬೀಜದ್
ಕಾಳಗೊನು ಮಲ್ಪುನಗ ವೀರೆರ್ ಬಾಣೊ ರಾಪಯೆರ್ ॥
ಆ ವಿರಾಟನ ಸೇನೆ ದ್ರುಪದನ
ವೀರ ಸೈನಿಕನಕ್ಲ್ ದಳಪತಿ
ನೇಮೊ ಕೈಕೊನುದೆತ್ಯೆರಾಡೆಗ್ ಲಡಯಿದಾ ಕಳಕ್ ॥

4

ಸಲ್ಯೆ ದಳಪತಿ ದೃಷ್ಟದ್ಯುಮ್ನನ್
ನೆರ್ಯೆನೇತಲ ಪೂಣಕ್ ಕಡ್ತ್ನ
ಗಟ್ಟಿಗೆನೆ ಎದುರುಂತು ಪಂಡ್ದ್ ಬಾಣೊರಾಪಾಯೆ ॥
ಇತ್ತೆ ದಳಪತಿನಕ್ಲ್ ಲಡಯಿನ್
ಮಲ್ಪುವೆರ್ ಸಾಬಾಸ್ ಪಂಡ್ದ್
ಸುತ್ತ ಉಂತುದು ತೂಯೆರಕ್ಲೆನ ಬಾರಿ ಕಾಳಗೊನು ॥

5

ಸಲ್ಯ ಪೆಟ್ಟ್‌ನ್ ತಡೆಯೆರಾಯಿಜಿ
ದೃಷ್ಟದ್ಯುಮ್ನಗ್ಲಪಗ ದ್ರುಪದನ
ಸೈನ್ಯೊ ಸಲ್ಯನ್ ಸುತ್ರು ಪಾಡ್ದ್ ಬಾರಿ ಹಾಕ್ನೆನ್ ॥
ತಪ್ಪವೊಂದೇ ಬಾಣೊ ರಾಪಯೆ
ಅಚ್ಚಯಾಸ್ತ್ರೊದ ಪೆಟ್ಟ್ ತಾಗ್‌ದ್
ಕುತ್ತ ಕಂಡೆನೆ ರಟ್ಟೆರವುಲೇ ದ್ರುಪದ ಸೈನಿಕೆರ್ ॥

6

ನಕುಲ ಸಹದೇವೆರ್ಲ ಎದುರುಗು
ಲಡಯಿಗುಂತ್ಯೆರ್ ಅಪಗ ಮಾದ್ರೇ –
ಸ್ವರೆನೆ ಜೋಕ್ಲೆಗ್ ಬೊಡ್ಚಿ ಲಡಯಿದ ಗೊಡವೆ ಪಂಡೊಂದು ॥
ಪಗರಿಡಾಕ್‌ನಗಪಗ ಬೇನೆನ್
ತಡೆಯೆರೆನೆ ತೀರಂದೆ ಜಾರ್ಯೆರ್
ಪಲುಗುಣೆನೆ ಎದುರುಂತ್ಯೆ ಬಾಣೊನು ಬಿರುಕು ಕೊಲ್ಪಾದ್ ॥

7

ಕೊಲ್ಪನಗ ಒಂಜಿತ್ತ್‌ನವ್ವೇ
ಪತ್ತ್ ಆನಗ ರಾಪಯೆನೆ ಸರಿ
ಅವ್ವೆನೂದಾವೊಂದು ಸಾರೊ ಲಚ್ಚೊನೇ ಆದ್ ॥
ತುಚ್ಚಿನಗ ಕೋಟ್ಯಾಂಡ್‌ಲಕ್ಲೆನ್
ಮಗ್ತ್ ಪಾಡ್ನಗ ಲೆಕ್ಕೊಗೇ ಸರಿ
ತಿಕ್ಕುನೆಂಚವು ಪಾರ್ತ ಬಾಣೊದ ಮಯಿಮೆನಂಚಿನವು ॥

8

ಪಲುಗುಣನ ಬಾಣೊಲೆಡ್ ಆಯೆನೆ
ದಳಪತಿಯೆ ಕಂಗಾಲ್ ಪಂಡ್ದ್
ಕುರುಪತಿಯೆ ಕೃತವರ್ಮ ಕೃಪೆರೆನ್ ಸಕುನಿ ಗುರುಮಗನ್ ॥
ಲೆಪುಡದಾಡೆಗ್ ಎದುರು ಉಂತಯೆ –
ನಪಗ ಸಲ್ಯಗ್ ಉಸುಲು ಬುಡಿಯೆರೆ
ಪುರುಸೊತುಲ ಉಂಡಾಂಡ್ ಕರ್ಮರೊ ಅಗ್ಗಿದೆದುರುಂತ್ಯೆ ॥

9

ದಳಪತಿಯೊ ಅತ್ತಿಂಬ್ಯೆ ಪ್ರಲಯೊದ
ಸಿವೆನೊ ಪನ್ಪುನ ನಮುನೆಡಾಯೆನೆ
ಕಳಕ್ ನುರ್ಕುನ ತೂದು ಬೀಮೆನೆ ಗದೆನ್ ತಿರ್ಗಾದ್ ॥
ಎದುರು ಉಂತಿಯೆನಪಗ ಸಲ್ಯೆಲ
ಗದೆಟ್ ಹಾಕಿಯೆ ಇರ್ವೆರ್ಲ ಸರಿ
ಸರಿಟ್ ಗದೆಟೇ ಹಾಕೊನುಂದುಲ ಬೊಡಿಯೆರಾ ಕಳಟ್ ॥

10

ಭೀಮೆ ಸೋಲ್ಪುವೆ ಪನ್ಡ್ ಕೌರವ
ನಾಕ್ಲೆನ ಕಡೆತಕ್ಲ್ ಸಲ್ಯೆನೆ
ಸೋಲ್ಪುನಯೆ ಪಂಡೊಂದು ಇತ್ತೆರ್ ಪಾಂಡವೆರೆ ಕಡೆನೆ ॥
ಆ ಯುದಿಷ್ಟಿರೆ ಸಾರತಿಗ್ ಸರಿ
ಸೂಚನೆನ್ ಕೊರಿ ಸಾತ್‌ಗಾಯೆನೆ
ರಾಪಯೆನೆ ರತೊನಕ್ಲೆ ನಡುಕೇ ಭೀಮ ಸಾಯೊಗುಲ ॥

॥ ಸಲ್ಯ ಬೂಪತಿನ ಮರಣೊ ॥

ನಡುಕು ಬತ್ತ್‌ನ ರತೊನು ಸಲ್ಯೆನೆ
ಮಗ್ತ್ ಪಾಡುನೆಕೈಕ್ ಪಗರಿನ್
ಬುಡಿಯೆನಪಗನೆ ಆ ಯುದಿಷ್ಟಿರೆನ್ಯೆನ್ ರಟ್ಟಾಯೆ ॥
ಬೆರಿ ಬೆರಿಕ್ ಬಾಣೊಲೆನ್ ಸಲ್ಯೆನೆ
ಬುಡುದು ತೂನಗ ಪೊಡಿಯೆ ರಟ್ಟ್‌ದ್
ನೆಲಕ್ ಬೂರ್ನೆನ್ ತೂದು ನಿಲ್ಕಿಯೆ ರತಿಕೆನೇರ್‌ಂದ್ ॥

1

ಓಹೊ ಧರ್ಮಜ ಈಯೆ ಲಡಯಿಗ್
ತೇರ್‌ದೆದುರುಂತ್‌ನೆನೊ ಪುಕ್ಕೆಲ
ಕ್ಷೀರಸಾಗರ ಬಟ್ಟನಿಲ್ಲಲ್ ಅಳೆಕ್ ಗತಿ ಇದ್ದಿ ॥
ಗಾದೆದಂಚಿನೆ ನಿಕ್ಕ್ ಉಪ್ಪುನೆ
ಲಾ ಯುದಿಸ್ಟಿರೆ ಪನ್ಪಿ ಪುದರ್‌ಡ್
ಓಲು ಈ ಸ್ತಿರೊಟುಂತುದಯ ಪನ್ ಕಾಳಗೊದ ಕಳಟ್ ॥

2

ಪುದರ್‌ಗೀ ತಾರ್ಕಣೆನ್ ಕಟ್ಟಡ
ಲಡಯಿಗೆದುರುಂತುಲಯ ಮರ್ಯದಿ
ಬುಡುದು ಕೌರವ ಕಡೆಕ್ ಸೇರ್‌ದ್ ಎನಡ ಕೊರೆಪೊಡ್ಚಿ ॥
ನಿನನ್ ಪುಟ್ಟಯಿನಮ್ಮನಾತ್ಮೊಗು
ಸರಿಯೊ ಮಲ್ತ್‌ನ ಈಯೆ ಪನ್ಲಯ
ನಕುಲ ಸಾದೇವೆರೆಗ್ ಬಾಣೊಡು ಬೇನೆ ಮಲ್ತ್‌ನವು ॥

3

ಯಮನ ಮಗೆ ಈ ಪಾಂಡು ರಾಜನ
ಬದ್‌ಕ್‌ಗಿತ್ತೆನೆ ದಾಯೆ ಪುಣೆಪಯ.

ಸಯಿಮಿನಿಡ್ ಉಂಡತ್ತ ಗೋಣದ ಅಂಬಿ ನಾಡ್‌ಲಯ ॥
ಪಗಡೆ ಗೊಬ್ಬುದು ರಾಜ್ಯೊ ಕಳೆಯಿನ
ಬುಡೆದಿನಡವುಗು ದೀಡ್ದ್ ಗೊಬ್ಬ್‌ನ
ಸತಪಟಿಂಗನ್ ಕೆರೊಡೆ ಪಂಡ್‌ದ್ ಬಾಣೊ ರಾಪಯೆನೆ ॥

4

ಸಲ್ಯ ಬಾಣೊನೆ ತಾಗಿ ಸಾತ್‌ಗ್
ಕಣ್ಣ್ ಕತ್ತಲೆ ಆದ್ ಬೂರ್ಯೆನೆ
ಧರ್ಮನಂದನೆನಪಗ ಬೀಮಾರ್ಜುನೆರ್ ಎದುರಾದ್ ॥
ಬನ್ನಗನೆ ಗುರುಮಗೆನೆ ಕೃಪೆರ್‌ಲ
ಬುಕ್ಕೊ ಕೃತವರ್ಮಾದಿ ವೀರೆರ್
ಬತ್ತ್‌ದುಂತ್ಯೆರ್‌ಲಪಗ ಕಾಳಗೊ ಕಳನೆ ಪೊಡಿಯಾಂಡ್ ॥

5

ಮುಕುಲೆ ಕಾಳಗೊಡೇತೊ ತೇರುಲು
ಪೊಡಿಯೆ ರಟ್ಟಿಯೊ ಆನೆ ಕುದುರೆಲು
ಸಯಿತ್ ಬೂರಿಯೊ ರಣ ಪದಾತಿಲು ಪುಣಕುಲಾಯತ್ತೊ ॥
ಕುರುಪತಿನ ಗೇಲ್‌ಂದ್ ಪಂಡೆರ್
ಕೆಲವುದಾಕ್‌ಲ್ ಧರ್ಮನಂದನೆ
ಜಯೊಸಿರಿನ್ ವಸೊ ಮಲ್ತೆ ಪಂಡ್‌ದ್ ತಾಟಿ ಬೊಟ್ಟಿಯೆರ್ ॥

6

ಆ ತ್ರಿಗರ್ತೆರೆ ಕಡೆತ ವೀರೆರ್
ಪಾರ್ತನೇ ನಾಡೊಂದು ಬನ್ನಗ
ಸಾತ್ಯಕಿಯೆ ಎದುರುಂತ್ಯೆನಕ್‌ಲೆಗ್ ಬಾಣೊ ರಾಪಾಯೆ ॥
ದಾನವೆರೆನಟ್ಟಸ್‌ನ್ ಕೇಂಡ್‌ದ್
ಆಡೆಗೆತ್ಯೆರ್ ನಕುಲ ಸಹದೇ-
ವಾದಿ ವೀರೆರ್ ಬತ್ತ್ ನುರ್ಕ್ಯೆರ್ ಕಾಳಗೊದ ಕಳಕ್ ॥

7

ಪೆಟ್ಟ್ ತಾಗ್‌ನ ಧರ್ಮನಂದನೆ
ಮರ್ದ್ ಮಂತ್ರೊದ ಗುಣೊಟು ಲಕ್ಕ್‌ದ್
ಕರ್ಪುರೊನು ಅಗ್ಯೊಂದು ಲಡಯಿಗ್ ಪಿದಡ್‌ನಾಪಗನೆ ॥
ದತ್ತಬಲತ್‌ಡ್ ಬೀಮ ಪಾರ್ತೆರ್
ಉತ್ತಮೌಂಜಸೆ ಸೃಂಜಯಾದಿಲು
ಬತ್ತೆರೊಟ್ಟಿಗೆ ನಕುಲ ಸಹದೇವಾದಿ ವೀರೆರ್‌ಲ ॥

8

ನಳೆನೊ ನವುಸೆನೊ ದುಂದು ಮಾರೆನೊ
ಕಳಕ್ ಜತ್ತ್‌ನೆ ಪನ್ಪಿ ನಮುನೆಡ್
ಯಮನ ಮಗೆ ಧರ್ಮಜೆನೆ ಕಾಳಗೊ ಕಳಕ್ ನುರ್ಕ್‌ನಗ ॥
ಕುರುಪತಿನ ಕಡೆತಕ್‌ಲ್ ಉಂತ್ಯೆರ್
ತಯರ್‌ದೇತ್‌ಲ ಆನೆ ಕುದುರೆಲೆ
ಪಡೆನ್ ಕೂಡ್ಸದ್ ಆನಗಾಪಗ ಸಲ್ಯೆ ಪಿದಡಿಯೆನೆ ॥

9

ತೂಲ ಕೌರವ ಅಸ್ವತ್ತಾಮೆಲ
ತೂಲೆ ಇನಿತವೆ ಎನ್ನ ಕಾರ್ಬರ್
ಪಾಂಡವೆರೆ ಪುಣ ಪಾಡ್ವೆ ಪಂಡ್‌ದ್ ಮಾದ್ರ ಬೂಪಾಲೆ ॥
ಬೇರಿ ವಾದ್ಯೊ ನಗಾರಿ ಬೊಬ್ಬೆಡ್
ಕಾಳಗೊದ ಕಳತಾಡೆ ಬತ್ತ್‌ದ್
ಓಲು ಉಲ್ಲೆಯ ಧರ್ಮನಂದನೆ ಬರಡ್ ಕಾಳಗೊಗು ॥

10

ಭೀಮ ಪಾರ್ತೆರೆ ಸಾಯೊಡುಂತಡ್
ಸಾತ್ಯಕಿನ್‌ಲಾ ಚೇಕಿತಾನನ್
ಆ ನಕುಲ ಸಹದೇವನಕ್‌ಲೆನ್ ಕೂಡ್ದು ಬರಡೀಡೆ ॥
ಬಾಂಕೆನುರಿತ್‌ದ್ ಪನ್ವಯೆನೆ ಮಾ-
ದ್ರೇಸೆನಾಪಗ ಕ್ರಿಷ್ಣೆ ಧರ್ಮಜ-
ಗಾಪಗನೆ ಮಹ ಸಗ್ತಿ ಮಂತ್ರೊನು ಪನ್ದ್ ಕಲ್ಪಾಯೆ ॥

11

ಎದುರೆದುರು ಉಂತೊಂದು ರಾಪದ್
ಪಗರಿನಾಕ್‌ಲ್ ನೆರ್ನ ನೆರಡೆಡ್
ಕೆಬಿಯೆ ಕೀಲುನ ಲೆಕೊನೆ ಆನಗ ಧರ್ಮನಂದನೆನೆ ॥
ಹರಿನ ಮಂತ್ರೊನು ಜಪಿತ್ ಜಪಿತ್‌ದ್
ಬಿರುನು ದೆರ್ತ್‌ದ್ ಬಾಣೊ ರಾಪಯೆ-
ನಪಗ ಸಲ್ಯನ ತಿಗಲೆಗವ್ವೇ ನಾಟ್‌ದಾಂಡತ್ತೊ ॥

12

ಬಾಣೊ ತಾಗ್‌ನ ಪೆಟ್ಟ್‌ಡಾಪಗ
ದಾರೆ ಕಟ್ಟ್‌ದ್‌ಲರಿದ್ ನೆತ್ತೆರ್
ಕಾರ್ ಕೈ ಕುಂಬರ್‌ದ್ ಬೂರ್ಯೆನೆ ಸಲ್ಯೆ ತೇರ್ದುಲಯಿ ॥
ಆ ಸುಯೋದನ ಸೇನೆದಾಕ್‌ಲ್
ಪಾರಿಯೆರ್ ಅಲ್ಪಡ್‌ದ್ ಕೌರವ-
ಗಾಯಿನಾ ಸಂಗತಿನ್ ತೆರಿಪಯೆರೆಂದ್‌ದಮಸರೊಡು ॥

ಶ್ರೀ ಅನಂತಕೋಡಿ ಸುಬ್ರಾಯ ದೇವೆರೆ ನಿರ್ಪೊಡು ;
ಪರಿವಾರೊ ದೈವೊಲೆನ ಬೆರಿ ಸಾಯೊಡು
ಕೆಲಿಂಜ ದೂರುಡು ನಿಲೆಯಾಯಿನ
ಅಪ್ಪೆ ಸಿರಿ ಉಳ್ಳಾಲ್ದಿನ ದಯೊಟು
ತುಳು ಕೆಲಿಂಜ ಬಾರತೊದ
ಸಲ್ಯ ಪರ್ವೊ ಪೂರ್ತಿಯಾಂಡ್.

ತುಳು ಕೆಲಿಂಜ ಬಾರತೊ

॥ ಗದಾ ಪರ್ವೊ ॥

॥ ಸುರುತ ಸಂದಿ ॥

॥ ಸಲ್ಯೆ ಸೈತ್ತ್‌ನ ಗಡಿಬಿಡಿತ ಲಡಯಿ ॥

ಮಾದ್ರ ಬೂಪತಿ ಸೈತ್ತಿ ಸಂಗತಿ
ಕೇನ್ದ್ ಕುರುಪತಿ ಕೋಪೊದೇವುರೊ –
ಡಾಪಗನೆ ಕಳಕೆತ್ತೈ ತನ್ನವೆ ಬಲೊನು ಕೂಡ್ಸಾದ್ ॥
ಪಾರ್ತನಾಯನ್ ತೂದು ಲೆತ್ತೆನೆ
ಏರ್ ನನ ನಿಕ್ಕೆತ್ತೆ ದಳಪತಿ
ಈಯೆನೋ ನಿನ್ನಮ್ಮೆನೋ ಪನ್ ಬಲಯ ಕಳಕಿತ್ತೆ ॥

1

ಗುರುನ ಮಗೆ ಕೃತವರ್ಮನಾಕ್ಲ್
ಕುರುಪತಿನ ಒಟ್ಟಿಗೆ ಸುಸರ್ಮೆಲ
ಸಕುನಿನಾ ಬಲೊ ಕೂಡ್ಸದೆತ್ತೈರ್ ಕಾಳಗೊದ ಕಳಕ್ ॥
ನಕುಲ ಸಹದೇವೆನೆಲ ಸಾತ್ಯಕಿ –
ನಕ್ಲ್ ದ್ರುಪದನ ಸೇನೆದೊಟ್ಟಿಗೆ
ಕಳಕ್ ಬನ್ನಗ ಭೀಮೆನಟ್ಪಸ್ಡೆತ್ತೈನಾಡೆಗೆನೆ ॥

2

ರಡ್ಡ್ ಕಡೆತಕ್ಲೊಟ್ಟು ಸೇರ್‌ದ್
ನೆರ್ದ್ ನೋತುದು ಬಚ್ಚೆರೆತ್ಲ
ಅರ್ಜುನೆನೆ ಗಾಂಡಿವೊಗು ಬಾಣೊನು ಕೊಲ್ಪದಾಕ್ನಗ ॥
ಸೈತ್ತ್ ಬೂರ್ಯೆರ್ ಕೌರವನ ಬಲೊ –
ಟೆತ್ತ್‌ನಾಕ್ಲ್ ಆನೆ ಕುದುರೆಲು
ಕತ್ತಿ ಕಡ್ಗೊನು ಪತ್ತಿ ವೀರೆರೆ ಮಣನೆ ಬೂಂಡೆರ್ಲು ॥

3

ಪಾರ್ತನೆದುರುಗು ಬಾಣೊನಸ್ವ –
ತ್ತಾಮೆ ಬುಡ್ನಗ ತುಂಡು ರಟ್ಟದ್
ಪಾಸುಪತೊನರ್ಜುನೆನೆ ದೆರ್ಪುನ ತೂದು ಗುರುಮಗೆನೆ ॥
ಪಾರ್ನ ಜಾಗೆಡೆ ಪಂತಿ ಕೊಡಿಪುವೊ
ಆಯುದೊನು ದಕ್ಕಿಯೆರ್ ಕೆಲವೆರ್
ಬಾಕಿದಾಕ್ಲ್ ಆನೆಲೆನ ಮಣತಿಡೆಟ್ ದೆಂಗಿಯೆರ್ ॥

4

ಬಲಿಪುನಕ್ಲೆನ್ ತೂದು ಕೌರವೆ
ನೆರಿಯೆನೇತ್ಲ ನಿಕ್ಲ್ ಆಣುಲೊ
ಪೆದ್‌ನ ಅಪ್ಪೆಗ್ ಅಮ್ಮಡಿಕುಲೆಗ್ ಪಿಲೆನ್ ತುಂಬಯರೆ ॥
ಕಳಟ್ ಸೈತ್ತರ್‌ಡಾಂಡ ನಿಕ್ಲೆಗ್
ಸುರೆರೆ ಲೋಕೊಡು ತಾನೊ ಪಾಂಡ್ರನೆ
ನರಕೊ ಗುಂಡಿಗ್ ಬೂರ್ವರ್‌ಂದ್‌ದ್ ಗೌಜಿ ಲಕ್ಕಾಯೆ ॥

5

ಕುರುಪತಿನ ಮಹ ಗೌಜಿ ಕೇಂಡ್‌ದ್
ಪೆರಪ ತಿರ್ಗ್ಯೆರ್ ಪಾರ್ನ ವೀರೆರ್
ಬಿರು ಪಗರಿನಾಯುದೊಲೆ ಪತೊನುದು ಕಳಕ್ ನುರ್ಕಿಯೆರ್
ನಕುಲೆನೆದುರುಗು ಬತ್ತ್‌ದಾಕಿಯೆ
ಸಕುನಿನಾ ಬಲೊಕಲ್ಪ ಮಲ್ಪುನ
ಲಡಯಿ ಜೋರಾಯಿನೆನ್ ತೂವೊಂದೆತ್ತೈ ಸಹದೇವೆ ॥

6

ಇರ್ವೆರ್ಲ ಒಟ್ಟಾದ್ ಕಡ್ತೆರ್
ಕೆರ‍್ಯೆರೆತ್ಲ ಸೇನೆದಕ್ಲೆನ್
ಲೆಕ್ಕೊ ಮಲ್ಪುನೆ ಏರ್ ಮಣಕುಲೆರಾಸಿ ಬೂರ್ನೆನ್ ॥
ಬತ್ತೆನಸ್ವತ್ತಾಮೆ ಕಾಳಗೊ
ಮಲ್ತೆನಕ್ಲೆಡ ಅಪಗ ಪಲ್ಗುಣೆ
ಬತ್ತರೋ ಗುರು ಪುತ್ರೆರ್‌ಂದ್‌ದ್ ಎದುರು ಉಂತೊಂಡೆ ॥

7

ಆಪೆಕ್ಡೆ ಸಮಸಪ್ತಕೇರೆನ
ಕೂಟೊದಾಕ್ಲ್ ನನಲ ಉಲ್ಲೆರೆ
ದೀಡಯೆಂದ್‌ದ್ ಪಾರ್ತೆ ಬೀಮಡ ಪನ್ದ್ ಪೋನಗನೆ ॥
ಬೀಮೆ ಗದೆ ತಿರ್ಗಾದ್ ಬನ್ನಗ
ಆ ಸುಯೋದನನೆದುರು ತಿಕ್ಕಿಯೆ
ಓ ಜುಗಾರಿದ ಮರ್ಲ ಉಂತುಲ ಕಳಟ್ ಗೊಬ್ಬುಗೊಯ ॥

8

ರಕ್ಕಸಿನ ಕೈ ಪತ್ತ್‌ನಾಯನ
ಬುದ್ದಿ ರಕ್ಕಸನತ್ತೊ ನಿನ್ನಡ
ಎಡ್ಡೆತನೊ ಓಲುಂಡು ನಿನ್ನವೆ ಬಂಜಿ ಬಿಚ್ಚಾದ್ ॥
ಎನ್ನ ಮೆಗ್ಯನ್ ಲಕ್ಕದುಂತವೆ
ಪನ್ಡ್ ಗದೆ ಬೀಜೊಂದು ಎದುರುಗು
ಬನ್ನಗನೆ ರಣ ಬೀಮೆ ಹಾಕಿಯೆ ಕೌರವನ ತರೆಕ್ ॥

9

ತರೆಕ್ ಸರಿ ಪೆಟ್ಟಾಯಿನಾಯೆನೆ
ಕುದುರೆಲೆನ ಪುಣತಿಡೆಟೆ ನೂರುದು
ಪೊಲಿನ ತೇರ್‌ಲೆ ರಾಸಿದಡಿಟೇ ದೆಂಗ್‌ದುಂತೊಂಡೆ ॥
ಕುರುಪತಿಯೆ ತಪ್ಪಾದೆ ನಾಡುಗೊ
ನಕುಲ ಸಹದೇವಾದಿ ವೀರೆರ್
ಬಲೆ ಬಲೆಂದ್‌ದ್ ಲೆತ್ತೆ ಬೀಮನೆ ನಾಡ್ಗೊ ಕೌರವನ್ ॥

॥ ಸಕುನಿನ್ ಸಹದೇವೆ ಕೆರ್ಯೆ ॥

ಕುರುಪತಿನ್ ನಾಡಿಯೆರೆ ಪಾಂಡವ–
ನಕ್‌ಲ್ ಸಾತ್ಯಕಿ ದ್ರೌಪದಿನ ಬಾ–
ಲೆಗುಳು ಐವೆರ್ ನಾಲ್ ದಿಕ್ಕಡೆ ತಿರ್ಗ್ ತಿರ್ಗೊಂದು ॥
ಪೊಲಿನ ತೇರ್‌ಲೆನಟ್ಟಿ ಮಗ್ತ್‌ದ್
ಕುದುರೆಲಾನೆಲೆ ಪುಣತರಾಸಿನ್
ಬುಡುಪದಾಕ್‌ಲ್ ಓಲು ತೂಂಡಲ ರಾಯೆ ತಿಕ್ಕ್‌ಜೆನೆ ॥

1

ಅಪ್ಪೆ ಬಂಜಿಗ್ ನೂರ್‍ಯಡಲ ಈ
ಕುರ್ಬಿ ಬಂಗುಡೆ ಆದ್ ಕಡಲ್‌ಡ್
ಇತ್ತಡಲ ಯಾನ್ಬುಡಯೆ ನಿನ್ನನ್ ಕೆರ್ದ್ ಪಾಡಂದೆ ॥
ನುಪ್ಪು ನೀರ್‌ನ್ ಮುಟ್ಟಯೆಂದ್‌ದ್
ಗಟ್ಟಿದಾ ಸೂರೊಟಲ್ಪ ಭೀಮೆನೆ
ಲೆತ್ತೆನಾರ್ಬಟೆ ಕೊರ್ದು ಕೌರವ ಓಲು ಉಲ್ಲಂದ್ ॥

2

ರಾಯ ಕೌರವೆನಿದ್ಯೆ ಪನ್ಪುನ
ಕೇಂಡ್‌ದಾ ದ್ರ್ತರಾಸ್ಟ್ರೆ ಸಂಜಯ –
ನಾಪಗನೆ ಕಡಪುಡಿಯೆ ನಾಡ್ಯೆರೆ ಲಡಯಿದಾ ಕಳಕ್ ॥
ಸಾದು ಸಂಜಯೆ ಕಳಟ್ ಪುಣಕುಲೆ
ರಾಸಿನೇ ಕಡತೊಂದು ಬನ್ನಗ
ಸಾತ್ಯಕಿಯೆ ತೂದಯನ್ ನೋಪ್ಯೆರೆ ಬತ್ತೆ ಬೇರೊಂದು ॥

3

ಅಪಗಲಸ್ವತ್ತಾಮೆ ಗುರುಕೃಪ –
ನಕ್‌ಲ್ ಎದುರುಗು ಬತ್ತ್‌ದುಂತ್ಯೆರ್
ಪರಬಗೀ ಹಾಕಿಯಡ ನಿನ್ನವೆ ಕೈನ್ ಪೊಲಿಪೊಂದು ॥
ಅಕ್‌ಲೆನುಲಯಿಡ್ ಆಂಡ್ ಜೋರುಡೆ
ಲಡಯಿಯಾಪಗ ನಕುಲ ಸಹದೇ –
ವೆರ್‌ಲ ಎತ್ಯೆರ್ ಕುರುಪತಿನ್ ನಾಡೊಂದುಲಾಡೆಗೆನೆ ॥

4

ಸಾತ್ಯಕಿನ್ ಉಂತಾದ್ ಗುರು ಮಗ –
ಕೇತ್‌ಲಾ ಹಾಕಿಯೆರ್ ಕೃಪೆರೆನ್
ಪೋಯರ್‌ಡ ಎಡ್ಡೆಂದ್ ಪಂಡೆರ್ ಮಾದ್ರಿ ಬಾಲೆಗುಳು ॥
ಆತ್ ಪೊರ್ತುಗು ಸಕುನಿನಾ ಕಡೆ –
ತಾಕ್‌ಲಾಡೆಗ್ ನುರ್ಕ್‌ನಾಪಗ
ಓಲ್ಲೆ ನಿಕ್‌ಲೆನ ದನಿಯೆ ಬರಡ್ಂದಕ್‌ಲೆಗಾಕಿಯೆರ್ ॥

5

ಸಕುನಿಯಾಡೆಗ್ ಬತ್ತೆ ಜೋಕುಲೆ
ನಿಕ್‌ಲ್ ಪಲಯನ ಬುಡೆದಿಗೇ ಕೈ
ಕೊರಿ ಪಟಂಗೆರ್ ಬೂಮಿ ತುಂಬುವೊ ನಿಕ್ಲೆನಿತ್ತೆ ಮಗ ॥
ಬಿರುಕು ಬಾಣೊನು ಕೊಲ್ಪದಾಕಿಯೆ
ಅಪಗನೇ ಸಹದೇವೆ ಬತ್ತ್‌ನ
ಪಗರಿನ್‌ಲ ರಟ್ಟಾದ್ ಜುಗರಿದ ಮಂಡೊ ಬುಡ್ಪಾಲ ॥

6

ಜೂಜಿ ಗೊಬ್ಬುದು ರಾಜ್ಯೊ ಕೌರವ
ನಾಕ್‌ಲೆಗ್ ವಸೊ ಮಲ್ತ ನಿನ್ನವೆ
ಜೂವೊನೇನಿನಿ ಯಮಗ್ ಸಂದವೆ ಪನ್ಡ್ ಸಹದೇವೆ ॥
ಬಾಣೊ ಬುಡ್ನೆನ್ ತಲಿಪೆರಾಯಿಜಿ
ಆ ಜುಗಾರಿದ ಮರ್ಲ್ಗಾಪಗ
ಪ್ರಾಣೊ ಬುಡಿಯೆನೆ ಕಳಟ್ ಬೂರುದು ಸುಬಲ ರಾಜಮಗೆ ।

7

ರಾವಣಗ್ ಮಾರೀಚೆ ಸಮ್ಮಲೆ
ಆಯಿನಯೆನೇ ರಕ್ಕಸೆರೆ ಕುಲೊ
ನಾಸೊ ಮಲ್ತ್‌ನ ಲೆಕೊನೆ ಕೌರವಗಿಂಬ್ಯೆ ಸಮ್ಮಲೆನೆ ॥
ಆದ್ ಕುರುಕುಲೊ ಮಲ್ತೆ ಕುರ್ಲರಿ
ಲೋಕೊ ಮುಕುಲೆನ ಗುಣೊನು ತೆರಿಯೊಡು
ಏಪೊಗುಲ ಜಾಗ್ರತೆಡ್ ಉಪ್ಪೊಡು ಪಂಡೆ ಶ್ರೀ ಕ್ರಿಷ್ಣೆ ॥

8

ಆ ತ್ರಿಗರ್ತೆರೆ ಕಡೆತ ವೀರೆರ್
ಪಾರ್ತನೆದುರುಗು ಬತ್ತ್‌ನಾಕ್‌ಲ್

ಬಾಣೊ ರಾಪದ್ ಪಂಡರೆಂಕ್ಲೆ ಪಗೆನ್ ಸಂದಾವೊ ॥
ಅವು ಸಂದವೊನಿಂದ್‌ಲಲ್ಲುನೆ
ಬಾಣೊ ಬುಡಿಯೆನೆ ಮಂತ್ರೊ ಮಲ್ತ್‌ದ್
ಆಪಗನೆ ಅವು ಕಬರ್ ಕಬರಾವೊಂದು ವೈರಿಲೆನ ॥

9

ತಿಗಲೆ ಕಂತ್‌ದ್ ಮಾತ ಸೈತ್ತೆರ್
ಕುರುಪತಿನ ಬಲೊ ಮಾತ ಆಯೆರ್
ಪುಣೊಕುಲಲ್ಲನೆ ಬೂರ್ದು ಒರಿನೆನ್ ಲೆಕ್ಕೊ ಮಲ್ಪುನಗ ॥
ಗುರು ಮಗೆನೆ ಕೃತವರ್ಮೆ ಕೃಪೆರ್‌ಲ
ಪೊಲಿನ ತೇರುಲು ಸೈತ್ತಿ ಆನೆಲು
ಕುರಿದ್ ನಾದುನ ಕುದುರೆಲಿತ್ತೊನೆ ಕಾಳಗೊದ ಕಳಟ್ ॥

॥ ಕುರುಕಂಡೊಡು ಕುರುರಾಯೆ ॥

ಪಾಂಡವೇರೆಗ್ ಕಣ್ಣ್ ತಪ್ಪದ್
ರಾಯ ಕೌರವೆ ದುಂಬು ಪಿರವುಗು
ತೂವೊನುಂದೇ ನಡತ್ ಬತ್ತೆನೆ ಕಾಳಗೊದ ಕಳಟೆ ॥
ಬೀಸ್ಮ ದ್ರೋಣೆರೆನೇನ್ ನಂಬಿಯೆ
ದಾಲ ಮಲ್ತ್‌ಜೆರ್‌ಕಲ್ ಕರ್ಣನ
ತೇರ್‌ಡ್‌ದ್ ಮಾದ್ರೇಸೆ ಪೋಯಿನೆಟಾಂಡ್ ಸೋಲಯಗ್ ॥

1

ಕ್ರಿಷ್ಣೆ ಪಾಂಡವೆರೇನ್ ಬದ್‌ಕಯೆ
ಒರ್ಯನಾಂಡಲ ದೆಪ್ಪೆರಾಯಿಜಿ
ಉಲ್ಲೆರಾಕ್‌ಲ್ ಜೂವೊ ಜೂವೊಡೆ ಲಡಯಿ ಮಲ್ತೊಂದು ॥
ಎನ್ನ ಹಣೆಬರೊ ಓರೆ ಆಯ್ಣೆಕ್
ಇತ್ತೆ ದೂರುದು ದಾನೆ ಪ್ರೇಜನೊ
ಪನ್ಡ್ ಗದೆನೂರೊಂದು ಜಾರ್‌ದ್ ಬೂರ್ದು ಲಕ್ಕೊಂದು ॥

2

ಕುರಿದ್ ನಾದುನ ಪುಣಕುಲೆನವೇ
ಗುರುತೊ ತಿಕ್ಕಂದಾಯೆ ಪೋನಗ
ತರೆಟ್ ಕುಲ್ಲಿಯೊ ಕಕ್ಕೆ ಕರುಕುಲು ರಾದ್ ರಾವೊಂದು ॥
ಅವೆನ್ ಗದೆ ಬೀಜಾದ್ ಗಿಡರಿಯೆ –
ನೆದುರು ತಿಕ್ಕಿಯೊ ಸಾಕಿನೀ ಗಣೊ
ಕುರಿನ ಮಾಸೊನು ನಕ್ಕ ನಕ್ಕದ್ ತಿನ್ಪುನೆನ್ ತೂಯೆ ॥

3

ನಾಯಿ ಕುದ್ಕೆರ್ ಆನೆ ಕುದುರೆಲೆ
ಮಾಸೊ ತಿಂದ್‌ದ್ ಬಾಂಗ್ ಪತ್ತೆದೊ
ಏಸಿಗೆದ ಕುರ್ತೆಲ್‌ದ ರಾಸಿಡ್ ಬೂರ್ದು ಪುರೆಲುನೆನ್ ॥
ಮೂಂಕುಗೇ ಕೈ ಪತ್ತ್‌ದಾಯೆನೆ
ತೂವೊನುಂದೇ ದುಂಬು ಪೋನಗ
ಜಾರ್ದ್ ಬೂರ‍್ಯನೆ ಬುಕ್ಕೊ ಲಕ್ಕಿಯೆ ಗದೆನ್ ಊರೊಂದು ॥

4

ದೆರ್ತಿಕಾರ್‌ನ್ ಪುಣತ ಮೇಲ್‌ಡ್
ಒದ್ದುದೇ ಕಡಪಿಯೆರೆ ಮನಸ್‌ಗ್
ದುಕ್ಕೊ ಆಯ್ನೆಟ್ ಕಡಪ ಲಾಗಿನಗಾಯೆ ಬೂರ್ನಗನೆ ॥
ಮಸ್ಕಿರಿನ್ ಮಲ್ತೊಂದು ಪ್ರೇತೊಲು
ಸುತ್ತು ಬರ್ಪೆದೊ ಪುಣತ ರಾಸಿಡೆ
ನೆತ್ತೆರ್‌ಡ್ ಸರಿ ಮುರ್ಕುದಾಂಡ್‌ಲ ಅರಸು ದುತ್ತೈತೊ ॥

5

ನರಮನಿನ ಪಜಿ ಮಾಸೊ ತಿಂದ್‌ದ್
ಮರ್‌ಲ್ ಸುರುವಾಯಿನವೆ ನಾಯಿಲು
ಕುದುಕೆರೊಟ್ಟಗೆ ಬಾಂಗ್ ಪತ್ತೊಂದಿತ್ತೊ ಅವುಲೌಲು ॥
ಮೆಜಿಲ್‌ದಿತ್ತ್‌ನ ಪುರಿಕುಲೆನ್ ಸರಿ
ತಿನಿಯೆರೆಗ್ ರಾವೊಂದು ಕಕ್ಕೆಲು
ಪುಣಕುಲೆನ್ ಕೊಡತೊಂದು ತಿನ್ಪೆದೊ ಕರುಕುಲೆನ ಒಟ್ಟು ॥

6

ನಾಯಿ ಕುದ್ಕೆರೆ ಬಾಂಗ್ ಪ್ರೇತೊಲು
ಕೀರಿ ಕುಟ್ಟುನ ಸೊರೊನೆ ಗೂಮೆಲು
ಮೂಲುನಾ ಕರು ಕಕ್ಕೆಲೆನ ನಿಜೊ ಬಾಸೆಲೊಟ್ಟಾದ್ ॥
ಕೇನುನಾ ಕೆಬಿ ಕೀಲುನಂಚಿನೆ
ಆದ್ ಕುರುಪತಿ ಕೆಬಿಕ್ ತನ ಕೈ
ನಾಪಗನೆ ಪತ್ತೊಂದು ಪೋಪೆದೆ ಮಾಲ್ ಮಾಲೊಂದು ॥

7

ಸಾದು ಸಂಜಯೆ ಸೈತ್ತಿ ಪುಣಕುಲೆ
ನಾತೊ ಮೂಂಕುಗು ಎಡ್ಪುನಾಪಗ
ಬೇಕೊ ಬೇಕೊನೆ ಕಡತ್ ಬತ್ತೆನೆ ಯುದ್ದೊ ಬೂಮಿಡೆನೆ ॥
ಸಾತ್ಯಕಿಯೆ ಪಿರ ಪಿರಲ ಆಯನ್
ಸಾದಿಡೇ ತಲಿತೊಂದು ಉಂತದ್
ದೀಡಯೆನೆ ನಿನನ್‌ಂದ್ ಕತ್ತಿನ್ ಬೇರ್ನಗಾಪಗನೆ ॥

8

ವೇದ ವ್ಯಾಸೆರ್ ಬತ್ತ್‌ದಾಡೆಗ್
ಸಾತ್ಯಕಿನ ಕೈಟತ್ತಿ ಕತ್ತಿನ್
ತಾನ್ ಒಯ್ತ್‌ದ್ ದೆತ್ತ್ ಪಂಡೆರ್ ಇಂಬೈ ಎನ ಸಿಸ್ಯೆ ॥
ಈಯೆ ಕೆರ್ಡಡ ಪಂಡಿ ಸಾತ್‌ಗ್
ಕಾರ್‌ಗಡ್ಡೊನೆ ಬೂರ್ದು ಎನ್ನನ್
ಮಾಪಿ ಮಲ್ಪುಲೆ ಎಂಕ್ ಈರೆನ ಸಿಸ್ಯೆ ಪನ್ಪುನವೆ ॥

9

ತೆರಿಜಿ ಪನ್ನಗ ಬಾದರಾಯಣೆ
ಬದರಿಕಾಸ್ರಮೊದಾಡೆ ಪೋಯೆರ್
ಪರಬೆ ಸಂಜಯೆ ಕೌರವನ್ ನಾಡೊಂದು ಪಿದಡಿಯೆನೆ ॥
ಎಡತ್ ಬಲತ್‌ಗ್ ನಿಲ್ಕ್ ನಿಲ್ಕದ್
ಕುರುಪತಿಯೆ ತೋಜುವೆನೊ ಪಂಡ್‌ದ್
ಕರಕರೆನೆ ಮಲ್ತೊಂದು ನಾಡಿಯೆನಾಸೆ ದೀಡೊಂದು ॥

॥ ವೈಸಂಪಾಯ ಕೆದುಟು ಕುರುರಾಯೆ ಮುರ್ಕ್ಯೆ ॥

ಎನ್ನ ಮೆಗಿ ದುಸ್ವಾಸ ಕರ್ಲ್‌ನ್
ಒಯ್ತಿ ಭೀಮನ್ ತಿಗ್‌ತ್ ಪಾಡ್‌ದ್
ಬುಕ್ಕೊ ಎನ ಕರ್ಣನ್‌ಲ ಕೆರ್ನಯೆ ಪಾರ್ತೆ ತಿಕ್ಕಿಯೆಡ ॥
ನೆಟ್ಟೆ ಹಾಕ್‌ದ್ ಕೆರ್ಪೆ ಪಂಡ್‌ದ್
ತನ್ನಗದೆ ಬೀಜಾನಗಾಯೆನೆ
ನೆತ್ತೆರ್‌ಡ್ ಬೊದುಲುದ್‌ನ ನೆಲಟೇ ಜಾರ್ದ್ ಬೂರಿಯೆನೆ ॥

1

ಪುಡೆರ್ ಪುಡೆರ್‌ದ್ ಬಾನೊಗೇಣಿನ್
ಒರಗವುನ ಕನ ಕಟ್ಟೊನುಂದೇ
ನಡತ್ ಪೋಪುನ ತೂಯೆ ಸಂಜಯೆ ಪಿರವು ದೂರೊಡುದು ॥
ಕುರುಪತಿನ ಗುರ್ತಾದ್ ಲೆತ್ತೆನೆ
ಕುರುಕುಲೇಸ್ವರ ಉಂತು ಉಂತುಲ
ನಿನನ್ ನಾಡೊಂದೀಡೆ ಬತ್ತ್‌ನ ಸಂಜಯೆನೆ ಯಾನ್ ॥

2

ಲೆಪ್ಪುನೆನ್ ಕೇನೊಂದು ಕೌರವೆ
ತಿರ್ಗ್ ತೂಯೆನೆ ಮಂತ್ರಿ ಸಂಜಯೆ
ಪನ್ದ್ ನಾಚಿಗೆಡಾಯೆ ತರೆನ್‌ಲ ಅಡಿಕ್ ಪಾಡ್ದುಂತ್ಯೆ ॥
ಬತ್ತ್‌ನಯೆ ಬೆರ್ತಲಿಡ್ ಉಂತುದು
ಕಣ್ಣ್‌ಡೆನೆ ನೀರರಿನೆನುರ್ದುದು
ಅಯ್ಯೊ ಕೌರವ ನಿನ್ನ ಬಾಗ್ಯೊನು ತೂಯೆರಾಂಡತ್ತೊ ॥

3

ಓಲು ಉಲ್ಲೆರ್ ಜಯೊ ಜಯೊಂದುದು
ಗೋಸಣೆದ ಪಾಟಕೆರ್ ಸಂಪುಗು
ಗಾಳಿ ಬೀಜುನ ಮೋನೆ ತೂಪುನ ಪೊಣ್ಣುಲೋಲುಲ್ಲೊ ॥
ನಾಲ್ ರಂಗೊದ ಸೇನೆ ಬೊಲ್ಗುಡೆ
ಚಾಮರೊಲು ತೋಜುಜೆನೆ ನಿನ್ನವೆ
ಪ್ರೀತಿದಾ ಮೆಗ್ಯಲ್ಲು ಬಾಲೆಲು ಕರ್ಣೆ ಇದ್ಯೆತ್ತೊ ॥

4

ಕಾಣಿಗೆನ್ ಸಾಮಂತನಾಕ್‌ಲ್
ಕಾರ ಮುದೆಲ್‌ಗ್ ದೀಡ್ದ್ ನೀಟೊನೆ
ಬೂರ್ದು ಪುಡ್ಯಾಡುನವೆ ವೀರೆರ್ ಇತ್ತೆ ತೋಜುಜೆರೆ ॥
ಯಾನ್ ದಾಯೆಗ್ ಸಯ್ತ್‌ಜೀತ್ನೆಟ
ಈ ಸುಯೋದನನಿಂಚ ತೂಯೆರೆ
ಆಹ ಪಂಡೊಂದಾಯೆ ಬುಲ್ತುದು ತರೆಕ್ ಹಾಕೊಂಡೆ ॥

5

ದಾಯೆ ಬುಲ್ಪುವ ಮಂತ್ರಿ ಸಂಜಯ
ಪೂರ್ವ ಕರ್ಮೊದ ಪಲೊತ ಕಂಡೊನೆ
ಕಾಯ್ದ್ ಪೊತ್ತುದು ಆಂಡ್ ಜಯ ಸಿರಿಜಾರ್ದ್ ಪೋಯಿನೆಟ್ ॥
ಯಾನ್ ಇಂಚೆನೆ ಆಯ್ನೆ ಪನ್ಪುನ
ಈಯೆ ತೆರಿನಯೆನತ್ತೊ ಬುಲ್ಪಡ
ಆಪುನವು ಆವೊನಡ್ ದಾಯೆಗ್ ಎನನ್ ತೂಪುನೆಯ ॥

6

ಕುರುಡೆನೇ ನಿನ್ನಮ್ಮೆ ಅಪ್ಪೆಲ
ಬುಲುಪುವೆರ್ ನಿನ ಸುದ್ದಿ ಕೇಂಡ್‌ದ್
ಅಕ್‌ಲೆನೀ ಸಮದಾನೊ ಮಲ್ಪುಲ ಬತ್ತ್‌ದಾಡೆಗೆನೆ ॥
ಮೆಗಿಯನಕ್‌ಲೆನ ಬುಡೆದಿಯಲ್ಲೆಗ್
ಪನುಪುನಕ್‌ಲೇರುಂಡು ಪನ್ಲಗೆ
ಅರಮನೆಡ್ ಸುಯಿಲಿದ್ದಿ ಬುಲ್ಪುನ ಮಾತ್ರೊ ಕೇನುನೆಯ ॥

7

ಈತ್ ಪನ್ನಗ ಮುರ್ಕ್ಯೊ ಮುರ್ಕ್ಯೊಂ –
ದಾಯೆ ಬುಲ್ತುದು ಕಂಗಲಾಯೆನೆ
ಯಾನ್ ಬರ್ಪುಜಿ ಅಕ್‌ಲೆ ಮೋನೆನ್ ತೂಪುನೆಂಚೇನ್ ॥
ಬಾನುಮತಿ ಲಚ್ಚಣನ್ ಕೇಂಡಲ್
ಡೇನ್ ಪನ್ಪುನೆ ಎಂಚ ಮೆಗ್ಯ–
ಲ್ಲೇನ ಜೋಕುಲೆನಪ್ಪೆನಕ್‌ಲೆನ್ ತೀರ್ವೊ ತೂಯೆರೆಗ್ ॥

8

ಇನಿತವೇ ದಿನೊ ಒಂಜಿ ತಪ್ಪದ್
ಬದ್‌ಕೊನುವೆಯಾನೆಲ್ಲೆ ಒರಿಯೆಡ
ಕುರು ಕುಲೊತ ಸಿಮ್ಮಾಸನೊನೆ ಎಂಕಾವು ನಂಬೊನುಲ ॥
ಒಯಿರಿಲೆಗ್ ಗತಿ ಕಾಡ್ ಪಾಂಡವ
ನಕ್‌ಲೆಡೊರಿ ಸೈತ್ತೆಡಲ ಎಂಕೇ
ಅರಸು ಪಟ್ಟೊನೆ ಸ್ತಿರೊತ ಬದ್‌ಕ್‌ಂದೇನ್ ತಪ್ಪಾವೆ ॥

9

ಮೂಲೆ ವೈಸಂಪಾಯ ಕೆದು ಒಂ–
ಜಾದ್ ಉಂಡುಯ ಐಟ್ ಮುರ್ಕುದು

ಈ ದಿನೊನು ನೂಕೊನುವೆ ಎಲ್ಲೆನೆ ಬರುವೆ ಲಕ್ಕೊಂದು ॥
ಪಾಂಡು ಬಾಲ್ಲೆಗ್ ಕಾಡ್ಗ್ ಪೋಯೆರ
ಬೂಳ್ಯೊ ಕೊರ್ಪುನ ತೂಲ ಸಂಜಯ
ಈಯೆ ಮುಲ್ಲಡ್ಲಿತ್ತೆ ಬೇಕೊನೆ ಪೋಲ ಅರಮನೆಗ್ ॥

10

ಪಾಂಡವೆರ್ ನಾಡೊಂದು ಉಲ್ಲೆರ್
ಮೂಲು ಉಂತ್ಯಡ ತೂವೆರೆನ್ನನ್
ಪೋಯಿನಾಯೆನೆ ಎನ್ನ ಸಂಕಲ್ಪುಲೆನ್ ತೆರಿಪಾದ್ ॥
ಮಾತೆರೆನ್ ಸಮದಾನೊ ಮಲ್ಪುಲ
ಪ್ರೀತಿದಾ ಅಪ್ಪೆಮ್ಮನಕ್‌ಲೆನ
ಸೋಕೊ ದುಕ್ಕೊನು ಈಯೆ ಉಂತದ್ ದೈರೊಡುಪ್ಪಿಲೆಕೊ ॥

11

ಬಾನುಮತಿ ಬುಲ್ಪಂದಿಲೆಕೊ ಈ
ಪಾತೆರೊಡೆ ಸಮದಾನೊ ಮಲ್ಪೊಡು
ಯಾನ್ ನಿನ್ನನ್ ನೆರ್ದ್ ನೂಕ್ಯೆರೆ ಪನ್ತೆ ಸಬೆಟಾನಿ ॥
ದಾನ್ನೊ ಇಸೊಗಳಿಗೆಡ್‌ಲ ಆಯಿನ
ಮಾತ ಎನ್ನವೆ ತಪ್ಪುಗೀಯೆ
ಪ್ರೀತಿಡೇ ಸಮೆ ಕೊರ್ದುಲಾಸೀರ್ವಾದೊ ಮಲ್ಪಿತ್ತೆ ॥

12

ಬದ್‌ಕೊನುಲ ಪಂಡೊಂದು ಬುಲ್ತುದು
ತರೆಕ್ ಕೈದೀಡ್ದಾದ್ ಸಂಜಯೆ
ಪಿದಡಿಯೆನೆ ಅಲ್ಪಡ್‌ದ್ ದುಕ್ಕೊಡು ನಡತ್ ನಡತೊಂದು ॥
ಗುರು ಕೃಪೆರ್ ಕೃತವರ್ಮನಾಕ್‌ಲ್
ಎದುರು ತಿಕ್ಯೆರ್ ಅಕ್‌ಲೆಡಲ ಕೌ
ರವನ ಸಂಗತಿ ಪೂರ ತೆರಿಪದ್ ಪೋಯೆ ದುಮುದುಂಬು ॥

13

ಕುರುಪತಿಯೆ ಚಲದಂಕ ಮಲ್ಲೆಂ–
ದೆನಿಪಿ ಕೀರ್ತಿದ ಪುದರ್‌ದಾಯೆನೆ
ಚಲೊನು ಬುಡುವೆನೊ ಪಾಂಡವೆರೆ ಪಗೆ ಸಂದವಂದೆನೆಲ ॥
ಲಡಯಿದಾ ಕಳಟಲ್ಪ ಬೂರುದು
ಕುರಿದ್ ನಾದುನ ಪುಣಕುಲೆನ ಸರಿ
ಗುರುತೊ ಸತ ತೂವಂದೆ ಬತ್ತೆನೆ ಕೆದುತ ಬರಿಕಾಯೆ ॥

14

ನಿಲಿಕೆ ನೀರ್‌ಡ್ ಹಂಸ ಪಕ್ಕಿಲು
ಕುಸಲ್‌ಡೇ ತಿರ್ಗುನೆನ್ ತೂನಗ
ತನ್‌ಕ್ ಇಂಚಿನ ಕುಸಲ್ ಇದ್ಯತ್ತೊಂದು ಗೆರೆತೊಂಡೆ ॥
ತೆಲಿನ ನೀರ್‌ಡ್ ಮೋನೆ ದೆಕ್ಕದ್
ಗುರು ಹಿರಿಯ ಪರದೈವೊ ದೇವೆರೆ
ನೆನಪು ಮಲ್ತೊಂದಾಯೆ ಜಪಿತೆನೆ ಮಂತ್ರೊ ಜಲಸ್ತಂಬೊ ॥

15

ನೀರ್ಗ್ ದೀಡಿಯೆ ಕಾರ್ನ್ ಮೊರಂ –
ಪಾಯಿಗಾಂಡ್‌ಲ ನೀರ್ ಸೊಂಟೊದ
ಆಡೆ ಬತ್ತ್‌ದ್ ತಿಗಳೆ ಕಂಟೆಲ್ ತರೆನೆ ಮುರ್ಕ್‌ನಗ ॥
ಆ ಸುಯೋದನೆ ಕಿರೆತ ಉಲಯಿಡ್
ಆಯೆನೇ ಜಲ ಸ್ತಂಬೊ ಮಂತ್ರೊದ
ಮಾತ್ಮೆಡಾಯಗ್ ದಮ್ಮು ಕಟ್ಟ್‌ಜಿ ಚಳಿಲ ಆಯ್ಜತ್ತೊ ॥

16

ಕೃಪೆನೆ ಅಸ್ವತ್ತಾಮೆನಾಕೃತ –
ವರ್‌ಮನಾಕ್‌ಲ್ ಕಿರೆತ ದಂಡೆಡ್
ನಿಲ್‌ಕ್ ತೂಯೆರ್ ನೀರ್ಡ್ ಮುಗುಳಿಯೆ ಮಿತ್ತ್ ಲಕ್ಕುನೆನ್ ॥
ಕುರುಪತಿನ ಉಸುಲುಂದು ಗ್ರೇಯ್ತ್‌ದ್
ಗುರುಮಗೆನೆ ಕೌರವನ್ ಲೆತ್ತ್‌ದ್
ಬಲಯ ಮಿತ್ತ್‌ಗ್ ನಿನ್ನ ಮರ್ಯದಿನೆಂಕ್ಲು ಒರಿಪಿಯೆರೆ ॥

17

ಪಾಂಡವೆರೆ ಸೇನೆಡನೆ ಕಾದ್‌ದ್
ಈತ್‌ನೇಟದ ನಿನ್ನ ಸೋಲುನು
ಪೂರ್ತಿ ಗೆತ್ತ್‌ದ್ ಬುಡುವೊ ಲಕ್ಕ್‌ಲ ಮಿತ್ತ್‌ಗೀ ಬಲಯ ॥
ಯಾನೆ ದಳ ಪತಿಯಾದ್ ಪಾರ್ತನ
ಗೇಲ್‌ನುಂತವೆ ಬೀಮ ಸೇನನ
ಮಾರಿ ಬಂಜಿನ್ ತಿಗ್‌ತ್ ಲಕ್ಕವೆ ನಿನ್ನ ಮೆಗ್ಯನ್‌ಲ ॥

18

ಪನ್ಪುನೆನ್ ಕೇನೊಂದು ಕೌರವೆ
ಕೆಟ್ಯೆ ನಿಕ್‌ಲೆನ್ ನಂಬುದೇನೇ
ಎಡ್ಡೆ ಪಾತೆರೊಡಿತ್ತೆ ಪೋಲೆಗೆ ಬೇಕೊ ಅಲ್ಪಡ್‌ದ್ ॥
ಎಲ್ಲೆ ಕಾಂಡೆನೆ ಮಿತ್ತ್ ಬತ್ತ್‌ದ್
ಎನ್ನ ಪೌರುಸೊ ನಿಕ್‌ಲೆ ತೂವರ್
ಪನ್ಪಿ ಪಾತೆರೊ ಕೇನ್ದ್ ಮೂವೆರ್ ತಿರ್ಗ್ಯೆರಲ್ಪಡ್‌ದ್ ॥

19

ಪಾಂಡವೆರ್ ಐವೆರ್‌ಲ ಅಕ್‌ಲೆನ
ಸೇನೆದಾಕ್‌ಲೆನೊಟ್ಟು ತಿರ್ಗ್‌ದ್
ನೂದು ಯೋಜನೊ ಉದ್ದೊ ಅಗೆಲೊದ ಕಾಳಗೊದ ಕಳಟ್ ॥
ನಾಡ್ ನಾಡ್‌ದ್ ರಾಯ ಕೌರವೆ
ಆಂಜಿಜೆನೆ ಪಂಡೊಂದು ಮಾತೆರ್
ವಾಸುದೇವನ ಎದುರು ಉಂತ್ಯೆರ್ ಕೈನ್ ಮುಗಿಯೊಂದು ॥

॥ ರಡ್ಡನೆದ ಸಂದಿ ॥

॥ ಭೀಮೆ ಕೌರವನ್ ನಾಡುನ ಅಬ್ಬರೊ ॥

ಧರ್ಮ ನಂದನೆ ಕ್ರಿಷ್ಣ ಪಾದೊಗು
ಪುಡ್ಡಿಯಾಡ್‌ದ್ ಪನ್ಪೆ ಶ್ರೀ ಹರಿ
ಯುದ್ಧೊ ನಡತ್‌ದ್‌ಲಾಂಡ್ ಇನಿಕೇ ದಿನೊನೆ ಪದ್‌ನೆನ್ಮೊ ॥
ರಡ್ಡ್ ಕಡೆಟ್‌ಲ ಏತೊ ಸೈತ್ತ್‌ದ್
ಅಮ್ಮೆ ಜೋಕುಲೆಗಿದ್ದಿ ಕಂಡನಿ
ಪೊಣ್ಣುಲೆಗ್ ಇದ್ಯಂದೆ ಆಯಿನೆ ಮಾತ್ರೊ ಈ ದಿನೊಟು ॥

1

ಕುರುಪತಿಯೆ ತಪ್ಪಾದ್ ಎಂಕ್ಲೆನ
ಲಡಯಿದಾ ತೀರ್ಮಾನೊ ಆಯಿಜಿ
ನನಗ್ ಎಂಚಿನ ಸಾದಿ ಪನ್ನಗ ಕ್ರಿಷ್ಣೆ ತೆಲಿತೊಂದು ॥
ದಿನೊನೆ ಸಂದುನ ಪೊರ್ತು ಆಯಗ್
ನನಲ ಉಂಡುಯ ರಡ್ಡ್ ಜಾಮೊನೆ
ಅಪಗ ತಿಕ್ಕುವೆ ಭೀಮ ಕೈಕಾಯೆಂದ್ ಪನ್ನಗನೆ ॥

2

ಆ ದುರ್‍ಯೊದನನೇನ್ ನಾಡುವೆ
ಓಲುದೆಂಗುವೆ ಅಪ್ಪೆ ಬಂಜಿಡೊ
ಗಾಳಿಡೇ ಬಜವಾದ್ ರಾವೆನೊ ತೂಪೆಯಾನ್‌ಂದ್ ॥
ಆರ್ಬಟೆಡ್ ಲೆತ್ತೊಂದು ಪಿದಡಿಯೆ
ನಾಪಗನೆ ಗದೆ ಪುಗೆಲ್‌ಡುಂತದ್
ತೂಯಿನಾಕ್ಲ್ ಪಾರ್ಥೈರಾಯನ ಎದುರು ಉಂತಂದೆ ॥

3

ಪುಣತ ರಾಸಿಲೆನಟ್ಟಿ ಮಗತ್‌ದ್
ಅಡಿಟ್ ಉಲ್ಲೆನೊ ಪನ್ಡ್ ತೂಯೆನೆ
ಪೊಲಿನ ರತೊಕುಲೆ ರಾಸಿ ಪದ್‌ರ್‌ದ್ ತೂಯೆನಾಪೆಕ್‌ಡ್ ॥
ಕುದುರೆ ಆನೆಲು ಮೇಲ್ ಮೇಲ್‌ಗ್
ಸಯಿತ್‌ದೇ ಬೂರ್ದ್‌ನವೆ ಅಟ್ಟಿಡ್
ಜೆಯಿದೆನೋ ಪಂಡೊಂದು ನಾಡಿಯೆ ಭೀಮೆ ಏವುರೊಡು ॥

4

ವೀರ ಬಗದತ್ತನವೆ ಆನೆದ
ಬಾರಿ ಮಲ್ಲವೆ ಬಂಜಿ ದುಲಯಿಡ್
ನೂರ್ದು ಕುಲ್ಲುದು ಉಲ್ಲೆನೋ ಆ ಮೂರ್ಕೆ ಪಂಡೊಂದು ॥
ಬಾತ್‌ದಿತ್ತ್‌ನ ಪುಣತ ಬಂಜಿಡ್
ದಾನ್ನೊ ಪಂದುನ ತೂದು ಭೀಮೆನೆ
ಮೂಲು ದೆಂಗ್‌ದೆ ಪನ್ಡ್ ಹಾಕಿಯೆ ಗದೆಟ್‌ಲಾ ಪುಣಕ್ ॥

5

ನಾಯಿ ಆನೆದ ಕರ್ಲ್ ತಿನಿಯೆರೆ
ನೂರ್‌ದಿತ್ತ್‌ದ್ ತಿನ್ಪಿ ರಬಸ್‌ಡ್
ಆನೆದವೆ ಮಾ ಬಂಜಿ ಪಂದ್‌ನೆ ಪನ್ಡ್ ತೆರಿಯಂದೆ ॥
ಭೀಮೆ ಹಾಕ್‌ನಗಪಗ ನಾಯಿಯೇ
ಪೀಂಕನ್‌ಡೆ ಪಿದಡೊಂದು ಬೊಬ್ಬೆಡ್
ಕುಂಯಿಯಿಂದಪಗ ಪಾರುನ ತೂದು ತೆಲಿತೊಂಡೆ ॥

6

ಬೋಂಟೆಗಾರೆರ್ ಭೀಮ ಸೇನಗ್
ಮಾಸೊ ಕೊರೊಡುಂದಕ್ಲ್ ಕಾಡ್‌ಡ್
ಮೇರ್ ಜಿಂಕೆಲೆ ಬೋಂಟೆದೇರ್‌ದ್ ಮಾಸೊ ತುಂಬೊಂದು ॥
ಕಾಳಗೊದ ಕಳತಾಡೆ ಬನ್ನಗ
ಬಾಜೆಲಾಯಿನೆಟಕ್ಲ್ ವೈಸಂ–
ಪಾಯ ಕಿರೆತಾಡೆಗೆನೆ ಬತ್ತ್‌ದ್ ನೀರ್ಗ್ ಜಪ್ಪಿಯೆರೆ ॥

7

ತಯರ್ ಮಲ್ಪುನಗಲ್ಪ ಮೂವೆರ್
ಕಿರೆತ ದಂಡೆಡ್ ಉಂತ್‌ನಾಕ್ಲ್
ಕುರುಪತಿನ್ ಲೆಪ್ಪುನಗ ಗೊಂತಾದಕ್ಲ್ ದೆಂಗಿಯೆರ್ ॥
ಅಕ್ಲ್ ಏರ್‌ಂದಲ್ಪ ಪಿಂದ್‌ನ
ಸಬರನಾಕ್ಲ್ ಕಿರೆತ ನೀರ್‌ನ್
ಪರ್‌ದ್ ಬನ್ನಗ ಭೀಮೆ ನಾಡೆದೆ ಅರಸು ಕೌರವನ್ ॥

8

ಭೀಮಸೇನಗ್ ಪುಡ್ಡಿಯಾಡ್‌ದ್
ಮಾಸೊನೆದುರುಡು ದೀಡ್ದ್ ಪಂಡೆರ್
ಆ ಸುಯೋದನೆ ಉಲ್ಲೆ ವೈಸಂಪಾಯ ಕೆದುತುಲಯಿ ॥
ತೂಯೊನೆಂಕುಲು ಗುರುಮಗನ್ ಸರಿ
ಆಯೆ ಲೆಪ್ಪೆದೆ ಮಿತ್ತ್ ಬರ್‍ಯೆರೆ
ತಾನ್ ಬರ್ಪುಜಿ ಪನ್ಡ್ ಕೌರವೆ ನೀರ್ದ ಉಲಯಿತ್ತೆ ॥

9

ಸಬರನಾಕ್ಲ್ ಪಂಡಿ ಪಾತೆರೊ
ಕೆಬಿಕ್ ಬೂರ್‌ನ ಸಾತ್‌ಗಪಗನೆ
ಅಕ್ಲೆ ಕೈಕೇ ಕೊರ್‍ಯೆ ಮುತ್ತುದ ಮಾಲೆ ಕಂಟೆಲ್‌ದ ॥
ಬರವಸ್‌ಡ್ ರಣ ಭೀಮೆ ಬತ್ತೆನೆ
ಹರಿನ್ ನಾಡೊಂದಾಡೆ ಲಾಗಿದ್
ಅವುಲು ತೂಯೆನೆ ತನ್ನಕ್ಲೆನಾ ಒಟ್ಟು ಶ್ರೀ ಹರಿನ್ ॥

10

ಸ್ವಾಮಿ ಕೇನ್‍ಲ ಆ ದುರ್ಯೋದನೆ
ನೀರ್‌ದುಲಯಿಡ್ ಮುರ್ಕುದುಲ್ಲೆಗೆ
ಬೋಂಟೆದಾಕ್‌ಲ್ ಪಂಡೆರೆನ್ನಡ ಇತ್ತಿ ಸಂಗತಿನ್ ॥
ತಾನ್ ವೈಸಂಪಾಯನಾ ಕೆದುಡುದು
ದಾನೆ ಆಂಡಲ ಬರ್ಪುಜಿಂದ್‌ದ್
ದ್ರೋಣೆರೆನ ಮಗೆ ಲೆಪ್ಪುನಗನೇ ಪನ್ತೆಗೆನೆ ದುಸ್ಟೆ ॥

11

ಕೆದುಟು ಮುರ್ಕುದು ಇತ್ತ್‌ನಾಯನ್
ಒಯ್‌ತ್‌ಲಕ್ಕದ್ ಕೆರ್‍ವೆ ಪನ್ನಗ
ಯಮನ ಮಗೆ ಧರ್ಮಜೆನೆ ಧರ್ಮೊದ ಸಾರೊಗ್ರೇಯ್ತೊಂದು ॥
ಲಡಯಿಡಾಯುದೊ ದಕ್ಕನಾಯನ್
ಸರಣು ಬತ್ತ್‌ನ ನೀರ್‍ಡ್ ಮುರ್ಕ್‌ನ
ಒಯಿರಿನಕ್‌ಲೆನ್ ಕೆರ‍್ಯೆರೆನೆ ಬಲ್ಲಿಂದ್ ಉಂಡತ್ತೊ ॥

12

ದಾನೆ ಮಲ್ಪುನೆ ಸಾಸ್ತ್ರೊ ಮೀರ್‌ದ್
ಆಯನಿನಿ ಕೆರ್ಪುನೆನೊ ಪನ್ನಗ
ಮೂರ್ಕ ದುಸ್ಟ ಪಟಿಂಗನೇಪೊಲ ಕೆರೊಲಿ ಪಂಡೊಂದು ॥
ವಾಸುದೇವೆನೆ ಭೀಮ ಸೇನನ
ಮೋನೆ ತೂನಗ ಪಂಡೆ ಧರ್ಮಜೆ
ಪೋದು ಆಯನ್ ಮಿತ್ತ್‌ಲೆಪ್ಪುಗೊ ರಾಜ ಮರ‍್ಯದಿಡ್ ॥

13

ಆವು ಪಂಡ್‌ದ್ ಕೊಂಬು ವಾದ್ಯೊಡು
ಪಾಂಡವೆರ್ ಐವೆರ್‌ಲ ಕ್ರಿಷ್ಣನ್
ಕೂಟೊನುಂದೇ ಪೋದು ವೈಸಂಪಾಯ ಕೆದುತೌಲು ॥
ಸಾಲ್‌ಡುಂತುದು ತೂನಗಾಪಗ
ನೀರ್ದ ಪಕ್ಕಿಲು ಮುರ್ಕು ಲಕ್ಕದ್
ಕೌರವೆನೆ ಉಲ್ಲೆಂದ್ ತೋಜವಿ ನಮುನೆಡವು ಮುರ್ಕ್ಯೊ ॥

14

ಲೆಪ್ಪುನೆನೆ ಏರೇರ್ ಪನ್ನಗ
ಒರ‍್ಯೊರ‍್ಯೆ ಲೆತ್ತೊನುಗೊ ಪಂಡ್‌ದ್
ಕ್ರಿಷ್ಣೆನಕ್‌ಲೆಗ್ ತೆರಿಪದಾನಗ ಆವು ಪಂಡೊಂದು ॥
ಕಲ್ಲ್ ಕಟ್ಟ್‌ನ ಕಿರೆತ ದಂಡೆಡ್
ಧರ್ಮಜನ ಒಟ್ಟಿಗೆನೆ ಮಾತೆರ್
ಲೆಪ್ಪುನಟ್ಟನೆಗಲ್ಪ ಉಂತ್ಯೆರ್ ಕೆದುನೆ ತೂವೊಂದು ॥

॥ಭೀಮನ ಲೆಪ್ಪುಗು ಕೌರವೆ ಲಕ್ಯೆ ॥

ಹರಿನ ಒಪ್ಪಿಗೆ ಪಡೆದ್ ಲೆಪ್ಯೆರೆ
ಸುರುಕು ಸಹದೇವೆನೆಲ ಕೆದುತವೆ
ಬರಿಟ್ ಉಂತುದು ಲೆತ್ತೆ ಕೌರವ ಕುರುಕುಲೇಸಂದ್ ॥
ಕುರು ಕುಟುಂಬೊಡು ಪುಟ್ಟ್‌ನಾಯೆನೆ
ಕಿರೆಟ್ ಮುರ್ಕುದು ದೆಂಗ್‌ದುಂತುನೆ
ಸರಿಯೊ ವಂಸೊದ ಮಾನೊ ದೆತ್ತನೆ ಲಕ್ಕ್ ಬಲ ಮಿತ್ತ್ ॥

1

ಉತ್ತರೊನೆ ತಿಕ್ಕ್‌ಜಿಲ ಲೆಪ್ಪುಗು
ಮಿತ್ತ್ ಬತ್ತ್‌ಜೆ ಪನ್ಡ್ ನಕುಲೆನೆ
ಲಕ್ಕ್ ಲಕ್ಕ್‌ಲ ದುಸ್ಟ ನಿನ್ನವೆ ಚಲೊಕು ಮರ್ದಿದ್ದಿ ॥
ಪನ್ವೆದನೆ ಆ ಚಲೊನೆ ಓಂಡುಯ
ಮುರ್ಕ್‌ನೆಟ್ ಚಂಡ್ಯಾದ್ ಪೋಂಡೊಯ
ನಿನ್ನ ಮೋನೆಡ್ ಚೋಲಿ ಉಂಡುಡ ಬೇಕೊ ಬಲ ಮಿತ್ತ್ ॥

2

ದಾಲ ಪಂದ್‌ಜಿ ನೀರ್‌ಲಪಗನೆ
ಪಾರ್ತೆ ಬಿರು ಬೀಜಾದ್ ಲೆತ್ತೆನೆ
ಓ ದುರ್ಯೋದನ ಯಾನೆ ಲೆಪ್ಪುನೆ ಕರ್ಣನಾ ಪುಣನ್ ॥
ಮೀಪಯೆರೆ ಈ ಬೋಡು ಪಂಡ್‌ದ್
ಕಾಪುವೆರ್ ನಿನನಿತ್ತೆ ಬತ್ತಡ
ಆಯನವೆ ಗತಿ ತೋಜವೆಂದ್‌ದ್ ದೆಂಗ್‌ದುಲ್ಲನಯ ।

3

ಆಣ್ ಮಗೆ ಈ ಅತ್ತೊ ಪೊಣ್ಣನ
ಜಾತಿದಾಯೆನೊ ನೀರ್‍ಡ್ ದೆಂಗುನ
ಏರ್ ಕಲ್ಪಯಿ ವಿದ್ಯೆ ಪಂಡ್‌ದ್ ಎಂಕ್ ತೆರಿಪಾಲ ॥
ಆಂಡಲಾ ಕುರುವೀರೆ ಬತ್ತ್‌ಜೆ
ಮೇಲ್ಗ್ ಪಂಡ್‌ದ್ ಹರಿಯೆ ಲೆತ್ತ್‌ದ್
ಪಾಂಡವೆರೆನಾ ರಚ್ಚಕೆನೆ ಯಾನತ್ತೊ ಲೆಪ್ಪುನಯೆ ॥

4

ನಿನ್ನವೇ ಸಬೆಕೇನ್ ಬತ್ತ್‌ದ್
ಕೊರ್ಲ ಅಕ್‌ಲೆಗ್ ಐನ್ ಗ್ರಾಮೊನು
ಪನ್ಡ್ ಕೇನ್ನಗ ಎನನ್ ಕಟ್ಯೆರೆ ಪನ್ತ್‌ನಾಯೆನೆಲ ॥
ಮುರ್ಕುದೇ ಪತ್ತೊಂದು ಉಲ್ಲನ
ಹಸ್ತಿನಾವತಿಡಿತ್ತಿ ಗ್ರಾಮೊಲೆ
ನಿತ್ತೆ ಪಂಡ್‌ದ್ ತಮಸ್ ಮಲ್ತೆನೆ ಕ್ರಿಷ್ಣೆ ಲೆಪ್ಪುನಗ ॥

5

ಭೀಮಗೇ ಕಣ್ಣೊತ್ತೈ ಕ್ರಿಷ್ಣನೆ
ಯಾನ್ ಲೆಪ್ಪುನೆ ಕಡೆಕ್ ಅಣ್ಣನೆ
ನೀತಿ ಧರ್ಮೊನು ಪನ್ಡ್ದ್ ಲೆಪ್ಪುನಗಪಗ ಬತ್ತ್‌ಜೆಡ ॥
ಆಯನೇನೇ ಮಿತ್ತ್ ಒಯ್ತ್‌ದ್
ಕಾರ್ಡ್ ಪತ್ತ್‌ದ್ ನೆಲಕ್ ಹಾಕುವೆ
ಈತ್ ಪನ್ನಗ ಧರ್ಮನಂದನೆ ಲೆತ್ತೆ ಕೌರವನ್ ॥

6

ನಮ್ಮ ಕುಟುಮೊದ ಮಾನೊ ಮರ್ಯದಿ
ದೆಪ್ಪುವನ ಈ ಎನ್ನ ಮೆಗ್ಯನೆ
ಅತ್ತೊ ರಾಜ್ಯೊನು ಈಯೆ ಆಳ್‌ಲ ಮಿತ್ತ್ ಬಲಬೇಕೊ ॥
ಇತ್ತೆ ನಮೊ ನಮೊ ರಾಜಿಯಾದೇ
ಕ್ರಿಷ್ಣನೆದುರುಡು ಲಡಯಿನುಂತಗೊ
ಸೈತ್ತ್‌ನಕ್‌ಲೆಗ್ ಸಾವು ಮಲ್ಪುಗೊ ಪ್ರೇತೊ ಬುಡ್ಪಾಗೊ ॥

7

ನಿನ್ನವೇ ಅಪ್ಪೆಮ್ಮನಾಕ್‌ಲ್
ಮೆಗ್ಯನಕ್‌ಲೆನ ಬುಡೆದಿಯಲ್ಲುಲ
ನುಪ್ಪು ನೀರ್‌ನ್ ಬುಡುದು ಉಲ್ಲೆರ್ ಬಾನುಮತಿನೊಟ್ಟು ॥
ಮಿತ್ತ್ ಬತ್ತಡ ಒರಿಯೆ ಆಂಡಲ
ಉಲ್ಲ ಪಂಡ್‌ದ್ ಮನಸ್‌ಡಾಕ್‌ಲ್
ಮಲ್ಪೆರ್‌ಯ ಸಮದಾನೊ ಬಲ ಬಲ ಈಡೆ ನೀರ್‌ಡ್ದ್ ॥

8

ಆಯ ನುಸುಲುದ ಮುಗುಳಿ ಮಾತ್ರೊನೆ
ನೀರ್‌ಡಾಂಜಿನೆನತ್ತೊ ಮೇಲ್‌ಗ್
ಪಾಂಬ್‌ಜೆನೆ ಮೀಂದೊಂದು ಪಂಡ್‌ದ್ ಭೀಮೆನಬ್ಬರೊಡು ॥
ಆರ್ಬಟೆನ್ ಕೊರ್ದಾದ್ ಲೆತ್ತೆನೆ
ಮೂಜಿ ಕಾಸ್‌ದ ನಾಯಿ ಅರಸುಲೆ
ಮಾನೊ ದೆತ್ತ್‌ನ ಪೊಡಸ್ ಮಿತ್ತ್‌ಗ್ ಬೇಕೊ ಬಲ ಈಡೆ ॥

9

ಇಸೊತ ಲಾಡ್‌ನ್ ಕೈಟ್ ಪತೊನುಯ
ಜುಗರಿ ಗೊಬ್ಬೆರೆ ಮಂಡೊ ಬುಡ್ಪಲ
ಬುಡೆದಿ ದ್ರೌಪದಿ ಸೀರೆನೊಯ್ಪುಲ ತುಡೆನ್ ಬೊಟ್ಟುಲಯ ॥
ಬಲಯ ಮಿತ್ತ್‌ಗ್ ನೀರ್‌ಡೊಲ್ಲೆದ
ಲೆಕೊನೆ ದೆಂಗ್‌ದ್ ದಾಯೆ ಕುಲ್ಲ್‌ದ
ಚಲೊಕು ಮರ್ದಿದ್ದಿಂದ್ ಗ್ರೇಯ್ತುನ ಎನಡನೇ ಉಂಡು ॥

10

ನಿನ್ನವೇ ಮೆಗಿ ಎನ್ನ ಬಂಜಿಡ್
ಉಲ್ಲೆ ನಿನ್ನನ್ ಕಾಪ್ಪೆ ಬಲ ಬಲ
ಮೆಗ್ಯನಕ್‌ಲೆನ ಬುಡೆದಿಯಲ್ಲೆಗ್ ಮಯ್ಪು ಬುಡುದಾರೆ ॥
ಬತ್ತ್‌ಜಡ ಪೋವೆಂದ್ ಗಿರೆಪಡ
ಜತ್ತ್‌ದೇ ಮಿತ್ತೊಯ್ಪೆ ನಿನ್ನನ್
ಕೊಚ್ಚಿ ಕೊಚ್ಚಿದ್ ಬೂತೊಗಗೆಲ್‌ನ್ ಯಾನ್ ಬಲಸುವೆಯಾ

11

ನೀರ್‌ನಾಜದ್ ಕಡುನು ಪಾಡ್‌ದ್
ಮೀನ್ ಪತ್ತುನ ಲೆಕೊನೆ ನಿನ್ನನ್
ಗೋರು ಗೋರುದು ಮಿತ್ತ್ ದಕ್ಕುವೆನೆನ್ನ ಗದೆಟಿತ್ತೆ ॥
ಓ ಸುಯೋದನ ಈಯೆನಾ ದ್ರ್ತ–
ರಾಸ್ತ್ರಗೇ ಪುಟ್ಟ್‌ನಯೆ ಅಂದ್‌ಡ
ಬೇಕೊ ಬಲ ಬಲ ಕಂದ್ರ ಕುಟ್ಟಿಂದಿತ್ತೆ ಪನ್ಪವಡ ॥

12

ಬೀಮ ಪಾತೆರೊ ಕೇನ್ಡ್ ಕೌರವ –
ಗಾಂಡ್ ಕೋಪೊದ ಬೆಚ್ಚ ಸೈರೊಡು
ಆಯನುಸುಲುಡು ಕಿರೆತ ನೀರೇ ಕೊದಿಪಿಲೆಕ್ಕಾಂಡ್ ॥
ಬಾಯಿದಾ ಜಲಮಂತ್ರೊ ಮರತ್‌ದ್ –
ಲಾನಗನೆ ಸರಿ ದಮ್ಮು ಬುಡಿಯೆರೆ
ತೀರ್ಜಿಲಾಪಗ ಮಿತ್ತ್ ಬತ್ತೆನೆ ಭೀಮ ಭೀಮಂದ್ ॥

13

ಲೆತ್ತೊನುಂದೇ ಗದೆನ್ ಬೀಜದ್
ಧರ್ಮಜೆನೆ ಎದುರುಂತು ಪಾರ್ತೆಲ
ಬಿಲ್ಲ್ ಪತ್ತ್‌ಲ ನಕುಲ ಸಹದೇವಾದಿ ವೀರೆರ್‌ಲ ॥
ಒಟ್ಟುಗೇ ಎದುರುಂತಿ ಕ್ರಿಷ್ಣನೆ
ಚಕ್ರೊ ಪತ್ತ್‌ಲ ಪನ್ಡ್ ಕೌರವೆ
ಅಟ್ಟಸ್‌ಡ್ ಗದೆ ಬೀಜದಾನಗ ಪನ್ಪೆ ಧರ್ಮಜೆನೆ ॥

14

ಮೆಗಿಯ ನಿನ್ನವೆ ದೈರೊನೇರ್‌ಲ
ಪುಗರುವೆರ್ ಕುರು ವಂಸೊಗೀಯೇ
ಪುದರ್ ಕೀರ್ತಿನ್ ಕನತ ಎಂಕ್ಲೆಗ್ ಎದುರು ಉಂತ್‌ನೆಟ್ ॥
ನಿನಡ ಒರ್ಯಡ ಮಾತೆರೆಂಕುಲು
ಲಡಯಿ ಮಲ್ಪುನ ಸರಿಯೊ ನಿಕ್ಕೇ
ಎದುರು ಉಂತ್ಯೆರೆ ಏರ್ ಪನ್ಲಯ ಎಂಕ್ಲೆ ಪೈಕಿಡ್‌ಲ ॥

15

ಈಯೆ ಲಡಯಿಗ್ ಎಂಕ್ ಸಮೊತಯೆ
ಏಪೊಗುಲ ಅತ್ತಿತ್ತೆ ಪಾರ್ತನೆ
ದೂರೊ ಉಂತುದು ಬಾಣೊ ರಾಪವೆ ಗದೆನ್ ಪತ್ತಿಯೆರೆ ॥
ತೀರ್ವೊ ಆಯಗ್ ನಕುಲ ಸಹದೇ –
ವಾದಿಗುಲು ಎಲ್ಯಕ್‌ಲ್ ಅಕ್‌ಲೆಡ
ಕಾಳಗೊನೊ ಪನ್ ಭೀಮೆ ಮಾತ್ರೊನೆ ಎಂಕ್ ಸರಿತಾಯೆ ॥

16

ಆಯೆ ತುಡೆ ಪೊಲಿಪೆಂದ್ ಆಜೊನು
ಪಾಡ್ದ್ ಪನ್ತೆನೆ ಅರ್ಣ ಪನ್ಪುನ
ಕೀರ್ತ್ತಿಡಿತ್ತನ ಬೀಮೆ ಬರಡ್‌ಯ ಎದುರು ಪನ್ನಗನೆ ॥
ಆವು ಪಂಡ್‌ದ್ ಕೌರವೇಂದ್ರಗ್
ಮಾಪಿಯೆರೆ ಪೊಸ ಕುಂಟು ಮೆಯಿಕ್‌ಲ
ಪೂಜಿಯೆರೆ ಕಮ್ಮೆನೊದ ಗಂಡೊನು ಕೊರ್ಯೆ ತರ್ಪಾದ್ ॥

॥ ಗದಾಯುದ್ದೊ ॥

ಎದುರೆದುರು ಉಂತಿಯೆರ್ ಲಡಯಿಗ್
ಕುರುಪತಿಲ ಭೀಮೆನೆಲ ಕರ್ಪುರೊ –
ನಗಿದ್ ಪುಗೆಲ್‌ಡ್ ಗದೆನ್ ದೀಡ್‌ದ್ ಕಣ್ಣ್ ಮಗ್ತರ್‌ದ್ ॥
ಒರಿಯನೊರ್ಯನ್ ತೂದು ಉಂತ್‌ನ –
ಗಪಗ ಸೇರ್ಯೆರ್ ರಡ್ಡ್ ಕಡೆತವೆ
ಜನೊಕುಲಾಡೆಗ್ ಮೂವೆರಿತ್ತೆರ್ ಕೌರವನ ಕಡೆಟ್ ॥

1

ಪಾಂಡವೆರೆ ಕಡೆಟಿತ್ತೆರೆತ್‌ಲ
ವೀರನಾಕ್‌ಲ್ ಕ್ರಿಷ್ಣೆ ಧರ್ಮಜೆ
ಪಾರ್ತೆಲಾ ಸಹದೇವ ನಕುಲೆರ್ ತೂಯೆರುಂತಿಯೆರ್ ॥
ಆತ್ ಪೊರ್ತುಗು ಸೀರ್ತೊ ಮೀಯೆರೆ
ಪೋಯಿನಾ ಬಲಬದ್ರೆನಾಡೆಗ್
ಪಾರ್ ಬತ್ತ್‌ದ್ ತೂಯೆನಿರ್ವೆರ್ ಲಡಯಿಗುಂತ್‌ನೆನ್ ॥

2

ಕ್ರಿಷ್ಣೆ ವಂದನೆ ಮಲ್ಪುನಾಪಗ
ನಿನ್ನ ಸೀಂತ್ರಿಡ್ ಲಗಡಿ ದೆತ್ತನೆ
ಎನ್ನ ಸಿಸ್ಯನ್ ಕೌರವೇಂದ್ರನ್ ದಾನೆ ಪನೊಡೇನ್ ॥
ಪೊದ್ವೆರೆನ್ ಬದ್‌ಕಾಯ ಪಾಂಡವೆ –
ರೊರ್ಯೆರತ್ತೊಯ ಎನಡ ಲಡಯಿಗ್
ಇತ್ತೆನೇ ತಯರಾವಡ್‌ಂದ್‌ದ್ ಪತ್ಯೆನಾಯುದೊನು ॥

3

ಅಣ್ಣ ಎನ್ನವು ಸೀಂತ್ರಿ ಪಂಡ್‌ದ್
ತಪ್ಪು ಗಿರೆಪಡ ಆಯೆ ಮಲ್ತ್‌ನ
ದುಸ್ಪ ಕರ್ಮೊನೆ ಲಗಡಿ ದೆತ್ತ್‌ನೆ ನಿಕ್ಕ್ ಪನ್ಪೇನ್ ॥
ತಿನ್ಪಯೆನೆ ಇಸೊ ಅರಕ್‌ದಿಲ್ಲನ್
ಪೊತ್ತಯೆನೆ ಕಳು ಕಪಟೊ ಪಗಡೆನ್
ಗೊಬ್ಬಯೆನೆ ಪಾಂಡವೆರೆ ರಾಜ್ಯೊನು ಉಲಯಿ ಪಾಡಿಯೆನೆ ॥

4

ಮನೆತನೊಕು ಅಡ್ ಬತ್ತಿ ಪೊಣ್ಣನ
ತುಡೆಕ್ ಸೊಂಟೊಗು ತುತ್ತಿ ಸೀರೆನ್
ಒಯಿಪಯಿನ ಮಹ ಮೂರ್ಕೆ ಬೂಮಿಡ್ ಬದುಕುನೆಂಚಾಯೆ ॥
ಯದುಕುಲೊತ ಮರ್ಯಾದಿ ದೆಪ್ಪಡ
ಕುರುಪತಿನ ಕಡೆಟೀಯೆ ಉಂತುದು
ಲಡಯಿ ಮಲ್ತ್‌ದ್ ಪನ್ದ್‌ಲಾ ಹರಿ ಮಲ್ತೆ ಸಮದಾನೊ ॥

5

ಧರ್ಮೊ ಯುದ್ದೊಡೆ ಏರ್‌ಲಾಂಡಲ
ಗೆಲ್ಪುಲೆಕೊ ಈ ಮಲ್ಪು ಪಂಡ್‌ದ್
ಅಲ್ತ್ ದ್ವಾರಕಿಗೆತ್ಯೆನಾ ಬಲಭದ್ರೆ ನಡತೊಂದು ॥
ಕ್ರಿಷ್ಣೆ ಪಂಡೆನೆ ಕೌರವನ ತುಡೆ –
ಕಿತ್ತೆ ಹಾಕ್ಯೆರೆ ಬಲ್ಲಿ ಭೀಮೆನೆ
ಬಕ್ಕೊ ಭೀಮನ ತರೆಕ್ ಹಾಕ್ಯೆರೆ ಬಲ್ಲಿ ಕೌರವೆಲ ॥

6

ಧರ್ಮೊ ಯುದ್ದೊದ ನೀತಿನಕ್‌ಲೆಗ್
ಪನ್ದ್‌ಲಾಯನ ಪಾಂಚಜನ್ಯೊನು
ಗಟ್ಟಿಡುರಿಪುನಗಕ್‌ಲ್ ತೂಯೆರ್ ಕಣ್ಣ್ ಮಲೆವೊಂದು ॥
ಒರ್ಯೆನೊರ್ಯನ್ ನೆರ್‌ದ್ ದೂರುದು
ಹಲ್ಕಿ ಮಲೊಂದಕ್‌ಲ್ ಗದೆನ್‌ಲ
ದೆರ್ತ್ತ್ ಪತ್ಯೆರ್ ಗದೆಕ್ ಗದೆಟೇ ಹಾಕ್‌ದುಂತಿಯೆರ್ ॥

7

ತರೆಕ್ ತಿಗಲೆಗ್ ಬೆರಿಕ್ ಸೊಂಟೊಗು
ಗದೆನ್ ಬೀಜದ್ ಹಾಕ್‌ನಾಪಗ
ಮೆಯಿಕ್ ಪೆಟ್ಟಾವಂದ್‌ನಂಚೆನೆ ಗದೆಟೆ ತಲಿಪೆದೆರ್ ॥
ಗದೆ ಗದೆಟ್ ಹಾಕ್‌ನಗ ಸೂತವೆ
ಕಿಟಿಯೆ ರಟ್ಟ್‌ದ್ ತುತ್ತ್‌ನ್ಯೆತೊಡು
ಗೆಣಿಪಿಯೆರೆ ತೀರಂದ್‌ನಾತ್‌ಲ ಆಂಡ್ ಒಟ್ಟೊಟ್ಟೆ ॥

॥ ಕೌರವೆ ತುಡೆ ತುಂಡಾದ್ ಬೂರ್ಯೆ ॥

ಬಚ್ಚೆಲ್‌ಗ್ ಕರ್ಪುರೊನು ಅಗ್ಗಿದ್
ಇರ್ವೆರ್‌ಲ ಹಾಕೊಂದು ಪುಣೆಯೆರ್
ಒರ್ಯನಾಂಡಲ ಪೆಟ್ಪ್ ತಾಗ್‌ಜಿ ವೈರಿನಾ ಮೆಯಿಕ್ ॥
ತಿರ್ಗ್ ತಿರ್ಗ್‌ದ್ ಕುಲ್ಲುದುಂತುದು
ತನ್ನವೇ ಮೊರಂಪೂರ್ದು ಹಾಕ್ಯೆರ್
ದತ್ತ್ ಬಲತ್‌ಗ್ ಗದೆನ್ ತಿರ್ಗಾವೊಂದು ಸೇಂಕೊಂದು ॥

1

ಜಾಮೊ ಒಂಜಿಯೆ ಕರಿದ್ ಆಂಡಲ
ಸೋಲು ಗೇಲ್‌ಲ ತೆರಿಜಿ ಮುಕುಲೆನ
ಕಾಳಗೊಡು ಸರಿ ಸುತ್ತುಡುಂತುದು ತೂಪುನಾಕ್‌ಲೆಗ್ ॥
ಏರ್ ಗೆಲ್ಪುವೆರೆನ್ಪಿ ಏವುರೋ –
ಡಾಕ್‌ಲೆಗ್ ಬೊಡಿದಾಂಡ್ ತೂದೇ
ಆ ದುರ್ಯೋದನ ತರೆಟ್ ಸೀಂತ್ರಿದ ಬುದ್ದಿ ಉಂಡಾಂಡ್ ॥

2

ನೆರ್‌ದ್ ಭೀಮನ ಅಪ್ಪೆ ಕುಂತಿಗ್
ಪಿಲೆನ್ ಪಂಡ್‌ದ್ ಭೀಮ ಮನಸ್‌ಗ್
ಎತೆನ್ ಕುಲ್ಲದ್ ಒಂಜಿ ಹಾಕಿಯೆ ತರೆಕ್‌ಲಾಪಗನೆ ॥
ತರೆನೆ ತಿರ್ಗ್‌ದ್ ಆಂಡ್ ಭೀಮನ
ಉಸುಲು ಮಿತ್ತಾವೊಂದು ಬೂರಿಯೆ
ಕಳಟ್ ಸಿವ ಸಿವ ಪನ್ಡ್ದ ನುರ್ಕ್ಯೆರ್ ಧರ್ಮಜಾದಿಗುಳು ॥

3

ಬೀಮನುಸುಲೇ ಬಂದ್ ಆದ್‌ಲ
ಕಾರ್ ಕೈ ಚೌಳ್ಯಾದ್ ಸೈತ್ತ್‌ನ
ಮಾತ ಲಚ್ಚಣೊ ತೋಜಿದಾನಗ ಬುಲ್ತೆ ಧರ್ಮಜೆನೆ ॥
ಪಾರ್ತೆ ಕಣ್ಣ್‌ಡೆ ನೀರ್ ಜಪುಡಯೆ
ಆ ನಕುಲ ಸಹದೇವನಾಕ್‌ಲ್
ಏತ್‌ಲಾ ಬುಲ್ತೊಂದು ದುಕ್ಕೊಡು ಮುರ್ಯೊ ದೀಡಿಯೆರ್ ॥

4

ಸೈತ್ತೆನೇ ಭೀಮೆಂದ್ ಕೌರವೆ
ಕಿದ್ಕ್‌ಲ್‌ಡ್ ಗದೆ ದೀಡ್ಡ್ ನಲಿತೆನೆ
ಸೊರ್ಗೊದಾಕ್‌ಲ್ ಪನ್ಲೆ ಜಯೊ ಜಯೊ ಕೌರವೇಸ್ವರಗ್ ॥
ಧರ್ಮಜೆನೆ ನನ ಕಾಡ್ಗ್ ಪೋಲಯ
ಚಕ್ರವರ್ತಿಯೆ ಯಾನ್‌ಲಾಯೆನೆ
ನಿಕ್ಕ ಎಂಚಿನ ಹಕ್ಕ ರಾಜ್ಯೊಡು ನಡಪು ಮುಲ್ಪಡ್ದ್ ॥

5

ಕುರುಪತಿನ ಕೋಡಂಗಿ ನಲಿಕೆನ್
ಮುರಹರೆನೆ ತೂವೊಂದು ಮನಸ್‌ಡ್
ಮುಗುರು ತೆಲಿಕೆಡ್ ಭೀಮ ಕೈತಡೆ ಬತ್ತ್‌ದಾಪಗನೆ ॥
ತಿಗಲೆನೊತ್ತುದು ಉಸುಲು ಬರ್ಪದ್
ನಿಕ್‌ಲ್ ಬುಲ್ಪಡೆ ಭೀಮೆ ಸೈತ್ತ್‌ಜೆ
ಬುಲದ್ ಕಣ್ಣ್‌ನ್ ತೂಪೆ ಪನ್ನಗ ಆಂಡ್ ಸಂತೋಸು ॥

6

ಗಾಳಿ ಪಾಡ್ಯೆರ್ ಮೆಗ್ಯನಾಕ್‌ಲ್
ಸೀರ್ತೊ ಪರ್ಪದ್ ಧರ್ಮನಂದನೆ
ಈಡ್ ಕಟ್ಟ್‌ದ್ ದೀಡ್ಯೆ ನಂಬುನ ದೈವೊ ದೇವೆರೆಗ್ ॥
ಭೀಮೆ ಲಕ್ಕ್‌ದ್ ಕುಲ್ಯೆ ಕೌರವೆ
ಹಾಕ್‌ನಯೆ ಓಲುಲ್ಲೆ ಪಂಡ್‌ದ್
ಬೂಮಿ ತೂಕೊದ ಗದೆನ್ ಮುಗೆಲ್‌ಡ್ ದೀಡ್ದ್ ಲಕ್‌ದುಂತ್ಯೆ ॥

7

ನ್ಯಾಯೊ ತತ್ತ್‌ದ್ ನಿನ್ನ ತರೆಕೇ
ಹಾಕ್ಯೆನಾ ಕೌರವೆನೆ ನಿಕ್ಕ್‌ಲ
ನ್ಯಾಯೊ ಬೋಡುಂದಿದ್ದಿ ಹಾಕ್‌ಲ ಪಂಡೆ ಶ್ರೀ ಕ್ರಿಷ್ಣೆ ॥
ಓ ದುರ್ಯೋದನ ಬಲಯ ಕಳಕೀ
ಕಾಳಗೊನು ಮಲ್ಪುಗೊಯ ಎನ್ನವೆ
ಕಾಲ ಬೈರವ ನಾಟ್ಯೊ ತೂಪವೆ ಪನ್ಡ್ದ ಲೆಪ್ಪುನಗ ॥

8

ಕುರುಪತಿಯೊ ಜಾರುನಯೆ ಭೀಮಡ
ಲಡಯಿ ಮಲ್ಪೆರೆ ಬದುಕುನಾಸೆನೆ
ಬುಡುದು ಗದೆ ಬೀಜೊಂದು ಎದುರುಡು ಉಂತ್ಯೆ ಕಾಳಗೊಗು ॥
ಹರಿಯೆ ಎನ್ನನ್ ಲಗಡಿ ದೆಪ್ಪೆರೆ
ಮುಣೆಮುನೆನ್ ಯಾನಿತ್ತೆ ತೂಯೆನೆ
ಕಡೆತ ಕಾಳಗೊ ಪನ್ಡ್ದ ನೆನೆತ್‌ದ್ ಗದೆಟ್ ಹಾಕಿಯೆನೆ ॥

9

ಪೆಟ್ಟ್ ತಪ್ಪದ್ ಭೀಮ ಸೇನೆನೆ
ದುಸ್ಪ ನಿನ್ನನ್ ದೀಡಯೆಂದ್‌ದ್
ಪೆಟ್ಟ್ ಪಾಡಿಯೆ ತುಡೆಕ್ ಜೂವೊದ ಎಕ್ಕ ಇತ್ತ್‌ನಡೆ ॥
ತನ್ನ ತುಡೆ ಪೊಲಿದಾನಗಾಯೆನೆ
ದಿಡ್ಕ ಬೂರಿಯೆ ಕಳಟ್‌ಲಾಪಗ
ಅಸ್ವತ್ತಾಮೆಲ ಕೃಪೆರ್ ಕೃತವರ್ಮಾದಿಗುಳು ಕೈಟ್ ॥

10

ತಾಂಗ್ ತಾಂಗ್‌ದ್ ಕಳಟ್ ಜೆಪುಡದ್
ಗಾಳಿ ಪಾಡ್ಯೆರ್ ಮಂತ್ರೊ ಮಲ್ತೆರ್
ನೀರ್ ಪರ್ಪಯೆರಾಂಡಲಾ ಕುರುವೀರೆ ಲಕ್ಕ್‌ಜೆನೆ ॥
ಓ ಮುರಾಂತಕ ನಿಕ್ಕ ಲಡಯಿದ
ಬೂಳ್ಯೊ ಕೊರ್ನಗ ಯಾನ್ ಪನ್ತ್‌ನ
ಪಾತೆರೊನು ಈ ನೆಂಪು ಮಲ್ತ್‌ದ್ ಮೋಕ್ಷೊನೊದಗಾಲ ॥

11

ಸಿಸ್ಪಿ ಸಿತಿಲಯೊ ಪನ್ಪಿ ಲೀಲೆದ
ನಿನ್ನ ನಾಟಕೊಗೆನ್ನ ಏಸೊನೆ
ತಕ್ಕ ಮಟ್ಟ್‌ಡ್ ಆಂಡೊ ಪನ್ ಪನ್ ದೇವ ಶ್ರೀ ಕ್ರಿಷ್ಣ ॥
ಪನ್ಪಿ ಪಾತೆರೊ ಕೇನ್ದ್ ಶ್ರೀ ಹರಿ
ತನ್ನವೇ ನಿಜೊರೂಪೊ ತೋಜದ್
ಕೈತ್ತಲುಂತ್‌ನ ತೂದು ಕೌರವೆ ಮಲ್ತೆ ಹರಿದ್ಯಾನೊ ॥

12

ಮಾತೆರೆಗ್ ಬೇಜಾರೊ ಆನಗ
ಓ ಸುಯೋದನ ಇನಿತ ರಾತ್ರೆಡ್
ಪಾಂಡವೆರೆ ತರೆ ಕಡ್ತ್‌ದೇ ನಿನ ಎದುರು ದೀಡ್ನೇಟ ॥
ಪ್ರಾಣೊ ಪೋವಂದೊರಿಯಡ್‌ಂದ್‌ದ್
ದ್ರೋಣನಾ ಮಗೆ ಪರಕೆ ಪಂಡ್‌ದ್
ಪಾರ್ದ್ದ ಪೋನಗ ಆಂಡ್ ಕತ್ತಲೆ ಸೂರ್ಯ ಬೊಲ್ಪಿದ್ದಿ ॥

13

ಕುರುಪತಿನ ರಚ್ಚಣೆಗ್ ಸೇನೆನ್
ತಯರ್‌ಡುಂತದ್ ಧರ್ಮ ನಂದನೆ
ಸಿಬಿರೊದುಲಯಿಗ್ ಮೆಗ್ಯೆನಕ್‌ಲೆನ ಒಟ್ಟು ಸೇರೊಂಡೆ ॥
ಹರಿನ್ ಕೊಂಡಾಡೊಂದು ಮಾತೆರ್
ಲಡಯಿದವೆ ಸರಿ ಸುದ್ದಿ ಪಂಡ್‌ದ್
ತೆರಿಪಯೆರ್ ಉಲಯಿತ್ತಿ ದ್ರೌಪದಿ ದೇವಿಗಾಪಗನೆ ॥

14

ಸೈತ್ತೆನೋ ಕೌರವೆನೆ ಪಂಡ್‌ದ್
ಪರ್‍ಯಲಪಗನೆ ಪೇರ್ ಬಂಜರೊ
ಕ್ರಿಷ್ಣ ಪಾದೊಗು ಅಡ್ಡೊ ಬೂರುದು ತೆಲಿಕೆ ತೆಲಿತೊಂದು ॥
ಎನ್ನ ಮಾನೊನು ಒರಿತ್‌ನಯೆ ನಿನ
ಲೆಕ್ಕೊ ಇತ್ತ್‌ನ ಅಣ್ಣನಾಕ್‌ಲ್
ಪೊಣ್ಣು ಪೊಂಜೊವೆಗುಪ್ಪಡ್‌ಂದ್‌ದ್ ಪರಕೆನೊಪ್ಪಯಲ್ ॥

॥ ಕೌರವನ ಮರಣೊ ॥

ದ್ರೋಣನಾ ಮಗೆ ಆ ನಡೀರ್‍ಲ್ಡ್
ಪಾಂಡವೆರೆ ಸಿಬಿರೊದವೆ ಉಲಯಿಗ್
ಕಾಪುನಕ್‌ಲೆನ್ ಕೆರ್ದ್ದ್ ಪೊಗ್ಗಿಯೆನಾಪೆಕೀಪೆಕ್‌ಡೆ ॥
ಪಾಂಡವೆರ್ ಓಲುಲ್ಲೆರ್‌ಂದ್‌ದ್
ನಾಡ್ ನಾಡ್‌ದ್ ತೆನ್ಕಯಿದ ಪುಡೆ –
ಕಾಯೆ ಬತ್ತ್‌ದ್ ತೂನಗವುಲೇ ಸಾಲ್‌ದೈವೆರ್‌ಲ ॥

1

ಮೋನೆಗೇ ಗುಡಿ ಪಾಡ್ದ್ ನಿದೆರ್‌ನ
ತೂದು ಪಾಂಡವೆರ್‌ಂದ್ ಗ್ರೇಯಿತೆ
ಆಕ್‌ಲೆನ ತರೆ ಕಡ್ತ್‌ದೊಗ್ಗಿನ್ ಪಾಡ್ಯೆ ಜುಟ್ಟುಡೆನೆ ॥
ಏರೆಗ್‌ಲ ಗೊಂತಾಯ್ಜಿ ನಿದ್‌ರೆಡ್
ದ್ರೋಪದಿನ ಬಾಲೆಲೆನ ತರೆನೇ
ಆಯೆ ಕಡ್ತ್‌ದ್ ಐನ್ ತರೆಕುಲೆ ಒಗ್ಗಿ ನೇಲ್ತೊಂದು ॥

2

ಪರಡ್ ಪರಡ್‌ದ್ ಪಿದಯಿ ಬತ್ತ್‌ದ್
ಪುಣಕುಲೆನ ರಾಸಿಲೆನ್ ಕಡತ್‌ದ್
ಕುರುಪತಿಯೆ ಬೂರ್ನಾಡೆ ಬನ್ನಗ ಸೂರ್ಯೆ ಮೂಡಿಯೆನೆ ॥
ಕಯಿತ ಒಗ್ಗಿನ್ ಜಾದ್ ಕೌರವ-
ನೆದುರು ದೀಡ್‌ದ್ ಮೆಲ್ಲಲೆತ್ತ್‌ದ್
ಕುರುಕುಲೇಸನೆ ತೂಲ ಪಾಂಡವನಕ್‌ಲೆ ತರೆನೀಯೆ ॥

3

ಪನ್ಪುನೆನ್ ಕೇನೊಂದು ಕೌರವೆ
ಕಣ್ಣ್ ಬುಲದೇ ತೂನಗವ್ವೇ
ಎಲ್ಯ ಜೋಕುಲೆ ತರೆಕುಲೇರೆನ ಪನ್ದ್ ತೂವೊಂಡೆ ॥
ಕೆರ್‍ಯನೇ ದ್ರೌಪದಿನ ಜೋಕ್ಲೆನ್
ಎನ್ನವೇ ಸಂತಾನೊ ಪೊತ್ತುದು
ಕುರ್‍ಲರಿಯೆ ಆಂಡತ್ತೊ ಪಂಡ್‌ದ್ ತಿಗಲೆಗಾಕೊಂಡೆ ॥

4

ಕಣ್ಣ್ ಮಸಲ್‌ದ್ ಆಂಡ್‌ಲಾಯನ
ದಮ್ಮು ಕಟ್ಟ್‌ದ್ ಸೇಂಕೆ ಸುರುವಾ –
ದಲ್ಪನೇ ತನ ಪ್ರಾಣೊ ಬುಡಿಯೆನೆ ಕೌರವೇಸ್ವರೆನೆ ॥
ಅಸ್ವತ್ತಾಮೆನೆ ಬಾಯ್ಗ್ ನೀರ್‌ನ್
ಬುಡ್ದು ರಟ್ಟಿಯೆನಲ್ಪಡ್‌ದ್ ತನ
ಇಲ್ಲಡೆಗ್ ಪೋಪೆಂದ್ ಕಾಳಗೊ ಕಳಟೆ ಬಲಿತೊಂದು ॥

5

ಕಾಂಡೆ ಲಕ್ಕ್‌ದ್ ತೂನಗವುಲೇ
ಏತ್‌ಲಾ ಏರ್ಕ್‌ನವೆ ನೆತ್ತೆರ್
ದಾಯ್ತ ಪಂಡ್‌ದ್ ಮಾತನಾಡ್ಯೆರ್ ಸಿಬಿರೊದಾ ಉಲಯಿ ॥
ದ್ರೋಪದಿನ ಜೋಕುಲೆನವೇ ತರೆ
ನಾಲಿಡ್‌ದ್ ಮಿತ್ತ್‌ಡ್‌ದ್ ರಟ್ಟ್‌ನ
ತೂದು ಬುಲ್ತೆರ್ ಮಾತ ದ್ರೌಪದಿ ಮುರ್‍ಯೊ ಮುರ್‍ಯೊಂದು ॥

6

ಅಸ್ವತ್ತಾಮೆನೆ ಬಾಸೆ ಪಾಡ್‌ದ್
ಕೆರ್‍ವೆ ಪಾಂಡವನಕ್‌ಲೆನೆಂದ್‌ದ್
ಕೆರ್ತ್‌ನೆನೆ ಆಯೆಂದ್ ಭೀಮಾರ್ಜುನೆರ್ ಪಿದಡಿಯೆರ್ ॥
ಒಟ್ಟಿಗೆನೆ ದ್ರೌಪದಿಲ ಪಿದಡ್‌ದ್
ಬನ್ನಗನೆ ಆ ದುಸ್ಟೆನೆದುರುಗು
ತಿಕ್ಯೆನಕ್‌ಲೆಗ್ ನೆತ್ತೆರ್‌ದ ಕಲೆ ಮೇಲ್ಡ್ ತೋಜೊಂದು ॥

7

ಜೋಕುಲೆನ್ ಕೆರ್‍ನಯೆನೆ ಇಂಬ್ಯೆನೆ
ಪಾಪಿ ಪಂಡ್‌ದ್ ಪತ್ಯೆರಾಯನ್

ಭೀಮ ಪಾರ್ತೆರ್ ಜುಟ್ಟುಡೊಯ್ತ್ದ್ ಬೆರಿಕ್ ಗುದ್ದಿಯೆರ್ ॥
ನಾಯಿ ಬಲ ಬಲ ತಿನ್ಲ ಜೋಕುಲೆ
ಪ್ರಾಣೊ ದೆತ್ತ್‌ನ ಸಯಿರೊ ಉಂಡುಯ
ದೀಡಯೊನೆ ನಿನನ್‌ಂದ್ ರಟ್ಟೆಡೆ ಪತ್ತ್‌ದೊಯ್ಪುನಗ ॥

8

ಕೆರ್ಡ್ಡೆಯೆ ನಿಕ್‌ಲಿತ್ತೆ ಇಂಬ್ಯನ್
ಕೆರ್‍ಯೆರ್‌ಡ ಕೃಪ ದೇವಿನೆನಲೆಕೊ
ಪುತ್ರ ಸೋಕೊಡು ಬುಲ್ಪವುನ ಸರಿಯತ್ತ್ ಬುಡ್ಲೆಂದ್ ॥
ಪೊಣ್ಣ ಮನಸ್‌ದ ಪೆರ್ಮೆ ಎಂಚಿನ
ಪನ್ಡ್‌ಲಾ ದ್ರೌಪದಿಯೆ ತೆರಿಪದ್
ಕಣ್ಣನುರ್ದೊಂದಲ್ತ್ ಪೋಯಲ್ ಸಿಬಿರೊದಾಡೆಗೆನೆ ॥

9

ಪಾಂಡವೆರ್ ಮಾತೆರ್ಲ ಕ್ರಿಷ್ಣನ
ಹೇಳಿಕೆಡ್ ಕೌರವನ ಪುಣನೇ
ರಾಜ ಮರ್‍ಯಾದಿಡ್‌ಲ ಸುಡಿಯೆರೆ ಮಲ್ತೆರಟ್ಟೆನೆನ್ ॥
ಬಾನುಮತಿಲಾ ಬತ್ತಲಾಡೆಗ್
ದೇವ ಕ್ರಿಷ್ಣನೆ ಪಂಡಿ ಪಾತೆರೊ
ಕೇನ್‌ಜರ್ ಈರೆನ್ನ ಕರ್‍ಯಣಿ ಕಡಿತ್ ರಟ್ಟಿಯರ್ ॥

10

ಏತ್‌ಲಾ ಪಂಡೊಂದು ಬುಲ್ತುದು
ಕಾಟೊಗೇನ್ದೂರ್‍ವೆಂದ್ ಕ್ರಿಷ್ಣನ
ಕಾರ್ ಪತ್ತ್‌ನಗಪಗ ಪಂಡೆನೆ ನಿನ್ನ ಕೊಸಿಮಲ್ಪು ॥
ವೀರ ಕರ್ಣನ ಪುಣನ್ ಕಾಟೊಗು
ದೀಡೊಡೇ ನಿಕ್‌ಲ್‌ಂದ್ ಪನ್ನಗ
ಪಾಂಡವೆರ್ ಸಿರಿ ಕ್ರಿಷ್ಣ ಮೋನೆನ್ ತೂಯೆರಾಪಗನೆ ॥

11

ಕರ್ಣೆ ಪುಟ್ಟ್‌ನ ಕತೆನ್ ಅಕ್‌ಲೆಗ್
ಪನ್ನಗಾಕ್‌ಲ್ ಬುಲ್ತೆರೆತ್‌ಲ
ಸತ್ಯೊ ಧರ್ಮೊದ ಮೂರ್ತಿಯಾಯಿನ ಅಣ್ಣನೇ ಕೆರಿಯೊ ॥
ಬುಲ್ಪುನಗ ಶ್ರೀ ಕ್ರಿಷ್ಣೆ ಪಂಡೆನೆ
ಕರ್ಣನಾ ಕತೆ ದುಂಬು ಪನ್ತ್ವಿಡ
ಯುದ್ದೊನೇ ಆತ್ವಂದ್ ದುಸ್ವೆರೆ ನಾಸೊ ಆವಂದ್ ॥

12

ಧರ್ಮೊ ಸಾಸಿತೊ ಒರ್‍ಯೊಡುಂದುದೆ
ಎನ್ನವೀ ಅಬತಾರೊ ನಿಕ್‌ಲೆಗ್
ಕರ್ಣ ಚಿಂತೆನೆ ಬೊಡ್ಚಿ ಆಯೆನೆ ಮೋಕ್ಷೊ ಪಡೆದುಲ್ಲೆ ॥
ಇತ್ತೆ ಆಯನ ಸಾವು ಸೂತಗೊ
ಮಲ್ಪೊಡುಂದುದು ತೆರಿಪದಾನಗ
ಪೊತ್ತಯೆರ್‌ಲಾ ಕಾಟೊಗೂರುದು ಕರ್ಣನಾ ದಿನೊನೆ ॥

13

ಕಳಟ್ ಸೈತ್ತ್‌ನ ಏತೊ ಅಕ್ಷೋ –
ಯಿಣಿದ ಸೇನೆದ ವೀರನಕ್‌ಲೆನ್
ಕಣಕ್ ಕಡ್ತ್‌ದ್ ಪೊತ್ತಯೆರೆ ಸರಿ ತೀರ್‍ವೊ ಧರ್ಮಜಗ್ ॥
ಪುಣಕುಲೀತ್‌ಲ ಪೊತ್ತುದಾನಗ
ಅವೆನ ಮೂರಿಡ್ ಊರ್ದ ಜನೊಕುಲು
ಬದ್‌ಕಯೆರ್ ಪಂಡೊಂದು ಗುಂಡಿಲೆ ತೋಡ್‌ದಲ್ಲಪ್ಪ ॥

14

ಸೈತ್ತಿ ಪುಣಕುಲೆ ಆನೆ ಕುದುರೆಲೆ
ನೊಟ್ಟು ಗುಂಡಿಡ್ ಪಾಡ್ದ್ ಕೌಂತೆರ್
ದುಕ್ಕೊದಾ ಬೆಡಿ ಮರ್ದ್ ಪುಡತೆರ್ ಸೇನೆದಕ್‌ಲೊಟ್ಟು ॥
ಬದ್ಕ್‌ದೊರಿನವೆ ಸೈನ್ಯೊದಕ್‌ಲೆನ್
ಮರ್‍ಯದಿಡ್ ಕಡಪುಡಿಯೆ ಧರ್ಮಜೆ
ಕ್ರಿಷ್ಣೆ ನಮ್ಮನ್ ಬುಡಯೆ ನಿಕ್‌ಲೆನ್ ಯಾನ್ ಮರಪಯೆನೆ ॥

॥ ಮೂಜನೆದ ಸಂದಿ ॥

॥ ಕಾಳಗೊದ ಕಳಡ್ದ್ ಅರಮನೆಗ್ ॥

ವಾಸುದೇವನ ಒಟ್ಟಿಗೆನೆಲಾ
ಪಾಂಡವೆರ್ ಅರಮನೆಕ್ ಎತ್ತೆರ್
ರಾಜ ಚಾವಡಿ ದೇಲ ಪುದಕುಲೆ ಗೂಡು ಆಯಿನೆನ್ ॥
ತೂದು ಕಣ್ಣ್‌ಡೆ ನೀರ್‌ನರಿಪಯೆ
ಸಾದು ಧರ್ಮಜೆನಪಗ ಬತ್ತೆರ್
ವೇದ ವ್ಯಾಸೆರ್ ಕ್ರಿಷ್ಣ ಪಾದೊಗು ಅಡ್ಡೊ ಬೂರಿಯೆರ್ ॥

1

ಮಾತೆರ್‌ಲ ದೃತರಾಸ್ತ್ರ ಬವನೊಗು
ಪೋದು ತೂನಗ ದೇವಿಯಾ ಗಾಂ–
ದಾರಿ ಮತಿ ಇದ್ಯಂದೆ ಬೂರ್ದಲ್ ಕುರುಡೆ ಪರಡೊಂದು ॥
ಆಲೆ ತರೆ ಜಕ್ಕೆಲ್‌ಡ್ ದೀಡ್‌ದ್
ನೀರ್‌ನರಿಪವೊಂದಿತ್ತೆ ಕಣ್ಣ್‌ಡೆ
ಮಾತೆರೆತ್ತ್‌ನ ಏರ್ ಪಂಡ್‌ದ್ ಕ್ರಿಷ್ಣೆ ತೆರಿಪಯೆನೆ ॥

2

ಅಪಗನೇ ಮತಿಯಾದ್ ಕೌರವ –
ನಕ್‌ಲೆ ಅಪ್ಪೆನೆ ಕ್ರಿಷ್ಣ ಮೋನೆನ್
ಸರಿಟ್ ತೂಯಲ್ ಎನ್ನ ಜೋಕುಲೆನೀಯೆ ಕೆರ್ಪಾಯ ॥
ಹರಿಯೆ ನಿನ್ನಬತಾರೊ ನನಗಾ –
ನಗನೆ ನಿನ್ನವೆ ಬುಡೆದಿ ಜೋಕುಲೆ
ರುಣೊನೆ ಕಡಿಯಡ್ ಪನ್ಡ್ ಸಾಮೊನು ಕೊರ್ಯಲಾ ದೇವಿ ॥

3

ವಿದುರ ಸಂಜಯನಕ್‌ಲ್ ಬತ್ತ್‌ದ್
ಹರಿನ ಕಾರ್‌ಗ್ ಅಡ್ಡೊ ಬೂರುದು
ರುಸಿನ ಪಾದೊಗು ಪುಡ್ಡಿಯಾಡ್ಯೆರ್ ಬಗ್ತಿ ಬಾವನೆಡ್ ॥
ನಿಕ್‌ಲ್ ಇತ್ತೆನೆ ವಿದುರ ಸಂಜಯ
ನಕ್‌ಲೆ ಒಟ್ಟಿಗೆ ಕಾಡ್ ಸೇರ್‌ದ್
ಮುನಿಕುಲೆನ ಅಸ್ರಮೊಡು ಉಪ್ಪುಲೆ ಪನ್ಡ್ ವ್ಯಾಸೆರ್‌ಲ ॥

4

ಬುಲ್ಪಿ ದ್ರ್‌ತರಾಸ್ಟ್ರನವೆ ಒಟ್ಟಿಗೆ
ಪತ್ನಿ ಗಾಂದಾರಿನ್‌ಲ ಪೋಯೆರೆ
ಅಪ್ಪೆನೆನ್ ಕೊರ್ದಾರ್ ಪೋಯೆರ್ ಬದರಿಕಾಸ್ರಮೊಗು ॥
ಸೈಪ್ಪೊ ಪಂಡ್‌ದ್ ಕೌರವನವೇ
ಮೆಗಿಯನಾಕ್‌ಲೆ ಬುಡೆದಿಯಲ್ಲುಲ
ಬುಲ್ಪುನಗ ಶ್ರೀ ಕ್ರಿಷ್ಣೆನಕ್‌ಲೆಗ್ ಪನ್ಪೆ ಸಮದಾನೊ ॥

5

ನಿಕ್‌ಲ್ ಸಯ್ಯಡೆ ಬಗ್ತಿ ಬಾವೊಡು
ನಿಕ್‌ಲೆನಾ ಪತಿಕುಲೆನ ನೆಂಪುನು
ದಿನೊಲ ಮಲ್ಪೊಂದುಪ್ಪಿ ರಾತ್ರೆಡ್ ಕನಟ್ ತೂವೊನುಲೆ ॥
ಪತಿರುತೊಟು ನಿಕ್‌ಲೆನವೆ ಕಂಡನಿ –
ನಕ್‌ಲೆ ಮೋನೆನ್ ತೂವರ್‌ಂದ್‌ದ್
ವರೊನು ಕೊರ್ಯನೆ ಕ್ರಿಷ್ಣೆ ನಕ್‌ಲೆನ ತರೆಕ್ ಕೈ ದೀಡ್ದ್ ॥

6

ಮಲ್ಪಯೆನೆ ತಿಲಹೋಮ ಪಿಂಡೊನು
ಬುಡ್ಪಯೆನೆ ಗಂಗೆದವೆ ನೀರ್‌ಡ್
ಸೈತ್ತ್‌ನಾ ಕುಟುಮೊದವೆ ಬಂದುಲೆಗಪಗ ಧರ್ಮಜೆನೆ ॥
ಕ್ರಿಷ್ಣೆನೊಪ್ಪಿಗೆಡಾಯೆ ಕುಲ್ಯನೆ
ಹಸ್ತಿನಾವತಿದರಸು ಪೀಟೊಡು
ಬತ್ತೆರಾಡೆಗ್ ಮಾತ ಸಾಮಂತೆರ್‌ಲ ಕಾಣಿಗೆನ್ ॥

7

ಕಾರ ಮುದೆಲ್‌ಡ್ ದೀಡ್ದ್ ಪಂಡೆರ್
ಆರ್ಯವರ್ತೊದ' ಚಕ್ರವರ್ತಿಗ್
ಆವೊಡೇ ನಿಜೊ ಜಯೊ ಜಯೊಂದುದು ಮಾತ ಪುಗರಿಯೆರ್ ॥
ಭೀಮ ಪಾರ್ತೆರ್ ದೇಸೊ ರಚ್ಚಣೆ –
ಗಾಯೆರಾ ಸಹದೇವನಕುಲೆರ್
ರಾಜ್ಯೊದಾಡಳ್ತೆದವೆ ಮಂತ್ರಿಲು ಪಂಡೆ ಶ್ರೀ ಕ್ರಿಷ್ಣೆ ॥

8

ಏರ್ ನಿಕ್‌ಲೆನ ಕತೆನ್ ಕೇನ್ವೆರೊ
ಆಕ್‌ಲೆನ ಬವೊರೋಗೊದಾ ಪರಿ –
ಹಾರೊನೇ ಆವುಂದು ಪಿದಡಿಯೆ ಕ್ರಿಷ್ಣೆ ದ್ವಾರಕಿಗ್ ॥
ಮಾತೆರ್‌ಲ ಕಾರ್ಗಡ್ಡೊ ಬೂರ್ಯೆರ್
ದ್ರೋಪದಿಲ ಸೌಬದ್ರೆ ಉತ್ತರೆ –
ನಾಕ್‌ಲೆನ ಒಟ್ಟಿಗೆನೆ ಕಾರ್‌ಗ್ ಪುಡ್ಡಿಯಾಡಿಯಲ್ ॥

9

ತೇರ್‌ನೇರ್‌ದ್ ಕುಲ್ಯೆ ಶ್ರೀ ಹರಿ
ಪಾರ್ತೆ ಕುದುರೆಲೆ ಚಾಟಿ ಪತ್ತಿಯೆ
ಆಪೆಕೀಪೆಕ್ ಧರ್ಮನಂದನೆ ವೀರ ಸಾತ್ಯಕಿಯೆ ॥
ಆ ನಕುಲ ಸಹದೇವನಾಕ್‌ಲ್
ತೇರ್‌ದಾ ಪಿರವುಡೆನೆ ಎದುರುಡು
ಭೀಮ ಸೇನೆನೆ ಬೇರಿ ವಾದ್ಯೊಡು ಹರಿನ ತೇರ್‍ವೊಂಡು ॥

॥ ಭೀಸ್ಮನ ಮರಣೊ ॥

ಸೂರ್ಯೆ ಬಡಕಯಿ ದಿಕ್ಕ್‌ಗೊತ್ತುದು
ಮೂಡುನವೆ ದಿನೊ ಬತ್ತ್‌ದಾನಗ
ಭೀಸ್ಮೆ ಸೈಪ್ಪುನ ದಿನೊನು ಲೆಕ್ಕೊನೆ ಮಲ್ತ್‌ದಿತ್ತೊಂದು ॥
ಬಾಣೊಲೆನ ಮಂಚವುಡು ಜೆತ್ತ್‌ದ್
ದೇವೆರೆನ ದ್ಯಾನೊಡುಲ ಇತ್ತ್‌ನ
ಬಾಗಿರತಿ ಮಗನಾಡೆ ಬತ್ತೆನೆ ಧರ್ಮನಂದನನೆ ॥

1

ಕಾರ್ ಪೊಜೆಕ್‌ದ್ ಲೆತ್ತೆನಜ್ಜನ್
ಆಪಗನೆ ಕಣ್ಬುಡುದು ಕೇಂಡೆನೆ
ಏರ್‌ಮಗ ಲೆಪ್ಪುನಯೆ ಪನ್ನಗ ಯಾನ್ ಧರ್ಮಜೆನೆ ॥
ಈರ್ ಸಾಂಕ್‌ನ ಪುಳ್ಳಿ ಈರೆಡ
ಕಾಳಗೊನು ಮಲ್ಪಾದ್ ಮೆಗ್ಯಡ
ಬಾಣೊ ಬುಡ್ಪಯಿ ಮೂರ್ಕೆ ಕುಟುಮೊನು ನಾಸೊಮಲ್ತ್‌ನಯೆ ॥

2

ಹಸ್ತಿನಾವತಿದರಸು ಪೀಟೊಡು
ಕುಲ್ಲ್‌ನಯೆ ಪಂಡೊಂದು ಬುಲ್ಪುನ

ಧರ್ಮಜನ ನೆತ್ತಿಗ್‌ಲ ತನಕೈದೀಡ್ದ್ ಪುಗರೊಂದು ॥
ಬುಲ್ಪಡಯ ಓ ಧರ್ಮನಂದನ
ನಿನ್ನ ಪುದರ್‌ಗ್ ಸರಿತ ಕಾರ್ಯೊನು
ಮಲ್ತ್‌ದೀಯೇ ಚಕ್ರವರ್ತಿನ ತಾನೊಗೇರ್ನೆತ್ತೊ ॥

3

ಹರಿಯೆ ನಿನ್ನವೆ ಕಡೆಟ್ ಇತ್ತ್‌ದ್
ನಿನನ್ ಗೆಲ್ಪಯೆ ಅನ್ಯೆರೊಯ್ಪುನ
ಪಿರಿತ ಬಲ್ಲ್‌ನ್ ಕಡಿತ್‌ದೀಯೇ ಬರತ ಬೂಮಿದವೆ ॥
ನಡುಟು ನಡಿಯ ಸ್ವತಂತ್ರ ಕರ್ಮೊನು
ಕುಟುಮೊ ನಾಸೊದ ಪಾಪೊ ಇದ್ದಿಯ
ಅಕ್‌ಲೆ ಕರ್ಮೊದ ಪಲೊಟೆ ಸೈತ್ತೆರ್ ಈಯೆ ಹೊಣೆಯತ್ತ್ ॥

4

ಧರ್ಮಜಗ್ ಸಮದಾನೊ ಆಯಿಜಿ
ಧರ್ಮ ವ್ಯಾದನ ನಳನ ಕೌಸಿಕೆ
ಕೆರ್ನ ಪಕ್ಕಿದ ಕತೆಟ್ ಧರ್ಮೊದ ತಿರ್ಲ್ ಇತ್ತ್‌ನೆನ್ ॥
ಬುಡ್ಪ ಬುಡ್ಪದ್ ಏತೊ ಕತೆಕುಲೆ
ಸತ್ವೊನಾಯಗ್ ತೆರಿಪದಾನಗ
ಸುದ್ದೊ ಮನಸ್‌ಡ್ ಅಜ್ಜಕಾರ್‌ಗ್ ತರೆನ್ ದೀಡೊಂಡೆ ॥

5

ಆಯ ತರೆನೊಯ್ತೊಂದು ತಿಗಲೆಗ್
ಪಾಡೊನುಂದೇ ಬೀಸ್ಮೆ ಕಣ್ಣ್‌ನ್
ಪೂರ ಬುಡ್ಪದ್ ಮಿತ್ತ್ ತೂಯೆನೆ ಅಪಗ ಬಾನೊಗುಲ ॥
ಜೋತಿರಾಪುನ ತೂಯೆ ಧರ್ಮಜೆ
ಪ್ರಾಣೊ ಪೋಯಿನ ಅಜ್ಜ ತಿಗಲೆಡೆ
ತಾನ್ ಉಲ್ಲೆಂದಾಯೆ ಲಕ್ಕ್‌ದ್ ತೂಯೆನೇ ಪುಣನ್ ॥

6

ಅಜ್ಜೆ ಸೈತ್ತ್‌ನ ಸುದ್ದಿ ತೆರಿಪಯೆ
ಮೆಗ್ಯನಕ್‌ಲೆಗ್ ಮಾತ ಬತ್ತ್‌ದ್
ಬುಲ್ತುದೇ ತುಂಬೊಂದು ಪೋಯೆರ್ ರಾಜನರಮನೆಕ್ ॥
ಕಡ್ಪಯೆರ್ ಸಿರಿ ಗಂದೊದಾಮರ
ಕುಕ್ಕುದಲ ಮರನಡಿಕ್ ದೀಡ್ಯೆರ್
ಪೊತ್ತಯೆರೆ ಸರಿ ಕಾಟೊ ಗೂರ್‍ಯೆರ್ ಎದುರು ಕಂಡೊಡುಲ ॥

7

ಪುಣನ್ ಮೀಪದ್ ಗಂದೊ ಕಸ್ತುರಿ
ಮೆಯಿಕ್ ಪೂಜಿದ್ ಪೊಸತ್ ಕುಂಟುನು
ಸರಿಟ್ ತುತ್ತದ್ ತೊಲಸಿ ಮಾಲೆನ್ ಪಾಡ್ದ್ ಜೆಪುಡಯೆರ್ ॥
ತರೆಕ್ ಕೈ ಪತ್ತೊಂದು ಮಾತೆರ್
ಪುಣಕ್ ಬಲಿ ಬತ್ತ್‌ದ್‌ಲ ಬಾಯಿಗ್
ತೊಲಸಿ ನೀರ್‌ನ್ ಬುಡುದು ತುಂಬ್ಯೆರ್ ನಾಲ್ವೆರೊಟ್ಪಾದ್ ॥

8

ಧರ್ಮನಂದನೆ ಸೂಕರೊನುಲಾ
ಪತ್ತ್‌ದೇ ದುಂಬೊತ್ಯೆ ಕಾಟೊಗು
ಸುತ್ತು ಕೊನತೆರ್ ಬಲತ್‌ದೆಡತ್‌ಗ್ ಪುಣನ್ ದೀಡಿಯೆರ್ ॥
ಪುಳ್ಳಿನಕ್‌ಲ್ಯೆವೆರ್‌ಲ ಸೂಟೆನ್
ಪೊತ್ತವೊಂದೆ ಪೆದಂಬು ಸುತ್ತುಡ್
ತಿರ್ಗ್‌ದಾಕ್‌ಲ್ ಮೂಜಿ ಸುತ್ತುಗು ಸೂನು ದೀಡಿಯೆರ್ ॥

9

ಸಾವಲೆರ್ ಮದುಮಾಸೊ ಬುಡಿಯೆರ್
ಸಾವುನೇ ಪದಿ ಮೂಜನೆ ದಿನೊ
ಬಾರಿ ಗೌಜಿಡ್ ಮಲ್ಪಯೆರ್ ವೈದಿಕೊ ವಿದಾನೊಲೆಡ್ ॥
ದಾನೊ ಧರ್ಮೊನು ಕೊರ್‍ಯೆರೇತ್‌ಲ
ಊರುದೂರುದ ಬಡವನಕ್‌ಲೆಗ್
ಬ್ರಾಣೆರೆಗ್ ಗತಿ ದಾಂತಿ ಪೊಂಜೊವೆ ಜೋಕುಲೆಗ್ ಮಾತ ॥

॥ ಧರ್ಮಜೆನೆ ಅಸ್ವಮೇದೊ ಯಾಗೊದ ರುತೊನು ಕೈಕೊಂಡೆ ॥

ಎನ್ನ ನೇಲ್ಯಮ್ಮೆರೆನ ಬಾಲ್ಲೆನ್
ಬುಕ್ಕೊ ಅಕ್‌ಲೆನ ಜೋಕುಲೆನ್‌ಲಾ
ಕೆರ್ಪಯೆನೆ ಅದಿಕಾರೊದಾಸೆಡ್ ಪನ್ದ್ ಧರ್ಮಜೆನೆ ॥
ನಿತ್ಯೊ ದುಕ್ಕೊಡು ರಾಜ್ಯೊದವೆ ಸರಿ
ಮಲ್ಪುಜೆನೆ ಆಡಳ್ತೆ ತಿನ್ಪುಜೆ
ಉನ್ಪುಜೆನೆ ಪನ್ಪುನವೆ ದ್ರೌಪದಿಗಾಂಡ್ ಬೇಜಾರೊ ॥

1

ಆಲ್ ಸಮದಾನೊನುಲ ಪಂಡಲ್
ಭೀಮ ಪಾರ್ತೆರ್ ಪಂಡೆರೇತ್‌ಲ
ದಾನೆ ಆಂಡಲ ಮನಸ್‌ಡಿತ್ತ್‌ನ ಪೋಯ್ಜಿ ಕಲ್ಮಸೊನೆ ॥
ಆ ಪತೀರುತೆ ತರೆಮೆಯಿಕ್ ಸರಿ
ಮೀದ್ ಸುದ್ದೊಡು ವೇದ ವ್ಯಾಸೆರೆ
ದ್ಯಾನೊ ಮಲ್ತುಲ್ ಬರೊಡು ದೇವೆರೆ ಈರ್ ಪಂಡೊಂದು ॥

2

ಪೊಣ್ಣ ಬುಲ್ಪುದ ಲೆಪ್ಪುಗೋಕೊನು –
ದೆತ್ಯೆರಾ ಮುನಿ ವೇದವ್ಯಾಸೆರ್
ಪಾದೊ ಪೂಜೆನ್ ಮಲ್ತ್‌ದಾರೆನ್ ಉಲಯಿ ಕುಲ್ಲಾದ್ ॥
ತಾನ್ ಪ್ರಾರ್ತನೆ ಮಲ್ತ್‌ನೆನೆ ಇನಿ
ದಾಯೆಗ್‌ಂದ್‌ದ್ ಪೂರ ತೆರಿಪನ –
ಗಾರುಸಿಯೆ ಧರ್ಮಜನ್ ತೂಯೆರೆ ಪೋಯೆರಾಯನಡೆ ॥

3

ಅರಸು ಧರ್ಮಜಿ ದಾಯೆ ಕೊರಗುವ
ಪನ್‌ಲ ಎನ್ನಡ ಮನಸ್‌ಡಿತ್ತ್‌ನ
ಕುರೆನ್ ತೋಜಲ ನಿನ್ನ ಬುಡೆದಿಯೆ ಎನನ್ ಬರ್ಪಯಿನೆ ॥
ಎಸನೊ ಮಲ್ತ್‌ದ್ ಸೈರೊ ವ್ಯಾದಿದ
ಬಲೆಕ್ ತಿಕ್ಕವಡಂದ್ ಪನ್ನಗ
ಮುನಿನ ಕಾರ್‌ಗ್ ಅಡ್ಡೊ ಬೂರುದು ಪನ್ಪೆ ಧರ್ಮಜೆನೆ ॥

4

ಮೆಗಿಪಲಯ ಜೋಕುಲೆನ ನಂಜಿದ
ಪುಗೆಟ್ ಅರ್ಲ್‌ನ ಸೂವೆ ಪೊತ್ತುದು
ಬರತ ಬೂಮಿಯೆ ಕಾಯ್ದಿ ಓಡಾಂಡತ್ತೊ ಗುರುದೇವಾ ॥
ಮೆಗಿಯನಕ್‌ಲೆನ ಬಂದು ವರ್ಗೊನು
ಅರಸು ಸಾಮಂತೆರೆನ್ ಏತ್‌ಲ
ಕೆರ್‌ಪಯಿನ ಮಹ ದೋಸೊ ಪಾತಕೊ ತುಂಬ್ಯೆರಾಂಡತ್ತೊ ॥

5

ಯಾನ್ ಸೈತ್ತೆಡ ಪಾಪೊದಾ ಪುದೆ
ಮಾತ್ರೊ ಎನ್ನವೆ ತರೆಟ್ ಉಪ್ಪುನೆ
ರಾಜ್ಯೊ ಪಿರವುಡೆ ಬರುವೊ ಎನ್ನವು ಬದ್‌ಕ್ ಸಾಸಿತೊನೊ ।
ಏತ್ ಪೊಂಜೊವೆಗಿದ್ದಿ ಕಂಡನಿ
ಏತ್ ಜೋಕುಲೆಗಿದ್ದಿ ಅಮ್ಮೆನೆ
ಏತ್ ಪರಬೆರೆಗಿದ್ದಿ ಬಾಲೆಲು ಎಂಕ್ಲೆ ಕಾಳಗೊಡು ॥

6

ಯಾನ್ ಪಾಪಿಯೆ ಆದ್ ಪೋಯೆನೆ
ದಾನೆಯಾಂಡಲ ಎನ್ನ ಮನಸ್‌ಗ್
ದಾಲ ಸಿತಿಮತಿ ಇದ್ದಿ ಪಂಡ್‌ದ್ ಬುಲ್ತೆ ಧರ್ಮಜೆನೆ ॥
ದಾಯೆ ಬುಲ್ಪುವ ಧರ್ಮನಂದನ
ವಾಸುದೇವನ ಮನಸ್‌ಡಿಂಚನೆ
ಆವೊಡುಂದುದು ಅತ್ತೊ ನಿಕ್‌ಲೆನ ಕಡೆಟ್ ಸೇರ್ದ್‌ನೆನೆ ॥

7

ದುಸ್ವೆರೆನ್ ಸರಿ ನಾಸೊ ಮಲ್ತ್‌ದ್
ಧರ್ಮೊನೂರ್ಜಿತೊಡುಂತವುನವೆ
ಕ್ರಿಷ್ಣನಬತಾರೊದವೆ ಉದ್ದಿಸೊ ನಿಕ್ಕ ತೆರಿಯಂದೊ ॥
ದುಕ್ಕೊ ಮಲ್ಪಡ ಪನ್ಡ್ ಕಣ್ಣ್‌ನ್
ಮುಚ್ಚೊನುಂದೇ ಹರಿನ ದ್ಯಾನೊನು
ಮಲ್ತಿ ಸಾತ್‌ಗ್ ಎತ್ತ್ಯೆನಾ ಮುರಹರೆನೆ ಅರಮನೆಗ್ ॥

8

ವೇದವ್ಯಾಸೆರ್ ಬುಕ್ಕೊ ಧರ್ಮಜೆ
ಪಾದೊ ಗಡ್ಡೊನೆ ಬೂರ್ಯೆರಾಪಗ
ದೇವ ಈ ಧರ್ಮಜೆನೆ ಬುಲ್ಪುವೆ ತಾನ್ ಪಾಪಿಂದ್ ॥
ರಾಜ್ಯೊಗಾದೇ ಮಲ್ತಿ ಲಡಯಿಡ್
ಏತೊ ಬಂದುಲು ಪೊದ್ದೆರಿಸ್ವೆರ್
ಬೂರ್ದು ಸಯ್ಯೆರೆ ತಾನ್ ಕಾರಣೊಗಾಯೆ ಪಂಡೊಂದು ॥

9

ಸಿಸ್ಪಿ ಸಿತಿಲಯೊ ಪನ್ಪಿ ನಾಟಕೊ
ಗೊಬ್ಬಯಿನ ಓ ಸೂತ್ರದಾರಿಯೆ
ಇತ್ತೆ ಇಂಬ್ಯನ ಮನಸ್‌ನೊಪ್ಪಲ ಪನ್ಡ್‌ಲಾರುಸಿಯೆ ॥
ಅಡ್ಡೊ ಬೂರ್‌ನಗ ಪನ್ಪೆನಾ ಹರಿ
ಧರ್ಮಜನ ಪಾಪೊಗುಲ ಪರಿಹರೊ
ಇದ್ಯೊ ವ್ಯಾಸೆರೆ ಈರ್ ದಾಯೆಗೆ ಐನ್ ಪಂಡ್‌ಜರ್ ॥

10

ರಕ್ಕಸೇರೆನ್ ಕೆರ್ನ ದೋಸೊಗು
ಅಸ್ವಮೇದೊನು ರಾಮೆ ಮಲ್ಪದ್
ತನ್ನ ಪಾಪೊನು ಕಳೆಯಿ ನಮುನೆಡೆ ಧರ್ಮನಂದನೆಲ ॥
ಅಸ್ವಮೇದೊನೆ ಪನ್ಪಿ ಯಾಗೊನು
ಮಲ್ಪವಡ್ ಪನ್ನಗನೆ ಧರ್ಮಣೆ
ಒಪ್ಪಿಯೆನೆ ಅಕ್‌ಲೆನವೆ ಎದುರುಡು ದೀಕ್ಷೆ ಕೈಕೊಂದು ॥

॥ ಧರ್ಮೊದೂರ್ಜಿತೊ ಆಂಡ್ ॥

ತೆನ್ಕಯಿದ ರಾಜ್ಯೊಲೆಡ್ ಉಲ್ಲೆರ್
ಬಗ್ತೆ ಹಂಸದ್ವಜೆ ಸುದನ್ವೆಲ
ಬುಕ್ಕೊ ತಾಮ್ರದ್ವಜೆ ಮಯೂರ ದ್ವಜೆನೆ ಚಂದ್ರಾಸೆ ॥
ಉತ್ತಮೆರ್‌ಲಾಕ್‌ಲೆಗ್ ಮೋಕ್ಷೊನು
ಕೊರ್ದು ದುಸ್ವೆರೆ ನಾಸೊ ಮಲ್ಪೊಡು
ಪನ್ಡ್ ಕ್ರಿಷ್ಣೆನೆ ಅಸ್ವಮೇದೊನು ಪಂಡೆ ಮಲ್ಪಯೆರೆ ॥

1

ಯವ್ವನಾಸ್ವನ ಕುದುರೆ ತರ್ಪದ್
ಎಡ್ಡೆ ಮೂರ್ತೊಡು ದೇಸೊ ದೇಸೊಗು
ಅರ್ಜುನನ ಬೆರಿ ಸಾಯೊಗೇ ಪ್ರದ್ಯುಮ್ನನಾಕ್‌ಲೆನ್ ॥
ಒಟ್ಟಿಗೆನೆ ಕಡಪುಡುದು ಗೆಲ್ತ್‌ದ್
ಕಪ್ಪೊ ಕಾಣಿಗೆ ತಿಕ್ಕನೆನ್ ಸರಿ
ಕರ್ಬಿ ಮಲ್ತ್‌ದ್ ಯಾಗೊ ಪೂರ್ತಿಲ ಆಂಡ್ ಆರಾಟೊ ॥

2

ದಾನೊ ಧರ್ಮೊಡು ಒನಸ್ ತೆನಸ್‌ಡ್
ಊರುದೂರುದ ಬಡವನಕ್‌ಲೆನ್

ಬ್ರಾಣೆರೆನ್ ಜೋಕುಲೆನ್ ಸಂತೊಸು ಮಲ್ತೆ ಧರ್ಮಜೆನೆ ॥
ಆನಿಯೇ ತನ ಎತೆನ್ ಬುಡಿಯೆನೇ
ರಾಜ ರಾಜೆರೆ ರಾಜೆ ಪನ್ಪುನ
ಕೀರ್ತಿಡಾಳ್ಯೆನೆ ಧರ್ಮನಂದನೆ ಹಸ್ತಿನಾವತಿನ್ ॥

3

ಕಳವು ಕೊಲೆ ಸುಲಿಗೆಂದ್ ಪನ್ಪುನ
ನರಮನಿನ ದುರ್ಗುಣೊಲು ಪರ್ಪುನ
ಜುಗರಿ ಗೊಬ್ಬುನ ಸೂಳೆಗಾರಿಕೆ ಇಲ್ಲ್ ಪೊತ್ತವುನ ॥
ಇಸೊನು ಕೊರ್ಪುನ ಪ್ರಾಣಿ ಪಕ್ಕಿಲೆ
ಬಲಿಕ್ ತರೆಕಡ್ಪುನವೆ ಹಿಂಸೆನ್
ಮಲ್‌ಪಜೆರ್ ಧರ್ಮಜನ ರಾಜ್ಯೊಡು ಸತ್ರುಲಿದ್ಯತ್ತೊ ॥

4

ಯಾಗೊ ಯಜ್ಞೊದ ಹವಿಸ್‌ನುಂಡುದು
ದೇವತೆಲು ಸರಿ ಬರ್ಸೊ ಜಪುಡುವೊ
ಕಾಲೊ ಕಾಲೊಗು ರೈತೆರೆಗ್ ಬುಲೆ ಬಾಗ್ಯೊ ಏರೊಂದು ॥
ಜಾಲ್‌ಡೇರ್‌ದ್ ಕದಿಕೆ ಕಿದೆಟ್‌ಲ
ಪೇರ್ ಬೊರಿಪುನ ಪೆತ್ತಕಂಜಿಲು
ಜೋಕ್ಲು ಬಾಲೆಲು ಪೊಣ್ಣು ಪೊಂಜೊವು ನಿತ್ಯೊ ಸಂತೊಸುಡು ॥

5

ಉಳ್ಳೆರಾ ಧರ್ಮಜನ ರಾಜ್ಯೊಡು
ನಟ್ಟುನಕ್‌ಲಿದ್ಯೆರ್‌ಲ ವ್ಯಾದಿಡ್
ಎಲ್ಯ ಜೋಕುಲು ಸೈಪಿ ಸುದ್ದಿಯೆ ಇದ್ದಿ ನಿಜೊವಾದ್ ॥
ಧರ್ಮೊ ಚತ್ರೊಲು ನೀರ್ದ ಕಟ್ಟೆಲು
ದೈವೊ ದೇವೆರೆ ಮಟೊನೆ ಮಂದಿರೊ
ಕಲ್ಪಿ ಜೋಕುಲೆಗುಂಡು ಗುರುಮಟೊ ಕರ್ಚಿ ಅರಮನೆದ ॥

6

ನಳನ್ ನವುಸನ್ ದುಂದುಮಾರನ್
ಬರತ ಹಸ್ತಿನ್ ಕುರುನು ಮೀರ್‌ದ್
ಪುದರ್ ಪಡೆವೊಂದುಲ್ಲೆ ಧರ್ಮಜೆ ಪನ್ದ್ ನಾರದೆರ್ ॥
ಪುಗರ್ ಪುಗರ್‌ದ್ ರಾಮ ರಾಜ್ಯೊದ
ಕತೆನ್ ಪಂಡ್‌ದ್ ಊರುಡೂರುಡೆ
ತಿರುಗುವೆರ್ ನಿಜೊ ಧರ್ಮೊ ಊರ್ಜಿತೊ ಇತ್ತೆ ಆಂಡ್‌ಂದ್ ॥

7

ಈ ಕತೆನ್ ಜನಮೇಜಯಗ್ ಸರಿ –
ಯಾದ್ ವೈಸಂಪಾಯರುಸಿ ನಿಜೊ –
ವಾದ್ ನಾಗರ ಪಂಚೆಮಿದ ದಿನೊ ಪನ್ದ್ ಮುಗಿತ್‌ನೆಗೆ ॥
ಯಾನ್ ಇನಿಯೆ ಕೆಲಿಂಜ ಬಾರತೊ
ಪೂರ್ತಿ ಬರೆಯಿನ ಪುಣ್ಯೊ ದಿನೊಟೇ
ಆಂಡ್ ನಾಗರ ಪಂಚೆಮಿಡ್ ತುಳು ಬಾಸೆಡೇ ಬರೆದ್ ॥

8

ಮಂಗಲೊನೆ ಸಿರಿ ಕ್ರಿಷ್ಣ ಮೂರ್ತಿಗ್
ಮಂಗಲೊನೆ ರುಸಿ ವ್ಯಾಸೆರೆಗ್ ಜಯೊ
ಮಂಗಲೊನೆ ತುಳು ಬರವುದಪ್ಪೆಗ್ ದೇವಿ ಸಾರದೆಗ್ ॥
ಮಂಗಲೊನೆ ಕತೆನೋದುನಕ್‌ಲೆಗ್
ಮಂಗಲೊನೆ ಎನ ಗುರುಕುಲೆಗ್ ಜಯೊ
ಮಂಗಲೊನೆ ಜಯೊ ಜಯೊನೆ ಈ ತುಳುನಾಡ ಜನೊಕುಲೆಗ್ ।

ಶ್ರೀ ಅನಂತಕೋಡಿ ಸುಬ್ರಾಯ ದೇವೆರೆ ನಿರ್ಪೊಡು,
ಪರಿವಾರೊ ದೈವೊಲೆನ ಬೆರಿಸಾಯೊಡು,
ಕೆಲಿಂಜ ದೂರುಡು ನಿಲೆಯಾಯಿನ ಅಪ್ಪೆ ಸಿರಿ
ಉಳ್ಳಾಲ್ದಿನ ದಯೊಟು,
ತುಳು ಕೆಲಿಂಜ ಬಾರತೊ ಬರೆಯಿನ
ಪೂರ್ತಿಯಾಂಡ್

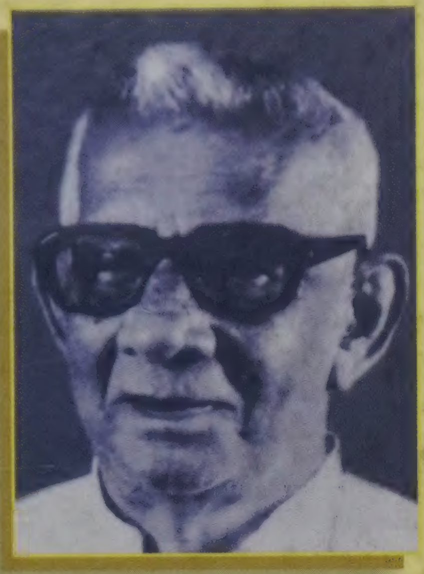

ಕೆಲಿಂಜ ಸೀತಾರಾಮ ಆಳ್ವೆರ್ 4-3-1920ನೇ ಇಸವಿಡ್ ವೀರ ಕಂಬ ಗ್ರಾಮೊದ ಕೆಲಿಂಜ ನಡುವಳಚ್ಚಿಲ್ ತರವಾಡ್‌ಡ್ ಜನ್ಮಿದಿನಾರ್. ಅಮ್ಮೆರ್ ಕುಂಬಳೆ ಸೀಮೆದ ಮೈರ ಮಂಜಕೊಟ್ಯ ಚಿಕ್ಕಪ್ಪ ಆಳ್ವೆರ್. ಅಪ್ಪೆ ಕೆಲಿಂಜೊದ ದಾರಮ್ಮ. ಬೆನ್ನಿದ ಕುಟುಮೊದ ಆಳ್ವೆರ್ ಬರವು ಕಲ್ತ್‌ದ್ ಸಾಲೆಡ್ ಮಾಸ್ಟೆರ್ ಆದ್ ಬೆನೊಂದಿತ್ತಿಲೆಕೊನೇ ಸಾಹಿತ್ಯ, ನಾಟಕ, ಯಕ್ಷಗಾನ, ತಾಳಮದ್ದೊಲಿ ರಂಗೊಡ್ಲಾ ಬೆಂದ್‌ದ್ ಎಡ್ಡೆ ಪುದರ್ ಪಡೆತೆರ್. ಆರೆನ ಸಾಹಿತ್ಯೊದ ಬೆನ್ನಿ ಕನ್ನಡ ಬೊಕ್ಕ ತುಳು ರಡ್ಡ್ ಬಾಸೆಡ್ಲಾ ಎಡ್ಡೆಡ್ ನಡತ್‌ದ್‌ಂಡ್. ಸಾಹಿತ್ಯೊದ ಬೇತೆ ಬೇತೆ ಪ್ರಕಾರೊಲೆಡ್ಲಾ ನಡತ್‌ದ್‌ಂಡ್.

ಆಳ್ವೆರ್ನ ಮುಕ್ಯ ತುಳು ಕಾವ್ಯೊಲು: ಗೀತೆದ ತಿರ್ಲ್, ಮಹಾವೀರ ವಾಣಿ, ಕೆಲಿಂಜ ಶ್ರೀ ಉಳ್ಳಾಲ್ದಿ ಬಗ್ತಿ ಸಾರೊ, ತುಳು ಹರಿಸ್ಚಂದ್ರ ಕಾವ್ಯೊ, ಬೂಮಿ ಪುತ್ರೆ ಬಲಿಯೇಂದ್ರೆ, ಬಾಲೆ ಬಾಮ ಕುಮಾರೆ, ಚಂದ್ರಾಸ ಕತೆ, ತುಳು ಕೆಲಿಂಜ ಬಾರತೊ. ,

ತುಳು ಯಕ್ಷಗಾನ ಪ್ರಸಂಗೊಲು: ಪಾದುಕೆದ ಪಟ್ಟಾಭಿಸೇಕೊ, ಶ್ರೀರಾಮನ ರಾಜ್ಯತ್ಯಾಗೊ, ವೀರಾಂಜನೇಯೆ, ವಿಭೀಷಣ ನೀತಿ, ಅತಿಕಾಯೊ ಮೋಕ್ಷೊ, ಉತ್ತರನ ಪೌರುಸೊ, ಅಂಬೆನ ಅರ್ಗಂಟ್, ರಾವಣ ವದೆ, ಕೈಗೂಡ್ದಿನ ಬೀಸ್ಮನ ಸಪತೊ, ಏಕಿನಿ ಕರ್ಣೆ, ದರ್ಮಯುದ್ದೊ.. ..

ಜೋಕುಲೆ ಬರವುಲು.: ಜೋಕುಲೆ ಪದೊ, ತುಳುವೆರೆ ಆಚಾರೊಲು, ಆಟೊ-ಕೂಟೊ, ತೆಲಿಕೆದ ಕತೆಕುಲು, ಮಾರಾಣಿ ಸತ್ಯವತಿ, ದರ್ಮಿಸ್ಟೆ ಕರ್ಣೆ,.. ..

ತುಳು ನಾಟಕೊಲು: ಏಕಲವ್ಯೆ, ಪಾರ್ತೆ ಸಾರತಿ, ಕೋಟಿ ಚೆನ್ನಯೆ, ರಾಣಿ ಅಬ್ಬಕ್ಕ, ದುಸ್ಯಂತೆ ಸಕುಂತಲೆ, ಕೌರವೆ, ಕೃಷ್ಣ ಸಂದಾನೊ, ಮಯೂರ ಧ್ವಜೊ, ಹರಿಸ್ಚಂದ್ರೆ, ಬಗ್ತೆ ಸುದನ್ವೆ.. ..

ಕೆಲಿಂಜದರೆನ ಕನ್ನಡ ಕೃತಿ: ಬಲ್ಲಿದರ ಒಳ್ನುಡಿ, ಮಾತೆಯರಿಗೊಂದು ಕಿವಿಮಾತು, ಸ್ವರ್ಣ ರಾಮಾಯಣ, ಪುಸ್ತಕ.. ಕನ್ನಡ ನಾಟಕ- ಕುಶಲವ ಕಾಳಗ, ಭಸ್ಮಾಸುರ ಮೋಹಿನಿ, ದೇವ ಪೂಂಜ ಪ್ರತಾಪ, ಶ್ರೀ ಕೃಷ್ಣ ಲೀಲೆ, ಕಂಸವಧೆ..

ತರ್ಜುಮೆದ ಕಳೊಟ್ಲಾ ಸೀತಾರಾಮ ಆಳ್ವೆರೆಗ್ ದಿಂಜ ಅನ್ಬವೊ ಇತ್ತ್‌ಂಡ್. ಅರಸು ಕಿರೀಟೊ, ಸೊಹ್ರಾಬ್-ರುಸ್ತುಮ್ ಇಂಚಿತ್ತಿನ ಕೃತಿಕುಲು ಜನೊಕ್ಲೆಗ್ ಮೆಚ್ಚಿಕೆ ಆತ್‌ಂಡ್.

ಇಂಚ ಸಾಹಿತ್ಯೊದ ಕಳೊಟು ದಿಂಜ ವರ್ಸ ದಿಂಜ ಬೇಲೆ ಬೆಂದ್‌ದ್ ತುಳು-ಕನ್ನಡ ರಡ್ಡ್ ಬಾಸೆದ ಸಾಹಿತ್ಯ ಸಿರಿತುಪ್ಪೆನ್ ದಿಂಜಾದಿನ ಸೀತಾರಾಮ ಆಳ್ವೆರೆನ ಮಾಮಲ್ಲ ಕಾವ್ಯ 'ತುಳು ಕೆಲಿಂಜ ಬಾರತೊ' ಕಾವ್ಯೊನ್ ಕರ್ನಾಟಕ ತುಳು ಸಾಹಿತ್ಯ ಅಕಾಡೆಮಿ ಪ್ರಕಟ ಮಲ್ತ್‌ದ್,ಸರ್ವ ತುಳು ಬಂದುಲೆನ ಪರವಾದ್ ಆರೆಗ್ ಗೌರವ ಸಂದಾವೊಂದುಂಡು.